CCU

Memoria Anual 2021

Contenido

1. Carta del presidente 3

2. Perfil de la entidad 6

Quiénes Somos 6
Información Histórica 9
Hitos 2021 13
Propiedad 15
- Accionista Controlador 15
- Principales Accionistas 16
- Política de Dividendos 17
- Resumen de la Información Bursátil 18

3. Gobierno corporativo 19

Marco de Gobernanza 19
Organigrama 23
Ejecutivos Principales 24
Directorio 26
Declaración de Responsabilidad 31
Remuneración al Directorio 32
Comité de Directores 36
Comité de Auditoría 38
Gestión de Riesgos 40
Factores de Riesgos 41
Grupos de Interés 51

4. Estrategia 58

Objetivos estratégicos 59
Planes de Inversión 60
Políticas de Inversión y Financiamiento 60

5. Personas 61

6. Modelo de Negocios 63

Sector industrial 63
Competencia 64
Marco Normativo 66
Actividades y negocios 71
Licencias y Contratos 76
Comercialización, Distribución y Venta 77
Clientes y Proveedores 77
Propiedades e Instalaciones 78
Estructura 2021 80

7. Desempeño 2021 81

Consolidado 81
Segmento de operación 83
- Chile 83
- Negocios Internacionales 85
- Vinos 87

8. Sustentabilidad 89

9. Hechos Relevantes o Esenciales 101

10. Datos Generales 104

11. Filiales (Subsidiarias) **y Coligadas** (Asociadas y Negocios Conjuntos) 105

12. Informes financieros 140

1. Carta del Presidente
2. Perfil de la entidad
3. Gobierno corporativo
4. Estrategia
5. Personas
6. Modelo de negocios
7. Desempeño 2021
8. Sustentabilidad
9. Hechos esenciales
10. Datos Generales
11. Filiales y coligadas

1. Carta del Presidente

Estimados Accionistas:

Me es grato compartir con ustedes la memoria y estados financieros consolidados de Compañía Cervecerías Unidas S.A. y de sus subsidiarias, correspondientes al ejercicio 2021.

A lo largo de los años nos hemos convertido exitosamente en una empresa multicategoría regional de bebestibles, presente hoy en seis países de América Latina, cuya matriz y corazón siguen estando donde fue fundada, en Chile. Por ello, al escribir estas palabras es imposible abstraerse del proceso político que está viviendo nuestro país, en plena elaboración de una nueva Constitución llamada a ser la base de nuestra vida en sociedad para las próximas décadas.

Desafortunadamente, el tono del debate y algunas de las propuestas que han logrado avanzar hasta ahora son, en lugar de luces de esperanza y señales de reencuentro, un motivo de profunda preocupación por el futuro de Chile. El país requiere un texto que convoque y represente a todos, y que corrija los problemas de la actual Constitución; no uno que imponga una lógica de división o que destruya instituciones y formas básicas de organización que deben ser mejoradas, pero que cumplen un rol fundamental para la sociedad.

Aún es tiempo de cambiar el rumbo y de que la responsabilidad y la racionalidad primen en la Convención Constitucional, mandatada por la ciudadanía para elaborar una propuesta que apunte a construir un mejor país para todos, que supere el ánimo de revancha invitando verdaderamente al entendimiento y la paz, y que dé respuesta a legítimas demandas sociales. Gran parte de esas reformas requieren, además, de un financiamiento muy relevante, que necesita de la contribución de un sector privado activo y entusiasmado con el futuro del país, en lugar de uno inhibido o ahuyentado con la imposición de ideas anacrónicas que han fracasado sistemáticamente en el mundo.

Nosotros, como empresarios y como Compañía, tenemos esperanza de que tarde o temprano Chile podrá avanzar con decisión hacia un desarrollo más integral e inclusivo, permitiendo la adecuada convivencia entre distintas miradas de sociedad, en armonía, paz y plena libertad. Esa visión la ratificamos con una serie de determinaciones que adoptamos en 2021, durante el cual CCU desarrolló proyectos de inversión por CLP 171.854 millones, de los cuales aproximadamente el 63% fue ejecutado en nuestro país, incluyendo la expansión de nuestra capacidad en cervezas en las plantas de Quilicura y Temuco, y la reciente inauguración de una nueva y moderna planta de bebidas analcohólicas en Renca, la que cuenta además con los más altos estándares de calidad y de sustentabilidad.

1. **Carta del Presidente**
2. Perfil de la entidad
3. Gobierno corporativo
4. Estrategia
5. Personas
6. Modelo de negocios
7. Desempeño 2021
8. Sustentabilidad
9. Hechos esenciales
10. Datos Generales
11. Filiales y coligadas

Decisiones como esas se fundan, también, en el orgullo que nos transmite diariamente el compromiso y la dedicación que despliegan todos los trabajadores de CCU, quienes le dan vida a la Compañía y le permitieron avanzar con mucha fuerza en 2021. Ellos son piedra angular de nuestra empresa, son las personas que nos mueven y que impulsan nuestro desempeño. Por ese motivo, dados los resultados excepcionales del ejercicio, CCU resolvió entregar a sus colaboradores un bono extraordinario, en función del crecimiento alcanzado en el período en los principales países donde operamos.

El detalle de los resultados del año lo encontrarán a lo largo de las páginas de esta memoria, que refleja el esfuerzo de un equipo humano de excelencia, capaz de conducirnos a salir adelante del impacto de la pandemia. El plan trazado para tales efectos fue clave para proteger la salud de las personas, asegurar la continuidad operacional y cuidar la estabilidad financiera de la empresa, para así seguir avanzando en los tres pilares estratégicos de CCU, Crecimiento, Rentabilidad y Sustentabilidad, de los cuales destacaré a continuación algunos hitos.

En cuanto a Crecimiento, durante 2021 reimpulsamos el dinamismo en nuestros volúmenes, alcanzando una expansión de 13,0% con respecto a 2020, y de 15,5% con respecto a 2019. A nivel de segmentos de operación, cabe destacar que Chile culminó el año 2021 con un aumento de 16,7% en volúmenes, mientras que en Negocios Internacionales, que incluye las operaciones de Argentina, Bolivia, Paraguay y Uruguay, registró un aumento de 7,3%. Nuestra operación conjunta con Postobón en Colombia, en tanto, el crecimiento fue de 37,8% sobre los volúmenes de 2020, un paso relevante para ganar escala de negocios y participación de mercado. También fue importante una iniciativa que comenzamos a trabajar en 2021 y que concretamos a comienzos de 2022: para asegurar una sólida base de liquidez, por primera vez en su historia CCU emitió un bono internacional por USD 600 millones a 10 años para fines corporativos generales, en una operación que culminó exitosamente y con condiciones financieras que prueban la gran confianza que el mercado tiene en nuestra Compañía.

En el pilar Rentabilidad alcanzamos positivos resultados financieros, con una utilidad neta y un EBITDA que superaron los registrados antes de la pandemia. Luego de los avances alcanzados en materia de eficiencia en los últimos años por el éxito del programa “ExCCelencia CCU”, hemos decidido profundizarlo bajo el concepto de “Plan de Transformación CCU”, que se ejecuta en dos niveles: innovación incremental, con foco en la búsqueda de eficiencias; e innovación disruptiva, que busca desafiar nuestro modelo de negocios incorporando nuevas formas de operar.

En CCU estamos jugados por un desarrollo sustentable y por ello trabajamos la Sustentabilidad como un pilar tan relevante como la Rentabilidad y el Crecimiento. El Modelo de Gestión de Sustentabilidad de la Compañía, que abarca a las “personas que nos mueven”, el “planeta por el que velamos” y las “marcas que nos inspiran”, ha sido fundamental para sortear los duros desafíos que hemos enfrentado en estos últimos años.

Entre las “personas que nos mueven”, junto al corazón que constituyen nuestros trabajadores, contamos con la confianza que nos otorgan nuestros clientes, nuestros proveedores y las comunidades con las que nos vinculamos. Para todos ellos, vaya nuestro más sincero reconocimiento y gratitud, por elegirnos y acompañarnos en el desarrollo de esta gran empresa.

En relación al “planeta por el que velamos”, en CCU enmarcamos nuestras iniciativas a través de objetivos y compromisos concretos. Así como hace 12 años elaboramos el Plan Visión Medioambiental 2020, el que guió nuestro trabajo por una década, actualmente estamos ejecutando la Visión Medioambiental 2030, en donde profundizamos nuestros compromisos respecto de los niveles de 2010: queremos reducir en 50% la emisión de gases con efecto invernadero; disminuir en un 60% el consumo de agua; valorizar en un 100% los residuos industriales sólidos; utilizar un 75% de energías renovables; lograr que el 100% de nuestros envases y embalajes sean reutilizables, reciclables o compostables, y que estos contengan

1. **Carta del Presidente**
2. Perfil de la entidad
3. Gobierno corporativo
4. Estrategia
5. Personas
6. Modelo de negocios
7. Desempeño 2021
8. Sustentabilidad
9. Hechos esenciales
10. Datos Generales
11. Filiales y coligadas

en promedio un 50% de material reciclado. A diciembre 2021, y desde el inicio de nuestro compromiso, hemos reducido en un 37% la emisión de gases con efecto invernadero; disminuido en un 48% el consumo de agua, y alcanzado un 99,0% de valorización de residuos industriales sólidos. Adicionalmente, un 28% de nuestra energía ya proviene de fuentes renovables; el 99,97% de nuestros envases y embalajes son reutilizables, reciclables o compostables, y el 30% de ellos son elaborados con material reciclado. Un paso importante también será nuestra futura planta R-PET que será capaz de procesar (reciclar) resinas PET de los envases plásticos, la que esperamos inaugurar en 2024, con una inversión aproximada total de USD 33 millones. Nuestro compromiso con el planeta es una prioridad, por lo que seguiremos avanzando hacia una economía circular.

A través de nuestras “marcas que nos inspiran” entregamos experiencias para compartir un mejor vivir y lo hacemos mediante la innovación, la calidad y velando por la salud y educación de los consumidores. En esta línea, buscamos siempre generar marcas con propósito. A modo de ejemplo, destacamos el compromiso con la reutilización y el reciclaje de envases desde hace más de cinco años de nuestra marca de gaseosas Bilz y Pap, la que fue parte una vez más de la Teletón, reuniendo a 100 mil familias en más de 600 puntos a lo largo de Chile, desde Arica hasta Punta Arenas, transformándose en la mayor cruzada de reciclaje del país.

Todos estos logros y muchos otros alcanzados en 2021 cobran especial relevancia por el desafiante contexto en el que se realizaron, y sólo fueron posibles gracias al esfuerzo de quienes con su dedicación y talento hacen de CCU una empresa líder. Reitero nuestro profundo agradecimiento a ellos, a los casi 10 mil trabajadores de nuestra Compañía en los seis países donde estamos presentes.

Seguimos viviendo momentos complejos: la pandemia del Covid-19 aún nos exige el máximo cuidado para preservar la salud y proteger la vida de todos, mientras en el mundo crece la tensión geopolítica por la invasión rusa a Ucrania.

Espero muy sinceramente que triunfen el encuentro, la esperanza y la responsabilidad, y que podamos continuar siempre trabajando con energía y optimismo para construir un mejor futuro para todos.

Andrónico Luksic Craig
Presidente del Directorio

Compañía Cervecerías Unidas S.A.
Marzo 2022

1. Carta del Presidente

2. Perfil de la entidad

Quiénes Somos

Información Histórica

Hitos 2021

Propiedad

3. Gobierno corporativo

4. Estrategia

5. Personas

6. Modelo de negocios

7. Desempeño 2021

8. Sustentabilidad

9. Hechos esenciales

10. Datos Generales

11. Filiales y coligadas

2. Perfil de la entidad

Quiénes somos

Compañía Cervecerías Unidas S.A. y sus subsidiarias ("CCU" o la "Compañía"), es una empresa multicategoría de bebestibles, con operaciones en Chile, Argentina, Bolivia, Colombia, Paraguay y Uruguay.

En Chile, CCU es uno de los principales actores en cada una de las categorías en las que participa, incluyendo cervezas, bebidas gaseosas, aguas minerales y envasadas, néctares, vino y pisco, entre otros.

A nivel regional, es la segunda mayor cervecera en Argentina, donde también operamos en las industrias de sidra, licores y vinos. En Bolivia, estamos presentes en las categorías de cerveza, agua y bebidas gaseosas, analcohólicas y en base de malta. En Uruguay y Paraguay, operamos en las categorías de cerveza, agua mineral y embotellada, bebidas gaseosas, vinos y néctares.

En Colombia, operamos en la categoría de cerveza y bebidas a base de malta, a través del negocio conjunto entre CCU y Postobón S.A. y sus relacionadas ("Grupo Postobón").

Nuestras operaciones se dividen en los siguientes tres Segmentos de operación: (i) Segmento de operación Chile, que incluye cerveza, bebidas no alcohólicas, licores, sidra y las Unidades Estratégicas de Servicio ("UES") en el mercado chileno; (ii) Segmento de operación Negocios Internacionales, que incluye cerveza, sidra, bebidas no alcohólicas y licores, entre otras categorías, en Argentina, Uruguay, Paraguay y Bolivia; y (iii) Segmento de operación Vinos, que incluye vinos y espumantes en el mercado doméstico, en Chile y Argentina, y exportación a más de 80 países.

Somos una Compañía con tradición histórica desde 1850 y, a lo largo de esta trayectoria, hemos sabido crear y compartir experiencias de valor con todas las personas con las que nos relacionamos, entendiendo los cambios del entorno, creciendo rentablemente y siendo parte importante de la sociedad a la que pertenecemos.

1. Carta del Presidente

2. Perfil de la entidad

Quiénes Somos

Información Histórica

Hitos 2021

Propiedad

3. Gobierno corporativo

4. Estrategia

5. Personas

6. Modelo de negocios

7. Desempeño 2021

8. Sustentabilidad

9. Hechos esenciales

10. Datos Generales

11. Filiales y coligadas

Qué nos inspira

Ser CCU nos inspira a trascender los legítimos intereses de quienes aquí trabajamos, con un propósito y una promesa concretos, que buscan construir un mejor vivir para todos aquellos con quienes nos relacionamos.

P1 Nuestro **Propósito**

Nos apasiona crear experiencias para compartir juntos un mejor vivir.

P2 Nuestra **Promesa**

Con una amplia gama de marcas de bebestibles y experiencias, mejoramos y acompañamos distintos momentos de la vida, guiados por nuestros principios, en beneficio de las personas con las que nos relacionamos y el cuidado del medio ambiente.

Cómo Somos

Ser CCU es vivir de acuerdo con nuestros principios y proyectar nuestra personalidad en todo momento.

P3 Nuestros **Principios**

Excelencia: Somos apasionados por la calidad y el trabajo bien hecho.
Entrega: Procuramos el bien de los demás y de nuestro entorno, en armonía con nuestros legítimos intereses.
Integridad: Cumplimos las normas que nos regulan, siempre inspirados en actuar correctamente.
Empoderamiento: Nos mueve una actitud emprendedora, innovadora y proactiva.

P4 Nuestra **Personalidad**

Orgullo: Sentimos legítimo orgullo de lo que somos y de nuestra historia.
Empatía: Nos relacionamos y colaboramos con nuestras personas desde el afecto y la confianza.
Superación: Nos gusta plantearnos objetivos ambiciosos, superarlos y adaptarnos al mercado.
Pasión: Somos entusiastas y nos gusta transmitirlo.

Cómo lo Hacemos

Ser CCU es hacer las cosas basados en pilares estratégicos sólidos, desde una plataforma de negocios robusta y una ejecución de excelencia, a través de procesos a lo largo de toda la organización.

P5 Nuestros **Pilares Estratégicos**

Rentabilidad: Maximizar el valor económico de los negocios que operamos. Esto se logra al optimizar el retorno final sobre la inversión, lo que es consecuencia de mejores márgenes y el uso eficiente de los recursos.

Crecimiento: Incrementar el tamaño y el alcance de nuestra operación. Esto se logra mediante una mayor participación de mercado, atendiendo nuevas necesidades, nuevos canales, nuevas ocasiones de consumo y entrando a nuevas regiones, negocios y categorías.

Sustentabilidad: Asegurar el valor de la Compañía a largo plazo. Esto se logra teniendo en consideración el bienestar actual y futuro de todas las personas con las que interactuamos, el desarrollo de nuestras marcas y el cuidado del medio ambiente.

P6 Nuestros **Procesos**

La organización de CCU, desde sus procesos, mantiene el equilibrio necesario entre una organización formal y una organización informal. Mientras la primera nos permite tener claridad de que lo que hacemos garantiza una gestión ordenada, estructurada y replicable, la segunda incorpora la necesaria espontaneidad que surge de los liderazgos y las relaciones interpersonales dentro de la Compañía.

P7 Nuestra **Plataforma de Negocios**

Nuestro negocio se sustenta en operar, con foco y sinergia, una multicategoría de marcas de bebestibles de valor, con una promoción consciente, tanto a nivel regional como de exportación.

1. Carta del Presidente

2. Perfil de la entidad

Quiénes Somos

Información Histórica

Hitos 2021

Propiedad

3. Gobierno corporativo

4. Estrategia

5. Personas

6. Modelo de negocios

7. Desempeño 2021

8. Sustentabilidad

9. Hechos esenciales

10. Datos Generales

11. Filiales y coligadas

Para Quién lo Hacemos

Ser CCU es ser conscientes del impacto que producimos con quienes nos relacionamos a través de las experiencias que viven con nosotros, poniendo el bien de las Personas y el de Nuestro Planeta como eje central de nuestras decisiones.

P8 Nuestras Personas

- **Consumidores:** Acompañamos sus momentos responsablemente.
- **Clientes:** Entregamos satisfacción, calidad de servicio y máxima ejecución.
- **Trabajadores:** Promovemos acciones para la seguridad, desarrollo y crecimiento.
- **Proveedores:** Impulsamos relaciones colaborativas.
- **Comunidades:** Contribuimos a su desarrollo construyendo confianza y valor mutuo.
- **Accionistas:** Generamos valor sustentable.
- **Sociedad:** Impactamos positivamente en ella y el Medio Ambiente.

P9 Nuestro Planeta

Visión Medioambiental 2030

Reconocemos la importancia de hacer negocios con una Visión Medioambiental de largo plazo, que implica acciones de corto plazo para así lograr las metas, y promovemos una cultura interna orientada al cuidado del medio ambiente.

Nos inspira liderar iniciativas en materia medioambiental en toda nuestra cadena de valor y nuestro compromiso se plasma en una Visión Medioambiental concreta por cada década. Las dimensiones al 2030 consideran:

Emisiones

- Reducir nuestras emisiones de CO_2e por litro producido.
- Utilizar energías renovables.

Residuos

- Promover la reducción y valorización de los residuos.
- Lograr que nuestros envases y embalajes sean reutilizables, reciclables o compostables.
- Incorporar material reciclado en nuestros envases y embalajes.

Uso de Agua

- Reducir el consumo de agua por litro producido.

1. Carta del Presidente

2. Perfil de la entidad

Quiénes Somos

Información Histórica

Hitos 2021

Propiedad

3. Gobierno corporativo

4. Estrategia

5. Personas

6. Modelo de negocios

7. Desempeño 2021

8. Sustentabilidad

9. Hechos esenciales

10. Datos Generales

11. Filiales y coligadas

Información histórica

1850 Nace en Valparaíso la primera fábrica de cerveza en Chile, fundada por don Joaquín Plagemann.

1851 El inmigrante alemán don Carlos Anwandter establece Compañía de Cerveza de Valdivia.

1889 La primera cervecera de Valparaíso se fusiona con Fábrica de Cerveza de Limache, dando origen a Fábrica Nacional de Cerveza.

1901 Fábrica Nacional de Cerveza adquiere Fábrica de Cerveza y Hielo de Gubler y Cousiño.

1902 Fábrica Nacional de Cerveza se constituye en sociedad anónima con el nombre de Compañía Cervecerías Unidas.

1916 CCU se convierte en el principal productor de cerveza en Chile luego de la incorporación de las fábricas Ebner de Santiago, Anwandter de Valdivia y Compañía Cervecera La Calera. // CCU ingresa al negocio de las bebidas gaseosas con Bilz, luego de la incorporación de Ebner, empresa que introdujo Bilz al mercado nacional en 1905.

1924 CCU adquiere las cerveceras de Concepción y Talca.

1927 CCU adquiere la cervecera de Mitrovich Hermanos en Antofagasta.

1933 CCU adquiere la cervecera de la sucesión de Jorge Aubel en Osorno.

1942 Se lanza al mercado la cerveza Escudo.

1950 CCU adquiere la cervecera de la sociedad Floto y Cía. en La Serena.

1959 CCU empieza a producir bajo licencia Pepsi-Cola.

1960 La Compañía adquiere la marca de aguas Cachantun y sus instalaciones en Coinco.

1979 Se modifica la razón social de la compañía por la de "Compañía Cervecerías Unidas S.A."

1986 El grupo Luksic, a través de Quiñenco S.A., y el grupo alemán Schörghuber, a través de Paulaner-Salvator A.G., forman en partes iguales la empresa Inversiones y Rentas S.A., la cual adquiere el 64,3% de Compañía Cervecerías Unidas S.A. ("CCU S.A.").

1990 Mediante un convenio con Paulaner Brauerei A.G., CCU comienza a producir y distribuir la cerveza alemana Paulaner en Chile. // CCU expande su negocio de aguas minerales con la adquisición de Agua Mineral Porvenir S.A.I.

1992 CCU es la segunda empresa chilena y tercera latinoamericana en colocar ADRs en el mercado estadounidense.

1994 CCU ingresa al negocio del vino a través de la adquisición de Viña San Pedro S.A., hoy Viña San Pedro Tarapacá S.A.("VSPT" o "VSPT Wine Group"). // CCU entra al negocio cervecero en Croacia, al adquirir el 26,9% y, más tarde, el control de Karlovacka Pivovara d.d., que vende a Heineken el año 2003.

1995 CCU ingresa al mercado cervecero argentino a través de la adquisición de dos cervecerías regionales: Compañía Industrial Cervecera S.A. de Salta y Cervecería Santa Fe S.A. // CCU firma un joint-venture con Anheuser-Busch, que adquiere el 4,4% de su filial en Argentina, para producir, vender y distribuir la marca Budweiser en Argentina.

1997 CCU completa exitosamente su segunda colocación de acciones en el exterior a través de ADRs, en conjunto con una oferta para los accionistas locales, por un total de aproximadamente USD 155 millones.

1998 Compañía Industrial Cervecera S.A. adquiere las marcas y activos de Cervecería Córdoba S.A. // CCU incursiona en el mercado peruano de cervezas a través de una posición minoritaria en Backus & Johnson, que vendió en 2001.

1. Carta del Presidente

2. Perfil de la entidad

Quiénes Somos

Información Histórica

Hitos 2021

Propiedad

3. Gobierno corporativo

4. Estrategia

5. Personas

6. Modelo de negocios

7. Desempeño 2021

8. Sustentabilidad

9. Hechos esenciales

10. Datos Generales

11. Filiales y coligadas

1999 CCU adquiere de Buenos Aires Embotelladoras S.A. e Inversiones Punch Limitada, el 45% restante de las acciones de Embotelladoras Chilenas Unidas S.A., su filial productora de bebidas no alcohólicas, pasando CCU S.A. a ser titular, directa e indirectamente, del 100% del capital accionario de aquella.

2000 CCU adquiere el 50% de Cervecería Austral S.A. // Viña San Pedro S.A. adquiere Finca La Celia S.A. en Mendoza, Argentina.

2001 Anheuser-Busch alcanza el 20% de participación en CCU S.A. y vende su posición el año 2004.

2002 CCU adquiere el 50% de Compañía Cervecera Kunstmann S.A. (hoy Cervecería Kunstmann S.A.).

2003 Heineken N.V. ingresa a la propiedad de CCU S.A. a través de la adquisición de Finance Holding International, dueña del 50% de Inversiones y Rentas S.A., accionista controlador de CCU S.A. // CCU comienza a producir y comercializar cerveza Heineken en Chile y Argentina. // CCU ingresa al negocio del pisco en Chile con la marca Ruta Norte.

2004 CCU ingresa al negocio de los alimentos listos para su consumo con la adquisición de las marcas y activos de Calaf S.A.I.C. y Francisca Calaf S.A. Esta transacción la realiza la filial Embotelladoras Chilenas Unidas S.A. en conjunto con Industria Nacional de Alimentos S.A., filial de Quiñenco S.A.

2005 CCU se asocia con Cooperativa Agrícola Control Pisquero de Elqui y Limarí Ltda. ("Control") para formar Compañía Pisquera de Chile S.A. ("CPCh").

2006 Embotelladoras Chilenas Unidas S.A., a través de su coligada Promarca S.A., pasa a ser dueña del 50% de las marcas Watt's, incluyendo Watt's Ice Frut, Yogu Yogu y Shake a Shake.

2007 CCU y Nestlé Chile S.A. suscriben un acuerdo de asociación para el desarrollo del negocio de aguas minerales y envasadas en Chile, a través de la sociedad Aguas CCU-Nestlé Chile S.A., la cual también es titular de una licencia exclusiva para la marca Nestlé Pure Life en Chile. // Foods Compañía de Alimentos CCU S.A. compra la marca de cereales Natur.

2008 La filial argentina Compañía Industrial Cervecera S.A. adquiere una planta en Luján y las marcas Bieckert, Palermo e Imperial. // CCU, junto con Viña San Pedro S.A. suscriben con Compañía Chilena de Fósforos S.A. y sus filiales Terciados y Elaboración de Maderas S.A. y Viña Tarapacá EX Zavala S.A. un acuerdo de fusión mediante la absorción de Viña Tarapacá EX Zavala S.A. por Viña San Pedro S.A., pasando esta última a denominarse Viña San Pedro Tarapacá S.A. // Foods Compañía de Alimentos CCU S.A. adquiere el 50% de la sociedad Alimentos Nutrabien S.A.

2009 Nestlé Waters Chile S.A. compra un 29,9% de las acciones de Aguas CCU-Nestlé Chile S.A. // CCU coloca en el mercado chileno bonos de la serie H por 2 millones de Unidades de Fomento ("UF"), a 21 años y a una tasa de colocación final de 4,3% anual.

2010 CCU ingresa al negocio de la sidra en Argentina al adquirir el control de las empresas Sáenz Briones y Cía. S.A.I.C. y Sidra La Victoria S.A. // La filial Inversiones Invex CCU Ltda. adquiere el 4,04% de Compañía Cervecerías Unidas Argentina S.A. de propiedad de Anheuser-Busch Investment S.L. Con ello, CCU alcanzó el 100% de la propiedad de Compañía Cervecerías Unidas Argentina S.A.

2011 Compañía Pisquera de Chile S.A. inicia la distribución de los productos Pernod Ricard en Chile.

2012 CCU adquiere las sociedades uruguayas Milotur S.A., Marzurel S.A. y Coralina S.A., entrando a Uruguay con la producción y comercialización de aguas minerales y bebidas gaseosas bajo las marcas Nativa y Nix, respectivamente. // CCU, a través de Aguas CCU-Nestlé Chile S.A., adquiere el 51% de Manantial S.A., negocio de entrega a domicilio de agua purificada en botellones mediante el uso de dispensadores (Home & Office Delivery "HOD").

2013 El 3 de abril asume Andrónico Luksic Craig como nuevo Presidente del Directorio, tras la muerte de su hermano, Guillermo Luksic Craig. // CCU S.A. hace un aumento de capital, mediante la emisión de 51.000.000 nuevas acciones ordinarias, colocadas tanto en el mercado nacional como a través de ADRs en EE.UU. y otros mercados fuera de Chile. // CCU ingresa a Paraguay en el negocio de la producción, comercialización y distribución de bebidas tanto alcohólicas como no alcohólicas, bajo diversas marcas, propias, licenciadas e importadas, mediante la adquisición del 50,005% de Bebidas del Paraguay S.A. y el 49,96% de Distribuidora del Paraguay S.A., ambas sociedades paraguayas. // A través de su filial CCU Inversiones S.A., en conjunto con Inversiones PFI Chile Limitada, se constituye Bebidas CCU-Pepsico SpA, profundizando CCU su asociación con PepsiCo Inc., y extendiendo la duración del contrato de licencia otorgado a su filial Embotelladoras Chilenas Unidas S.A. a largo plazo.

1. Carta del Presidente

2. Perfil de la entidad

Quiénes Somos

Información Histórica

Hitos 2021

Propiedad

3. Gobierno corporativo

4. Estrategia

5. Personas

6. Modelo de negocios

7. Desempeño 2021

8. Sustentabilidad

9. Hechos esenciales

10. Datos Generales

11. Filiales y coligadas

2014

CCU ingresa al mercado boliviano con la producción y comercialización multicategoría de bebidas alcohólicas y no alcohólicas a través de una asociación con el Grupo Monasterio, adquiriendo el 34% de Bebidas Bolivianas BBO S.A., con la opción de adquirir una participación adicional que le permita ser propietaria del 51% de las acciones de dicha sociedad. // A través de su filial Compañía Industrial Cervecera S.A., CCU alcanza acuerdos con Cervecería Modelo S. de R.L. de C.V. y Anheuser-Busch LLC para el término del contrato de exclusividad de importación y distribución de las cervezas Corona y Negra Modelo en Argentina, y también el término de la licencia para la fabricación y distribución de la cerveza Budweiser en Uruguay. A cambio, Compañía Industrial Cervecera S.A. recibe la suma de ARS 277,2 millones, equivalentes a USD 34,2 millones. // CCU, junto con su filial chilena CCU Inversiones II Ltda., suscribe con Grupo Postobón una serie de contratos a través de los cuales se constituye Central Cervecera de Colombia S.A.S., un negocio conjunto en partes iguales para la elaboración, comercialización y distribución de cervezas y bebidas no alcohólicas en base a malta en Colombia.

2015

CCU, a través de su filial Embotelladoras Chilenas Unidas S.A., entra al negocio de bebidas instantáneas en polvo en asociación con Empresas Carozzi S.A., creando Bebidas Carozzi-CCU SpA, una operación conjunta en partes iguales. A su vez, Foods Compañía de Alimentos CCU S.A. vende a Empresas Carozzi S.A. los activos y equipos relacionados al negocio de elaboración de productos de las marcas Calaf y Natur. // Gracias a una alianza con Molson Coors Brewing Company, CCU incorpora las marcas Coors Light, Coors 1873 y Blue Moon al mercado chileno.

2016

CCU y Grupo Postobón, a través de su negocio conjunto Central Cervecera de Colombia S.A.S., comienzan la construcción de una planta de producción de cervezas y maltas, con una capacidad anual de 3 millones de hectolitros. Asimismo, adquieren Artesana Beer Company S.A., relacionada a la marca de cerveza artesanal 3 Cordilleras. // CCU, a través de su filial Compañía Pisquera de Chile S.A., vende su participación del 49% en Compañía Pisquera Bauzá S.A. // CCU adquiere el 100% de las acciones de Manantial S.A., a través de sus filiales Aguas CCU-Nestlé Chile S.A. y Embotelladoras Chilenas Unidas S.A. // CCU en Paraguay, a través de su filial Bebidas del Paraguay S.A., adquiere el 51% de la empresa Sajonia Brewing Company SRL (antes Artisan SRL), relacionada a la marca de cerveza artesanal Sajonia. // CCU, a través de su coligada Foods Compañía de Alimentos CCU S.A. y la filial CCU Inversiones S.A., adquieren el 49,9999% y el 0,0001%, respectivamente, de las acciones de Alimentos Nutrabien S.A., quedando en consecuencia como únicos accionistas directos de ésta.

2017

CCU S.A. y Compañía Cervecerías Unidas Argentina S.A. acuerdan con Anheuser-Busch InBev S.A./N.V. la terminación anticipada del contrato de licencia en Argentina de la marca Budweiser, suscrito entre Compañía Cervecerías Unidas Argentina S.A. y Anheuser-Busch, Incorporated (hoy Anheuser-Busch LLC, subsidiaria de Anheuser-Busch InBev S.A./N.V.), a cambio de un portafolio de marcas de volúmenes similares más diferentes pagos por un monto de hasta USD 400 millones (antes de impuestos) en un período de tres años, sujeto a la aprobación previa de la Comisión Nacional de Defensa de la Competencia ("CNDC") y del Secretario de Comercio del Ministerio de Producción de la Argentina ("SECOM"), autoridad de aplicación de la ley de defensa de la competencia argentina (la "Transacción").

// Compañía Pisquera de Chile S.A. incorpora a su portfolio la marca peruana BarSol mediante la adquisición del 40% de Americas Distilling Investments LLC, basada en EE.UU., propietaria de la marca y activos productivos en Perú. // CCU, a través de su filial CCU Inversiones II Ltda., adquiere el 50% de las acciones de una sociedad por acciones constituida en Colombia denominada Zona Franca Central Cervecera S.A.S., en la cual CCU y Grupo Postobón participan como únicos accionistas en partes iguales, y cuyo objeto principal es actuar como usuario industrial de una o varias zonas francas, y operar la planta cervecera que se encontraba en etapa de construcción.

2018

CCU, a través de su filial CCU Inversiones S.A., aumenta su participación en Viña San Pedro Tarapacá S.A. de 67,22% a 83,01% a través de una oferta pública de adquisición de acciones que concluyó a fines de enero de 2018. // El 2 de mayo de 2018, en virtud de la aprobación de la autoridad de aplicación de la ley de defensa de la competencia argentina (CNDC y SECOM), se produce el cierre de la Transacción entre Anheuser-Busch InBev S.A./N.V. y Compañía Cervecerías Unidas Argentina S.A. que, entre otras materias, comprende: (i) el término anticipado al contrato de licencia en Argentina de la marca "Budweiser", celebrado entre Compañía Cervecerías Unidas Argentina S.A. y Anheuser-Busch, Incorporated (hoy Anheuser-Busch LLC, subsidiaria de Anheuser-Busch InBev S.A./N.V.), y (ii) la transferencia a favor de Compañía Cervecerías Unidas Argentina S.A. de la propiedad de las marcas Isenbeck, Diosa, Norte, Iguana y Báltica así como las licencias de las marcas internacionales Warsteiner y Grolsch en el territorio argentino.

1. Carta del Presidente

2. Perfil de la entidad

Quiénes Somos

Información Histórica

Hitos 2021

Propiedad

3. Gobierno corporativo

4. Estrategia

5. Personas

6. Modelo de negocios

7. Desempeño 2021

8. Sustentabilidad

9. Hechos esenciales

10. Datos Generales

11. Filiales y coligadas

Para efectos de lograr una transición ordenada de las marcas, la Transacción contemplaba diversos contratos en virtud de los cuales (i) Compañía Cervecerías Unidas Argentina S.A. efectúa a Anheuser-Busch InBev S.A./N.V. la producción de la cerveza Budweiser por un periodo de hasta un año; (ii) Anheuser-Busch InBev S.A./N.V. efectúa a Compañía Cervecerías Unidas Argentina S.A. la producción de las cervezas Isenbeck y Diosa también por un periodo de hasta un año; y (iii) Anheuser-Busch InBev S.A./N.V. realiza la producción y distribución de Iguana, Norte, Báltica, Grolsch y Warsteiner, por cuenta y orden de Compañía Cervecerías Unidas Argentina S.A., por hasta un máximo de tres años (las "Marcas de Transición"). En consecuencia, a partir del 2 de mayo de 2018, Compañía Cervecerías Unidas Argentina S.A. inicia la comercialización de Isenbeck y Diosa y deja de comercializar Budweiser. En virtud de la Transacción, Compañía Cervecerías Unidas Argentina S.A. además recibe un pago de Anheuser-Busch InBev S.A./N.V. por la cantidad de USD 306 millones en consideración de la terminación anticipada del contrato de licencia Budweiser y, adicionalmente, USD 10 millones por la producción de Budweiser; y de ABI pagos de hasta USD 28 millones por año, en un plazo de hasta tres años, dependiendo del alcance y del plazo que tome la transición de la producción y/o comercialización de las Marcas de Transición. // En virtud del ejercicio de la opción de compra estipulado en el Acuerdo de Accionistas, CCU S.A. adquiere de Grupo Monasterio, titular del 66% de las acciones de Bebidas Bolivianas BBO S.A., un 17% del total del capital de dicha sociedad, pasando CCU S.A. a ser titular del 51% de las acciones de Bebidas Bolivianas BBO S.A., conservando Grupo Monasterio el 49% restante.

Posteriormente, CCU S.A. aportó en dominio el total de las acciones d de que era propietaria en Bebidas Bolivianas BBO S.A. a su filial CCU Inversiones II Ltda., actual accionista y controlador de BBO. // Foods Compañía de Alimentos CCU S.A. y CCU Inversiones S.A., previa aprobación de las autoridades de libre competencia en Chile, vendieron el 100% de las acciones de su filial Alimentos Nutrabien S.A. a Ideal S.A., filial de Grupo Bimbo. // CCU, a través de su filial Viña San Pedro Tarapacá S.A., firma acuerdo con Pernod Ricard Argentina para adquirir Bodega Graffigna ubicada en la provincia de San Juan, junto con los viñedos de Pocito y Cañada Honda, ubicados en San Juan, y el viñedo La Consulta, ubicado en el Valle de Uco, Mendoza. // CCU coloca en el mercado chileno bonos de la serie J por UF 3 millones, a 25 años bullet y a una tasa de colocación de UF + 2,85% anual (moneda chilena ajustada por inflación) que representa un spread 68 pb sobre los bonos bullet en UF del Banco Central de Chile con la misma duración. // A fines de 2018, CCU concluyó la construcción del nuevo centro de distribución para bebidas no alcohólicas que forma parte del Proyecto CCU Renca.

2019

CCU inició en Chile la construcción de la nueva planta productiva para bebidas no alcohólicas, que se suma al centro de distribución inaugurado en la comuna de Renca el año 2018 (Proyecto Renca CCU). // Con fecha el 31 de mayo de 2019, CCU, a través de su filial Viña San Pedro Tarapacá S.A., materializa la compra de los activos vitivinícolas de Pernod Ricard Argentina SRL. // En mayo de 2019 se inaugura oficialmente en Colombia, en conjunto con Grupo Postobón, la nueva planta productiva, con capacidad para más de tres millones de hectolitros. Al mismo tiempo, comenzó la producción y se realizó el lanzamiento de Andina y Andina Light, así como Natumalta, una bebida no alcohólica en base a malta.

2020

Emisión de bonos corporativos por un monto total de UF 6,5 millones de los cuales CCU S.A. coloca una serie L por UF 3 millones a 7 años y una serie M por UF 2 millones a 10 años, mientras que nuestra filial VSPT emite una serie D por UF 1,5 millones a 5 años. // Luego de su exitoso lanzamiento en 2019, durante el 2020 nuestra plataforma de ventas en línea La Barra consolidó su rol estratégico en la Compañía, multiplicando por cuatro sus ventas y empezando además su expansión en la región, con su lanzamiento en Argentina y Paraguay. // En Argentina anunciamos la continuidad de un plan de inversión por un total de USD 57 millones, el que busca duplicar la capacidad de cervezas de la planta Luján en los próximos tres años. // Bebidas del Paraguay S.A. incrementó su participación en Sajonia Brewing Company S.R.L., hasta alcanzar el 100% de participación, desde un 51%, adquirido en 2016. Sajonia es una marca de cerveza artesanal premium en Paraguay.

1. Carta del Presidente

2. Perfil de la entidad

Quiénes Somos

Información Histórica

Hitos 2021

Propiedad

3. Gobierno corporativo

4. Estrategia

5. Personas

6. Modelo de negocios

7. Desempeño 2021

8. Sustentabilidad

9. Hechos esenciales

10. Datos Generales

11. Filiales y coligadas

Hitos 2021

1. Durante 2021 reimpulsamos el dinamismo en nuestros volúmenes, alcanzando un nivel consolidado de 34,7 millones de hectólitros, equivalente a una expansión de 13,0% con respecto a 2020. Este mayor volumen estuvo impulsado por todos nuestros segmentos de operación y principales categorías. Asimismo, de la mano de los mayores volúmenes y un continuo foco en la eficiencia operacional, alcanzamos positivos resultados financieros, totalizando un EBITDA de CLP 444.998 millones, un aumento de 50,1%, y una utilidad neta atribuible a los propietarios de la controladora de CLP 199.163 millones, equivalente a un crecimiento de 107,1%, ambos superando también los resultados previos a la pandemia.

2. En 2021, seguimos contribuyendo para enfrentar la pandemia. Así, a través de nuestra marca de cerveza Cristal lanzamos la campaña "ponle el hombro" para incentivar la vacunación, regalando diez mil entradas para ver a nuestra selección nacional de fútbol y diez mil packs de Cristal La Roja. Adicionalmente, como lo hemos hecho desde el inicio de la pandemia, continuamos donando Alcohol Gel CCU y protectores faciales a diferentes instituciones.

3. Con foco en la eficiencia operacional, y con una mirada de futuro, lanzamos el "Plan de Transformación CCU", el que continuará los avances del programa "ExCCelencia CCU", teniendo como objetivos mejorar en cada actividad de la Compañía la experiencia de los usuarios, y al mismo tiempo la rentabilidad, ya sea en la forma de mejores márgenes o menores gastos. Este plan se ejecuta en dos niveles: (i) innovación incremental, con foco en la búsqueda de eficiencias en siete ámbitos, que son, efectividad comercial, marketing, gestión de ingresos, planificación y logística, abastecimiento, gestión industrial y gastos de administración, e (ii) innovación disruptiva, que busca desafiar nuestro modelo de negocios incorporando nuevas formas de operar.

4. En línea con nuestras metas medioambientales, en 2021 inauguramos y pusimos en marcha nuestra nueva planta de bebestibles no alcohólicos Embotelladora CCU Renca, la que cuenta con altos estándares de cuidado al medio ambiente, al contar con cero residuos industriales a rellenos sanitarios, utilizar envases 100% reciclables, e incorporar tecnología eficiente que le permite un bajo consumo de agua. Junto a ello, se abastece en un 100% de energía eléctrica renovable y posee un bajo nivel de emisiones de gases con efecto invernadero. Asimismo, concretamos avances en electro movilidad, contando al cierre de 2021 con 7 camiones de bajo tonelaje eléctricos en Santiago a los que aspiramos sumar 20 más en 2022. Al mismo tiempo, seguimos con la implementación de los programas Centros de Distribución Sustentables, y Ruta Cero Residuos, totalizando ya 15 instalaciones con cero residuos a relleno sanitario. Nuestro compromiso con nuestro planeta es una prioridad, por lo que seguiremos pavimentando el camino hacia una economía circular.

5. En Argentina, seguimos reafirmando nuestro compromiso de largo plazo, desarrollando inversiones que nos permitieron aumentar en un 33% la capacidad de producción de cervezas en la Planta Luján, dándonos mayor flexibilidad para cumplir con las necesidades de nuestros clientes y el crecimiento de la industria de cerveza en dicho país.

6. En abril, julio y agosto de 2021, aumentamos nuestra participación en el negocio de la sidra en Argentina, a través de nuestra filial Compañía Industrial Cervecera S.A. que adquirió 1.124.111 acciones de la filial argentina Sáenz Briones y Cía. S.A.I.C., quedando consecuentemente con una participación del 99,9419% en dicha sociedad. Asimismo, en septiembre y octubre de 2021, aumentamos nuestra participación en Viña San Pedro Tarapacá S.A., a través de nuestra filial CCU Inversiones S.A. que adquirió 603.639.429 acciones, alcanzando una participación de 84,5159% en Viña San Pedro Tarapacá S.A. al cierre de diciembre 2021.

1. Carta del Presidente

2. Perfil de la entidad

Quiénes Somos

Información Histórica

Hitos 2021

Propiedad

3. Gobierno corporativo

4. Estrategia

5. Personas

6. Modelo de negocios

7. Desempeño 2021

8. Sustentabilidad

9. Hechos esenciales

10. Datos Generales

11. Filiales y coligadas

7. En nuestro negocio conjunto con el Grupo Postobón en Colombia, superamos los dos millones de hectólitros en volúmenes, logrando un aumento de 37,8% respecto de 2020, permitiéndonos seguir ganando escala de negocios y participación de mercado. Durante el año destacó también el buen crecimiento de nuestro portafolio premium de cerveza en Colombia. En línea con lo anterior mejoramos nuestros resultados financieros, alcanzando por primera vez un EBITDA anual positivo en dicho país.

8. Para asegurar una sólida base de liquidez, por primera vez en su historia CCU S.A. emitió un bono internacional por USD 600 millones a 10 años, con sujeción a la Regla 144A (*Rule 144A*) y Regulación S (*Regulation S*) de la Ley de Valores de los Estados Unidos de América de 1933 (*U.S. Securities Act of 1933*), para fines corporativos generales, con favorables condiciones financieras, alcanzando una tasa de colocación de 3,365% (165 puntos base de spread). Este proceso se inició en 2021 y culminó a comienzos del 2022.

9. CCU fue distinguida entre las empresas más responsables y con mejor gobierno corporativo en Chile en 2020 en el ranking elaborado por la firma española Monitor Empresarial de Reputación Corporativa, Merco. La Compañía logró el 1° lugar en el sector Bebidas, por segundo año consecutivo, y el 15°en el ranking general. Asimismo, esta décima versión del estudio incluyó un listado especial con las 30 empresas más responsables bajo la pandemia, el cual fue elaborado mediante la opinión de expertos y ciudadanos, de directores de empresas, ciudadanos y trabajadores, y la evaluación de indicadores de gestión. En este listado CCU obtuvo la 12° ubicación.

10. En abril 2021, CCU fue una de las dieciséis empresas distinguidas, de las 101 que habían postulado, con el Premio Carlos Vial Espantoso 2020, galardón que fue desarrollado por la Fundación que lleva el mismo nombre en conjunto con la Pontificia Universidad Católica con el propósito de reconocer a las empresas que implementaron buenas prácticas laborales para enfrentar la pandemia. También en el ámbito de nuestros trabajadores, en 2021 destacó la alta y estable satisfacción de la encuesta de clima laboral de CCU y sus filiales en los seis países donde estamos presentes, alcanzando un 88% de satisfacción laboral en 2021, contando además con una significativa participación.

11. Fuimos parte del programa de Corfo EcoImpacta, una plataforma de desafíos de acción climática para emprendedores. Durante el lanzamiento de este programa presentamos el primer desafío de buscar soluciones innovadoras para la gestión constante y sustentable de los recursos hídricos para el consumo humano, en pos de apoyar a las comunidades de las regiones donde tenemos operaciones: Antofagasta, Metropolitana, O'Higgins, Araucanía y Los Lagos. El ganador de esta convocatoria recibió de parte de CCU el financiamiento para pilotear su proyecto en una de las zonas mencionadas.

12. En 2021, seguimos obteniendo premios en innovación. Así, nuestras filiales Compañía Pisquera de Chile S.A. y Viña San Pedro Tarapacá S.A., obtuvieron el primer lugar en sus respectivas categorías en el ranking Most Innovative Companies 2021, ranking que reconoce a las empresas más innovadoras en Chile.

1. Carta del Presidente

2. Perfil de la entidad

Quiénes Somos

Información Histórica

Hitos 2021

Propiedad

3. Gobierno corporativo

4. Estrategia

5. Personas

6. Modelo de negocios

7. Desempeño 2021

8. Sustentabilidad

9. Hechos esenciales

10. Datos Generales

11. Filiales y coligadas

Propiedad

Accionista Controlador

Inversiones y Rentas S.A. ("IRSA"), accionista controlador de Compañía Cervecerías Unidas S.A. ("CCU S.A."), es una sociedad anónima cuyos accionistas son las sociedades Quiñenco S.A. y Heineken Chile Limitada, las cuales poseen cada una de ellas el 50% del capital accionario de IRSA. IRSA, directa e indirectamente, a través de su filial Inversiones IRSA Limitada, posee 65,87% del capital accionario de CCU S.A.

Las acciones emitidas y pagadas de Quiñenco S.A. son de propiedad en un 82,9% de las sociedades Andsberg Inversiones SpA, Ruana Copper A.G. Agencia Chile, Inversiones Orengo S.A., Inversiones Consolidadas Ltda., Inversiones Salta SpA, Inversiones Alaska Ltda., Inmobiliaria e Inversiones Río Claro S.A. e Inversiones Río Claro Ltda. La fundación Luksburg Foundation tiene indirectamente el 100% de las acciones de Andsberg Inversiones SpA, el 100% de los derechos sociales en Ruana Copper A.G. Agencia Chile y un 99,76% de las acciones de Inversiones Orengo S.A.

Andrónico Mariano Luksic Craig (RUT 6.062.786-K) y familia tienen el control del 100% de las acciones de Inversiones Consolidadas Ltda. y de Inversiones Alaska Ltda. La familia de don Andrónico Luksic Craig tiene el 100% del control de Inversiones Salta SpA. Inmobiliaria e Inversiones Río Claro S.A. e Inversiones Río Claro Ltda. son indirectamente controladas por la fundación Emian Foundation, en la que la descendencia de don Guillermo Antonio Luksic Craig† (RUT 6.578.597-8) tiene intereses. No existe un acuerdo de actuación conjunta entre los controladores de la sociedad.

Heineken Chile Limitada es una sociedad de responsabilidad limitada chilena cuyo controlador actual es Heineken Americas B.V., sociedad de responsabilidad limitada holandesa, filial de Heineken International B.V., la cual es a su vez filial de Heineken N.V. El socio mayoritario de Heineken N.V. es la sociedad holandesa Heineken Holding N.V., sociedad holandesa filial de L'Arche Green N.V., la cual es filial de L'Arche Holdings B.V., esta última controlada al final por la señora C.L. de Carvalho-Heineken.

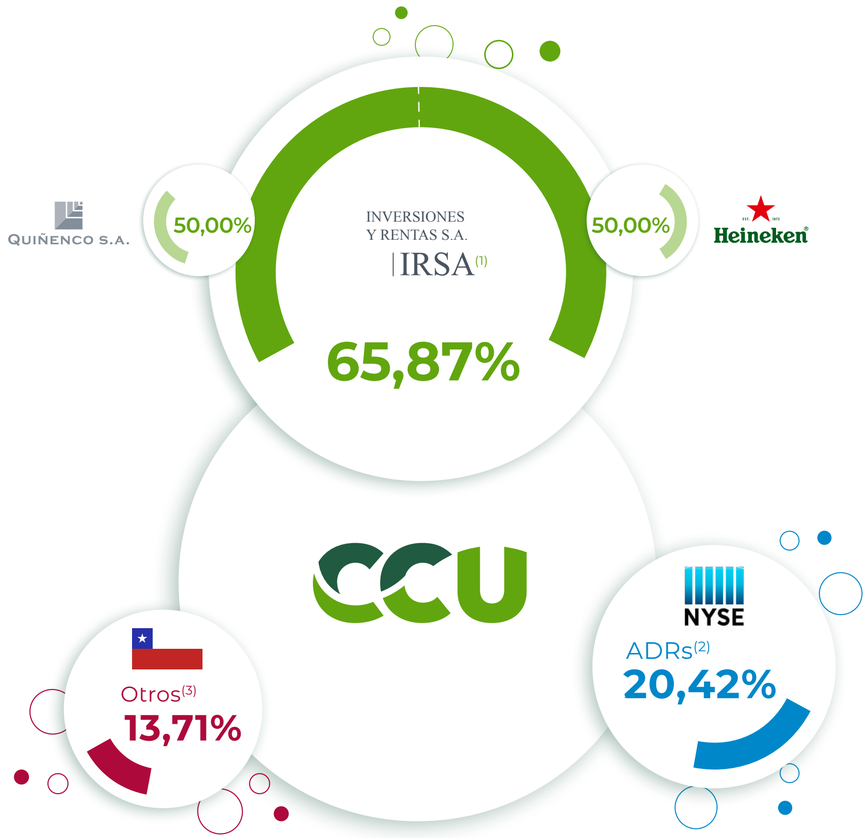

(1) Al 31 de diciembre 2021, IRSA poseía directamente el 59,028% del capital de CCU y el 6,842% a través de Inversiones IRSA Ltda., un vehículo de propiedad del 99,9%.
(2) En Estados Unidos, las acciones de CCU S.A. que se cotizan en ADRs en el New York Stock Exchange ("NYSE").
(3) Acciones de CCU S.A. que cotizan en el mercado local, en la Bolsa de Comercio de Santiago y en la Bolsa Electrónica Chile, Bolsa de Valores.
Al 31 de diciembre 2021, los bancos custodios locales por cuenta inversionistas extranjeros poseen un 10,807% de participación directa en la propiedad de CCU S.A. con un total de 39.933.484 acciones y los Fondos de Pensiones ("AFP") chilenos tienen en conjunto el 0,002% de participación directa en la propiedad de CCU S.A. con 6.973 acciones.
Al 31 de diciembre 2021, el señor director Francisco Pérez Mackenna tiene el 0,004% de participación directa en la propiedad de CCU S.A. con 14.897 acciones; el señor director Vittorio Corbo Lioi es indirectamente titular de 4.343 acciones de CCU S.A., equivalente a 0,001%, a través de la propiedad de la sociedad Vittorio Corbo y Asociados Limitada, de la cual detenta el 82%; y el señor director José Miguel Barros van Hövell tot Westerflier es indirectamente titular de 49.533 acciones de CCU S.A., a través de la sociedad Inversiones Carpe Vitam Limitada, equivalente a 0,013%. El señor Juan Boned, ejecutivo principal de CCU S.A., posee 300 ADRs representativo de 600 acciones de CCU S.A., equivalente a 0,0002% de participación accionaria.

1. Carta del Presidente
2. Perfil de la entidad
Quiénes Somos
Información Histórica
Hitos 2021
Propiedad
3. Gobierno corporativo
4. Estrategia
5. Personas
6. Modelo de negocios
7. Desempeño 2021
8. Sustentabilidad
9. Hechos esenciales
10. Datos Generales
11. Filiales y coligadas

Los miembros del controlador IRSA y únicos accionistas de esta última, Quiñenco S.A. y Heineken Chile Limitada, suscribieron un Pacto de Accionistas, depositado en el Registro de Accionistas de CCU S.A., que considera restricciones para que éstos puedan adquirir acciones de CCU S.A. en forma independiente, debiendo, salvo excepciones, ser adquiridas por IRSA. Dicho Pacto de Accionistas contempla, asimismo, restricciones a la libre enajenación de acciones de IRSA por parte de los referidos accionistas, considerando derechos preferentes, entre otros.

Con fecha 24 de marzo de 2021, IRSA adquirió en Chile 5.780.000 acciones de CCU S.A. equivalente al 1,56% del capital accionario de esta última. Considerando que previo a dicha compra IRSA era titular directa del 53,16%, e indirectamente, a través de su filial Inversiones IRSA Limitada de un 6,84%, luego de dicha adquisición pasó a ser titular, directa e indirectamente, del 61,56% de las acciones de CCU S.A.

En virtud de los dispuesto en el artículo 198 inciso 5 de la Ley N° 18.045 sobre Mercado de Valores y en la Circular N° 1.514 de la Comisión para el Mercado Financiero ("CMF"), IRSA realizó una oferta pública de adquisición parcial ("OPA") para la adquisición de 16.390.172 acciones ordinarias de CCU S.A., incluyendo aquellas en forma de American Depositary Shares ("ADSs"), que representen hasta un máximo del 4,44% del capital accionario de CCU S.A.

La OPA se extendió en Chile y en los Estados Unidos de América entre el 19 de mayo y el 17 de junio de 2021, y durante dicho período IRSA recibió aceptaciones por 15.907.548 acciones (incluyendo 4.884.800 acciones representadas por ADSs), representativas de aproximadamente 4,31% del capital accionario de CCU S.A.

En consecuencia, luego de la OPA, IRSA pasó a ser titular, directa e indirectamente, del 65,87% de las acciones de CCU S.A.

Principales accionistas

A continuación, se presenta una tabla con las participaciones accionarias de los 12 principales accionistas.

	RUT	Número de acciones	% de propiedad
INVERSIONES Y RENTAS S.A.(1)	96.427.000-7	218.109.273	59,03%
JP MORGAN CHASE BANK	40.000.535-4	75.440.813	20,42%
INVERSIONES IRSA LIMITADA	76.313.970-0	25.279.991	6,84%
BANCO DE CHILE POR CUENTA DE TERCEROS NO RESIDENTES	97.004.000-5	10.706.404	2,90%
BANCO DE CHILE POR CUENTA DE STATE STREET	97.004.000-5	10.552.840	2,86%
BANCO SANTANDER POR CUENTA DE INV EXTRANJEROS	97.036.000-k	10.081.202	2,73%
BANCO DE CHILE POR CUENTA DE CITI NA LONDON CLIENT	97.004.000-5	2.077.564	0,56%
BANCHILE CORREDORES DE BOLSA S.A.	96.571.220-8	1.927.200	0,52%
BANCO DE CHILE POR CUENTA DE CITI NA NEW YORK CLIENTS	97.004.000-5	1.571.530	0,43%
BANCO ITAU CORPBANCA POR CUENTA DE INVERSIONISTAS EXTRANJEROS	97.023.000-9	1.358.189	0,37%
LARRAIN VIAL S A CORREDORA DE BOLSA	80.537.000-9	1.018.649	0,28%
BANCO SANTANDER-HSBC BANK PLC LONDON CLIENT ACCOUNT	97.036.000-k	639.906	0,17%
Principales accionistas al 31 de diciembre 2021		**358.763.561**	**97,09%**

Fuente: DCV Registros.
(1) Inversiones y Rentas S.A. ejerce el control sobre Inversiones IRSA Limitada. Inversiones y Rentas S.A. posee, directa e indirectamente a través de Inversiones IRSA Limitada, el 65,87% de las acciones de CCU S.A.

Número de accionistas

Al 31 de diciembre de 2021, el total de acciones suscritas y pagadas asciende a 369.502.872. El número de acciones de serie única no experimentó cambios en el ejercicio y el número total de accionistas registrados es de 4.047.

1. Carta del Presidente

2. Perfil de la entidad

Quiénes Somos

Información Histórica

Hitos 2021

Propiedad

3. Gobierno corporativo

4. Estrategia

5. Personas

6. Modelo de negocios

7. Desempeño 2021

8. Sustentabilidad

9. Hechos esenciales

10. Datos Generales

11. Filiales y coligadas

Política de Dividendos

La política de dividendos que espera cumplir CCU S.A. en ejercicios futuros informada por el Directorio en la última Junta Ordinaria de Accionistas, celebrada el día 14 de abril de 2021, consiste en un reparto en dinero de al menos el equivalente al 50% de la utilidad líquida de cada ejercicio social, a pagarse anualmente, una vez aprobado los Estados Financieros Consolidados del ejercicio correspondiente por la Junta Ordinaria de Accionistas, haciendo presente que de conformidad con lo dispuesto en el artículo 78 de la Ley N° 18.046 sobre Sociedades Anónimas, las utilidades deben destinarse primeramente a absorber las pérdidas acumuladas, por lo cual el reparto queda condicionado a la utilidad líquida que efectivamente se obtenga. De esta manera, si una vez absorbidas las pérdidas acumuladas existiere un remanente, sobre dicho saldo se aplicará la política recién expuesta. Esta política de dividendos corresponde a la intención del Directorio, por lo cual su cumplimiento queda condicionado a las utilidades que realmente se obtuvieren.

La Utilidad líquida distribuible del ejercicio finalizado al 31 de diciembre de 2021 alcanzó a CLP 199.162.730.460, por consiguiente, el reparto del Dividendo Provisorio N° 262 de CLP 200 por acción (CLP 400 por ADR), totalizando un monto de CLP 73.900.574.400, pagado el 29 de octubre de 2021, equivale a 37,11% de dicha utilidad.

Adicionalmente, con fecha 3 de diciembre 2021, y conforme a lo acordado en la Junta Extraordinaria de Accionistas de CCU S.A. celebrada el día 24 de noviembre de 2021, se distribuyó el Dividendo Eventual Nº 263 de CLP 447 por acción (CLP 894 por ADR), ascendente al monto total de CLP 165.167.783.784, con cargo a utilidades acumuladas.

Dividendos

Fecha	Tipo/N°	Monto (M CLP)	CLP por acción	Utilidad año
3 de diciembre 2021	Eventual 263	165.167.784	447	Acumuladas
29 de octubre 2021	Provisorio 262	73.900.574	200	2021
23 de abril 2021	Definitivo 261	51.422.045	139,16548	2020
30 de diciembre 2020	Provisorio 260	20.692.161	56	2020
24 de abril 2020	Definitivo 259	66.492.334	179,95079	2019
26 de diciembre 2019	Provisorio 258	27.712.715	75	2019
29 de abril de 2019	Definitivo 257	132.404.075	358,33030	2018
4 de enero 2019	Provisorio 256	51.730.402	140	2018
26 de abril 2018	Definitivo 255	40.234.551	108,88833	2017
5 de enero 2018	Provisorio 254	25.865.201	70	2017

1. Carta del Presidente

2. Perfil de la entidad

Quiénes Somos

Información Histórica

Hitos 2021

Propiedad

3. Gobierno corporativo

4. Estrategia

5. Personas

6. Modelo de negocios

7. Desempeño 2021

8. Sustentabilidad

9. Hechos esenciales

10. Datos Generales

11. Filiales y coligadas

Resumen de la información bursátil

Las acciones de CCU S.A. se transan en la Bolsa de Comercio de Santiago desde el año 1920. El número de inscripción en el Registro de Valores a cargo de la CMF es “0007”. El código nemotécnico para la Bolsa de Comercio Santiago es “CCU”.

Los ADRs de CCU S.A. se transan en el NYSE desde el año 1999 (CCU S.A. estuvo listado en NASDAQ entre 1992 y 1999). Un ADS es equivalente a 2 acciones ordinarias de CCU S.A. El código nemotécnico para el NYSE es “CCU” para el ADR. El banco depositario de los ADRs es JPMorgan Chase Bank N.A.

Total Transacciones 2021

Bolsa	Cantidad	Monto	Precio			
			Cierre[1]	Mayor	Medio	Menor
De Santiago		Cifras en CLP				
1° Trimestre	31.947.085	204.863.268.401	6.318,00	6.800,00	6.263,16	5.161,40
2° Trimestre	45.759.310	305.552.684.427	7.400,10	7.449,70	6.612,00	6.200,00
3° Trimestre	14.570.114	112.353.722.465	7.219,90	8.699,00	7.665,22	6.819,00
4° Trimestre	15.277.254	106.626.818.942	6.930,00	8.090,00	6.908,98	6.500,00
Electrónica		Cifras en CLP				
1° Trimestre	1.494.330	9.357.843.166	6.648,20	6.719,00	6.262,23	5.240,00
2° Trimestre	1.090.550	7.273.258.080	7.239,90	7.239,90	6.669,35	6.233,80
3° Trimestre	784.635	6.043.979.496	6.885,10	8.300,00	7.702,92	6.885,10
4° Trimestre	1.786.151	12.128.590.346	6.860,00	7.602,00	6.790,35	6.503,00
NYSE		Cifras en USD[2]				
1° Trimestre	20.375.154	353.683.481	17,67	18,89	17,36	14,72
2° Trimestre	14.653.992	271.323.295	20,14	20,24	18,52	17,34
3° Trimestre	10.031.635	200.527.346	17,29	21,82	19,99	17,03
4° Trimestre	10.669.812	179.828.476	16,41	19,49	16,85	15,03

(1) Día de cierre del trimestre.
(2) La cantidad se refiere al número de ADS transados. Los precios están expresados en USD y corresponde al valor de un ADS.

1. Carta del Presidente
2. Perfil de la entidad
3. Gobierno corporativo
Marco de Gobernanza
Organigrama
Ejecutivos Principales
Directorio
Declaración de Responsabilidad
Remuneración al Directorio
Comité de Directores
Comité de Auditoría
Gestión de Riesgos
Factores de Riesgos
Grupos de Interés
4. Estrategia
5. Personas
6. Modelo de negocios
7. Desempeño 2021
8. Sustentabilidad
9. Hechos esenciales
10. Datos Generales
11. Filiales y coligadas

3. Gobierno Corporativo

Marco de gobernanza

CCU reporta sus resultados en conformidad con los siguientes Segmentos de operación, esencialmente definidos con respecto a sus ingresos por áreas geográficas de actividad comercial: Chile, Negocios Internacionales y Vinos. Los ingresos y gastos de las Unidades de Apoyo Corporativo ("UAC") se presentan por separado en Otros.

El objetivo central de los Segmentos de operación es satisfacer las necesidades de los consumidores y clientes y, por tanto, focalizan su atención en las funciones de producción, marketing y ventas. Lo anterior permite a los Segmentos de operación concentrar esfuerzos en tener publicidad atractiva, ejecución de venta correcta, marcas con posicionamientos claros y con alta preferencia, participaciones de mercado crecientes y precios correctos. El Segmento de operación Chile comercializa cervezas, bebidas no alcohólicas, sidras y licores en el mercado chileno. El Segmento de operación Negocios Internacionales comercializa cervezas, sidras, bebidas no alcohólicas y licores en Argentina, Bolivia, Paraguay y Uruguay.

Finalmente, el Segmento de operación Vinos comercializa vino, en el mercado doméstico en Chile y Argentina, y en el mercado de exportación, llegando a más de 80 países.

La máxima instancia administrativa de toma de decisiones de CCU S.A. es el Directorio, al cual reporta el Gerente General. Este organismo sesiona mensualmente y se encuentra constituido por nueve miembros elegidos por la Junta Ordinaria de Accionistas.

Conforme a lo establecido por la Ley N° 18.046 sobre Sociedades Anónimas, existe un Comité de Directores formado por tres miembros, uno de ellos independiente. Conforme a la referida Ley, las principales funciones de este Comité son: examinar los informes de los auditores externos y los estados financieros antes de ser sometidos a la Junta de Accionistas; proponer al Directorio las empresas de auditoría externa y clasificadores de riesgo que serán sugeridas a la Junta Ordinaria de Accionistas; pronunciarse respecto de

1. Carta del Presidente
2. Perfil de la entidad
3. Gobierno corporativo
Marco de Gobernanza
Organigrama
Ejecutivos Principales
Directorio
Declaración de Responsabilidad
Remuneración al Directorio
Comité de Directores
Comité de Auditoría
Gestión de Riesgos
Factores de Riesgos
Grupos de Interés
4. Estrategia
5. Personas
6. Modelo de negocios
7. Desempeño 2021
8. Sustentabilidad
9. Hechos esenciales
10. Datos Generales
11. Filiales y coligadas

la contratación de la empresa de auditoría externa para servicios distintos de auditoría; examinar los antecedentes relativos a operaciones con partes relacionadas y evacuar un informe al respecto; examinar los sistemas de remuneraciones y compensaciones de los gerentes, ejecutivos principales y trabajadores de CCU S.A.; proponer al Directorio una política general de manejo de conflictos de interés y pronunciarse acerca de las políticas generales de habitualidad establecidas por el Directorio; y cualquier otra función que le encomiende una Junta de Accionistas o solicite el Directorio.

En cumplimiento a las regulaciones de Securities Exchange Act de 1934, la Ley Sarbanes Oxley de 2002 y de la normativa dictada al respecto por la Securities and Exchange Commission (“SEC”) y del New York Stock Exchange (“NYSE”) de los Estados Unidos de América, que es aplicable a CCU S.A. en tanto emisor de ADRs que se transan en el NYSE, existe un Comité de Auditoría. Este Comité es integrado por dos directores independientes, de acuerdo al criterio establecido en la citada normativa. Sus funciones dicen relación con la supervisión de los procesos de informes financieros y contables de CCU S.A. y de las auditorías de los estados financieros. Es responsable de proponer la designación de la empresa de auditoría externa de CCU S.A. y aprobar los términos de su contratación, así como de la supervisión de los auditores externos elegidos por la Junta Ordinaria de Accionistas, debiendo fiscalizar su independencia y resolver los desacuerdos entre éstos y la administración. También le corresponde tratar las quejas recibidas respecto de la contabilidad, controles contables y materias de auditoría, tanto de parte de terceros como de empleados, bajo el Procedimiento de Denuncia.

El máximo órgano en el ámbito de la Gerencia de CCU S.A. es el Comité de Dirección, el cual está formado por todos los reportes directos del Gerente General, siendo presidido por éste. Dicho Comité sesiona mensualmente para elaborar y luego implantar el Plan Estratégico de CCU S.A., una vez que éste es aprobado por el Directorio.

El Código de Conducta del Directorio es el documento que establece los principios que guían el actuar de los directores en el ejercicio de sus funciones, como también ciertos procedimientos, políticas y buenas prácticas transversales a la Compañía. Este Código debe entenderse e interpretarse en conformidad a la legislación vigente, la regulación impartida por las entidades públicas correspondientes y la normativa interna de la Compañía, incluyendo los estatus sociales vigentes, el Manual de Manejo de Información de Interés para el Mercado (“MMIIM”) y las políticas y procedimientos internos de la Compañía.

Especialmente, el contenido del Código de Conducta del Directorio se complementa con lo establecido en la Ley N° 18.046 sobre Sociedades Anónimas y su Reglamento, Ley N° 18.045 sobre Mercado de Valores, la Ley N° 20.393 sobre Responsabilidad Penal de las Personas Jurídicas y las Normas de Carácter General, Circulares y Oficios Circulares de la CMF.

1. Carta del Presidente

2. Perfil de la entidad

3. Gobierno corporativo

Marco de Gobernanza

Organigrama

Ejecutivos Principales

Directorio

Declaración de Responsabilidad

Remuneración al Directorio

Comité de Directores

Comité de Auditoría

Gestión de Riesgos

Factores de Riesgos

Grupos de Interés

4. Estrategia

5. Personas

6. Modelo de negocios

7. Desempeño 2021

8. Sustentabilidad

9. Hechos esenciales

10. Datos Generales

11. Filiales y coligadas

Gobernanza de la sustentabilidad

Nuestra estructura de gobernanza, orientada a fortalecer los 3 pilares estratégicos que son parte del quehacer del negocio. Uno de estos pilares es la sustentabilidad, junto con rentabilidad y crecimiento, que nos permite asegurar el valor de la Compañía a largo plazo, teniendo en consideración el bienestar actual y futuro de nuestros grupos de interés, el desarrollo de las marcas y el cuidado del medio ambiente. En esta línea, un rol clave es asumido por el Comité de Sustentabilidad, presidido por la Gerencia de Asuntos Corporativos y Sustentabilidad, y el Contralor General como vice presidente. Este Comité cumple un rol clave en el desempeño social y ambiental de la Compañía, al ser el órgano de gobernanza que dirige y articula transversalmente iniciativas, analiza situaciones coyunturales y monitorea nuevas regulaciones de la industria. Asimismo, da seguimiento a los 3 ejes de nuestro Modelo de Gestión Sustentabilidad CCU, los que son: Personas que nos mueven, Planeta por el que velamos y Marcas que nos inspiran; integrando los desafíos de un desempeño económico, ambiental y social en línea con las mejores prácticas de la industria a nivel mundial y con los estándares internacionales, entre ellos los Objetivos de Desarrollo Sostenible ("ODS") de las Naciones Unidas.

1. Carta del Presidente
2. Perfil de la entidad
3. Gobierno corporativo
Marco de Gobernanza
Organigrama
Ejecutivos Principales
Directorio
Declaración de Responsabilidad
Remuneración al Directorio
Comité de Directores
Comité de Auditoría
Gestión de Riesgos
Factores de Riesgos
Grupos de Interés
4. Estrategia
5. Personas
6. Modelo de negocios
7. Desempeño 2021
8. Sustentabilidad
9. Hechos esenciales
10. Datos Generales
11. Filiales y coligadas

En CCU contamos con planes de contingencia para mitigar los riesgos que amenazan el funcionamiento y continuidad operacional, contemplando las inversiones requeridas frente a estos efectos.

En contexto con la pandemia mundial ocasionada por Covid-19, que empezó a propagarse desde marzo 2020 en Chile y en las geografías en las cuales tenemos presencia, surgió la necesidad de conformar comités específicos para garantizar el cuidado de la salud de nuestros trabajadores y colaboradores, además de la continuidad operacional de nuestro negocio.

En base a lo anterior, se crearon comités destinados a monitorear y cubrir los diversos ámbitos, tanto a nivel nacional como en cada uno de los países donde opera la Compañía:

- Comité Covid-19
- Comité Epidemiológico Covid-19
- Comité Regional de Personas
- Comité Ad-hoc de Crisis

Modelo de Prevención de Delitos

Contamos con un Modelo de Prevención de Delitos ("MPD"), según dicta la Ley N° 20.393 que establece la Responsabilidad Penal de las Personas Jurídicas en Chile. En cuanto a la situación de Argentina, CCU se encuentra implementando un Programa de Integridad, de acuerdo con la Ley N° 27.401 de dicho país.

En la implementación del MPD se identificaron los procesos que, por su naturaleza, estaban expuestos al riesgo de corrupción, evaluando las medidas de mitigación que existían. De esta manera, implementamos nuevos controles para asegurar razonablemente que estos riesgos no se puedan materializar.

El Encargado de Prevención de Delitos, que también depende de la Gerencia de Contraloría, presenta semestralmente al Directorio la gestión del Modelo de Prevención adoptado por ésta en cumplimiento de lo dispuesto en la Ley N° 20.393, informando al Directorio sobre su plan de trabajo semestral.

1. Carta del Presidente
2. Perfil de la entidad
3. Gobierno corporativo
Marco de Gobernanza
Organigrama
Ejecutivos Principales
Directorio
Declaración de Responsabilidad
Remuneración al Directorio
Comité de Directores
Comité de Auditoría
Gestión de Riesgos
Factores de Riesgos
Grupos de Interés
4. Estrategia
5. Personas
6. Modelo de negocios
7. Desempeño 2021
8. Sustentabilidad
9. Hechos esenciales
10. Datos Generales
11. Filiales y coligadas

Organigrama

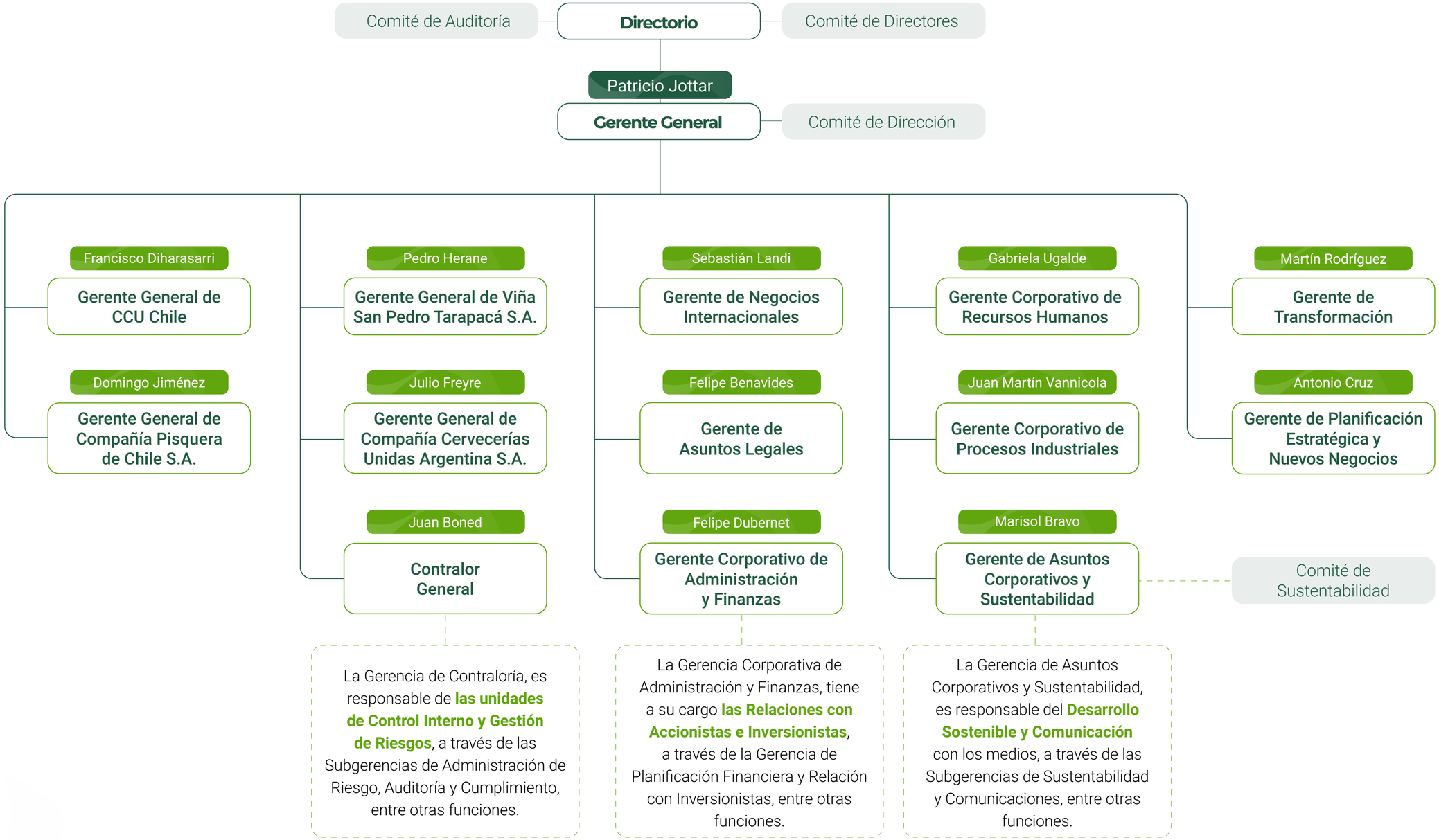

1. Carta del Presidente
2. Perfil de la entidad
3. Gobierno corporativo
Marco de Gobernanza
Organigrama
Ejecutivos Principales
Directorio
Declaración de Responsabilidad
Remuneración al Directorio
Comité de Directores
Comité de Auditoría
Gestión de Riesgos
Factores de Riesgos
Grupos de Interés
4. Estrategia
5. Personas
6. Modelo de negocios
7. Desempeño 2021
8. Sustentabilidad
9. Hechos esenciales
10. Datos Generales
11. Filiales y coligadas

Ejecutivos Principales

Patricio Jottar
Gerente General

Marisol Bravo
Gerente de Asuntos Corporativos y Sustentabilidad

Gabriela Ugalde
Gerente Corporativo de Recursos Humanos

Antonio Cruz
Gerente de Planificación Estratégica y Nuevos Negocios

Domingo Jiménez
Gerente General de Compañía Pisquera de Chile S.A.

Felipe Benavides
Gerente de Asuntos Legales

Felipe Dubernet
Gerente Corporativo de Administración y Finanzas

Julio Freyre
Gerente General de Compañía Cervecerías Unidas Argentina S.A.

Francisco Diharasarri
Gerente General de CCU Chile

Juan Boned
Contralor General

Sebastián Landi
Gerente de Negocios Internacionales

Martín Rodríguez
Gerente de Transformación

Pedro Herane
Gerente General de Viña San Pedro Tarapacá S.A.

Juan Martín Vannicola
Gerente Corporativo de Procesos Industriales

1. Carta del Presidente
2. Perfil de la entidad
3. Gobierno corporativo
Marco de Gobernanza
Organigrama
Ejecutivos Principales
Directorio
Declaración de Responsabilidad
Remuneración al Directorio
Comité de Directores
Comité de Auditoría
Gestión de Riesgos
Factores de Riesgos
Grupos de Interés
4. Estrategia
5. Personas
6. Modelo de negocios
7. Desempeño 2021
8. Sustentabilidad
9. Hechos esenciales
10. Datos Generales
11. Filiales y coligadas

Los ejecutivos principales de CCU S.A. registrados durante el 2020 y 2021 en la CMF son los siguientes:

Nombre	RUT	Profesión	Cargo	Fecha nombramiento	Fecha término
Patricio Jottar Nasrallah	7.005.063-3	Ingeniero Comercial	Gerente General de Compañía Cervecerías Unidas S.A.	01-07-98	
Marisol Bravo Léniz	6.379.176-8	Ingeniero Comercial	Gerente de Asuntos Corporativos y Sustentabilidad	01-06-94	
María Gabriela Ugalde Romagnoli	6.554.359-1	Psicóloga	Gerente Corporativo de Recursos Humanos	02-04-18	
Antonio Cruz Stuven	15.320.602-3	Ingeniero Comercial	Gerente de Planificación Estratégica y Nuevos Negocios	05-06-17	
Domingo Jiménez Manterola	13.882.226-5	Ingeniero Comercial	Gerente General de Compañía Pisquera de Chile S.A.	16-08-18	
Felipe Benavides Almarza	13.025.939-1	Abogado	Gerente de Asuntos Legales	16-03-15	
Felipe Dubernet Azócar	8.550.400-2	Ingeniero Civil	Gerente Corporativo de Administración y Finanzas	31-01-14	
Fernando Sanchís Sacchi	14.590.263-0	Contador Público	Gerente General de Compañía Cervecerías Unidas Argentina S.A.	15-05-95	31-07-21
Julio Agustín Freyre	93.603.117(1)	Licenciado en Dirección de Empresas	Gerente General de Compañía Cervecerías Unidas Argentina S.A.	01-08-21	
Francisco Diharasarri Domínguez	7.034.045-3	Ingeniero Civil	Gerente General de CCU Chile	01-10-03	
Jesús García Sánchez-Reyes	25.111.229-0	Licenciado en Derecho de Empresas	Contralor General	11-05-15	31-07-21
Juan Boned	27.610.083-1	Contador Público y Auditor	Contralor General	01-08-21	
Martín Rodríguez Guiraldes	8.547.811-7	Ingeniero Comercial	Gerente de Transformación	01-03-15	
Pedro Herane Aguado	11.677.304-K	Ingeniero Comercial	Gerente General de Viña San Pedro Tarapacá S.A.	01-04-13	
Ronald Lucassen	24.787.230-2	Ingeniero	Gerente Corporativo de Procesos Industriales	01-05-14	31-03-20
Juan Martín Vannicola	27.370.350-0	Ingeniero Industrial	Gerente Corporativo de Procesos Industriales	01-04-20	
Sebastián Landi	27.206.106-8	Ingeniero Químico	Gerente de Negocios Internacionales	04-11-19	

(1) DNI Argentino.

La remuneración y beneficios percibidos por los ejecutivos principales registrados en la CMF durante el año 2021 asciende a CLP 9.130 millones brutos, comparado con CLP 6.702 millones brutos en el año 2020. La Compañía otorga a los gerentes, ejecutivos principales y a otros ejecutivos, un único bono anual de carácter facultativo y variable, no contractual, que se asigna sobre la base del grado de cumplimiento de metas individuales y corporativas y en atención a los resultados del ejercicio. El plan de compensaciones de gerentes, ejecutivos y trabajadores fue examinado por el Comité de Directores y aprobado por el Directorio de CCU S.A. para el año 2021.

Al 31 de diciembre de 2021, el señor Juan Boned posee 300 ADRs, representativo de 600 acciones de CCU S.A., equivalente a 0,0002% de participación accionaria. Los demás ejecutivos principales no tienen participación directa o indirecta en la propiedad de CCU S.A.

1. Carta del Presidente
2. Perfil de la entidad
3. Gobierno corporativo
Marco de Gobernanza
Organigrama
Ejecutivos Principales
Directorio
Declaración de Responsabilidad
Remuneración al Directorio
Comité de Directores
Comité de Auditoría
Gestión de Riesgos
Factores de Riesgos
Grupos de Interés
4. Estrategia
5. Personas
6. Modelo de negocios
7. Desempeño 2021
8. Sustentabilidad
9. Hechos esenciales
10. Datos Generales
11. Filiales y coligadas

Directorio

Conforme a los estatutos de Compañía Cervecerías Unidas S.A., el Directorio está constituido por nueve directores que son elegidos en Junta Ordinaria de Accionistas, quienes durarán tres años en sus funciones, pudiendo ser reelegidos indefinidamente.

Nombre	Profesión	Cargo asumido en	Experiencia relevante
 Andrónico Luksic Craig Presidente RUT: 6.062.786-K	Director de empresas	Abril 2013 (Presidente) Noviembre 1986 (Director) *En CCU desde Noviembre 1986*	Actualmente es miembro del Directorio de las principales subsidiarias de la Compañía, incluyendo Cervecera CCU Chile Limitada, Embotelladoras Chilenas Unidas S.A., Compañía Cervecerías Unidas Argentina S.A., La Barra S.A., Central Cervecera de Colombia S.A.S. y Zona Franca Central Cervecera S.A.S. También es actualmente Presidente del Directorio de Quiñenco S.A. y LQ Inversiones Financieras S.A., Vicepresidente del Directorio de Banco de Chile y Compañía Sud Americana de Vapores S.A., además de miembro del Directorio de varias otras compañías e instituciones. El señor Luksic es Trustee Emeritus de Babson College, miembro del Consejo Asesor Global de Harvard, del Consejo de Proyectos Globales de la Universidad de Columbia, del Consejo Asesor Internacional de la Escuela de Gobierno Blavatnik de la Universidad de Oxford, miembro del Consejo Asesor Internacional de la Escuela de Economía y Administración de Tsinghua University y de la Escuela de Administración de Fudan University y del Panel Ejecutivo para América de la Escuela de Administración MIT Sloan.
 Carlos Molina Solías Vice Presidente RUT: 48.159.144-9	Licenciado en Administración de Empresas, MBA	Mayo 2018 (Vice Presidente) Abril 2021 (Director) *En CCU desde Abril 2012*	Es miembro del Directorio de varias subsidiarias de la Compañía, incluyendo Cervecera CCU Chile Limitada, Embotelladoras Chilenas Unidas S.A., Compañía Cervecerías Unidas Argentina S.A., Viña San Pedro Tarapacá S.A. y Compañía Pisquera de Chile S.A. Tiene más de 30 años de experiencia en administración y consultoría estratégica en múltiples industrias, especialmente en bebestibles y productos para el consumo en América. En los bebestibles sus roles han incluido Desarrollo de Negocios para Heineken Americas B.V.; Planificación y Estrategia para Femsa Cerveza S.A. de C.V.; y miembro del Directorio de Kaiser en Brasil. Anteriormente fue socio de Booz, Allen & Hamilton, una compañía global de consultoría comercial. El señor Molina cumple con los criterios de independencia establecidos en la Securities Exchange Act de 1934, Sarbanes-Oxley Act de 2002 y las normas de gobierno corporativo de la Bolsa de Valores de Nueva York, por lo que ocupa el cargo de miembro del Comité de auditoría. El señor Molina tiene el grado de BBA de la Universidad de Houston y el de MBA de la Universidad de Texas.

1. Carta del Presidente
2. Perfil de la entidad
3. Gobierno corporativo
Marco de Gobernanza
Organigrama
Ejecutivos Principales
Directorio
Declaración de Responsabilidad
Remuneración al Directorio
Comité de Directores
Comité de Auditoría
Gestión de Riesgos
Factores de Riesgos
Grupos de Interés
4. Estrategia
5. Personas
6. Modelo de negocios
7. Desempeño 2021
8. Sustentabilidad
9. Hechos esenciales
10. Datos Generales
11. Filiales y coligadas

Nombre	Profesión	Cargo asumido en	Experiencia relevante
Pablo Granifo Lavín Director RUT: 6.972.382-9	Ingeniero comercial	Abril 2013 *En CCU desde Abril 2013*	Es Presidente del Directorio del Banco de Chile S.A. desde 2007 y Presidente del Directorio del Viña San Pedro Tarapacá S.A. desde 2013. Es miembro del Directorio de Cervecera CCU Chile Limitada y Embotelladoras Chilenas Unidas S.A. Además, es Presidente de los Directorios de Banchile Asesorías Financieras S.A., Socofin S.A. y Banchile Administradora General de Fondos S.A. y miembro del Comité Ejecutivo de Banchile Corredora de Seguros Ltda. También es miembro del Directorio de Empresa Nacional de Energía Enex S.A. El señor Granifo recibió el título de ingeniero comercial de la Pontificia Universidad Católica de Chile.
Rodrigo Hinzpeter Kirberg Director RUT: 7.016.591-0	Abogado	Julio 2015 *En CCU desde Julio 2015*	Es miembro del Directorio de Cervecera CCU Chile Limitada, Embotelladoras Chilenas Unidas S.A., Compañía Cervecerías Unidas Argentina S.A. e Inversiones y Rentas S.A. Desde 2014 es el Gerente Legal de Quiñenco S.A. Anteriormente fue Ministro del Interior (2010-2012) y luego Ministro de Defensa del Gobierno de Chile (2012-2014). Recibió el título de abogado de la Pontificia Universidad Católica de Chile.
Rory Cullinan Director RUT: 48.207.653-K	Director de Empresas	Mayo 2018 *En CCU desde Mayo 2018*	Es miembro del Directorio de Cervecera CCU Chile Limitada y Embotelladoras Chilenas Unidas S.A. El señor Cullinan tiene una amplia experiencia en diferentes mercados y sectores, trabajando en Europa, África, América y Rusia. El señor Cullinan ocupó varios cargos en el Royal Bank of Scotland, entre ellos el de Presidente Ejecutivo del Investment Bank. Actualmente es asesor de varias empresas.

1. Carta del Presidente
2. Perfil de la entidad
3. Gobierno corporativo
Marco de Gobernanza
Organigrama
Ejecutivos Principales
Directorio
Declaración de Responsabilidad
Remuneración al Directorio
Comité de Directores
Comité de Auditoría
Gestión de Riesgos
Factores de Riesgos
Grupos de Interés
4. Estrategia
5. Personas
6. Modelo de negocios
7. Desempeño 2021
8. Sustentabilidad
9. Hechos esenciales
10. Datos Generales
11. Filiales y coligadas

Nombre	Profesión	Cargo asumido en	Experiencia relevante
 Marc Gross Director Pasaporte: N°14FV05378	Ingeniero	Mayo 2020 *En CCU desde Mayo 2020*	Anteriormente se desempeñó en el Grupo Danone y Sara Lee. En 1995, se incorporó a Heineken y ejerció en Grecia el cargo de Gerente de Planta, para luego en 1999 convertirse en el Gerente Regional de Operaciones y Abastecimiento para Europa. En 2002 asumió el cargo de Gerente General de Heineken en los Países Bajos. En junio de 2005, fue nombrado Gerente de Abastecimiento y miembro del Equipo Ejecutivo Global de Heineken. En este puesto, fue responsable del abastecimiento, incluida la fabricación, a nivel global, así como también de las áreas de Investigación y Desarrollo. Durante el período 2010 a 2015 también ocupó el cargo de Gerente General de Empaque México. Desde 2012 hasta 2017 se desempeñó también como director, no ejecutivo, de la empresa de alta tecnología Keonys en Francia. Desde junio de 2020 es asesor principal del Directorio Ejecutivo de SHV para sus operaciones globales. El señor Gross se licenció como ingeniero de la Ecole Nationale Supérieure des Arts et Métiers de París, Francia y por la Universidad Técnica de Aachen, Alemania. Es miembro del Directorio de Cervecera CCU Chile Limitada, Embotelladoras Chilenas Unidas S.A. y Compañía Cervecerías Unidas Argentina S.A.
 Francisco Pérez Mackenna Director RUT: 6.525.286-4	Ingeniero Comercial, MBA	Julio 1998 *En CCU desde Julio 1998*	Anteriormente entre 1991 y 1998, fue el Gerente General de Compañía Cervecerías Unidas S.A. Es el Gerente General de Quiñenco S.A. desde 1998. Es miembro del Directorio de varias compañías, incluyendo, Cervecera CCU Chile Limitada, Embotelladoras Chilenas Unidas S.A., Viña San Pedro Tarapacá S.A., Compañía Cervecerías Unidas Argentina S.A., Compañía Pisquera de Chile S.A., Inversiones y Rentas S.A., Banco de Chile, Banchile Corredores de Seguros S.A., LQ Inversiones Financieras S.A., Sociedad Matriz SAAM S.A., Nexans, Hapag Lloyd e Invexans Limitada. También es Presidente del Directorio de Compañía Sudamericana de Vapores S.A., Empresa Nacional de Energía Enex S.A., Invexans S.A. y de Tech Pack S.A. El señor Pérez recibió el título de ingeniero comercial de la Pontificia Universidad Católica de Chile y Master en Administración de Empresas de la Universidad de Chicago.

1. Carta del Presidente
2. Perfil de la entidad
3. Gobierno corporativo
Marco de Gobernanza
Organigrama
Ejecutivos Principales
Directorio
Declaración de Responsabilidad
Remuneración al Directorio
Comité de Directores
Comité de Auditoría
Gestión de Riesgos
Factores de Riesgos
Grupos de Interés
4. Estrategia
5. Personas
6. Modelo de negocios
7. Desempeño 2021
8. Sustentabilidad
9. Hechos esenciales
10. Datos Generales
11. Filiales y coligadas

Nombre	Profesión	Cargo asumido en	Experiencia relevante
 Vittorio Corbo Lioi Director RUT: 4.965.604-1	Ingeniero Comercial y Doctor en Economía	Abril 2012 *En CCU desde Abril 2012*	Es miembro del Comité de Directores de Compañía Cervecerías Unidas S.A., en su calidad de director independiente, desde que fue elegido director en abril de 2012, del cual es actualmente Presidente. Es Presidente de Vittorio Corbo y Asociados Limitada, miembro del Consejo Consultivo Latinoamericano del MIT Sloan, del Consejo Consultivo Internacional del Center for Social and Economic Research (CASE) de Varsovia, Polonia, y miembro del Comité de Opinión Pública del Centro de Estudios Públicos (CEP) de Santiago de Chile y miembro de la Asociación Internacional de Economía. Fue Presidente del Banco Central de Chile entre 2003 y 2007, director de Banco Santander S.A. (España) entre los años 2011-2014, Presidente del Directorio de Banco Santander Chile entre 2014 y 2018, y director del Grupo Santander-México, Banco Santander Chile y de ENDESA Chile. Es asesor económico de grandes empresas y de family offices. Ocupó puestos de alta dirección en el Banco Mundial en Washington DC y ha proporcionado numerosas consultorías al Banco Mundial, BID, US-AID, CIDA, SIDA, FASID y la OCDE, así como a gobiernos y bancos centrales en América Latina. Fue profesor de Economía en Canadá, Estados Unidos y Chile. El señor Corbo cumple con los criterios de independencia establecidos en la Securities Exchange Act de 1934, Sarbanes-Oxley Act de 2002 y las normas de gobierno corporativo de la Bolsa de Valores de Nueva York, por lo que ocupa el cargo de miembro del Comité de Auditoría. El señor Corbo es Licenciado en Economía e Ingeniería Comercial de la Universidad de Chile y Doctor en Economía del MIT.
 José Miguel Barros Van Hovell tot Westerflier Director RUT: 9.910.295-0	Ingeniero comercial	Abril 2016 *En CCU desde Abril 2016*	Es miembro del Directorio de Cervecera CCU Chile Limitada, Embotelladoras Chilenas Unidas S.A., Viña San Pedro Tarapacá S.A. y Compañía Pisquera de Chile S.A. Es Director de filiales internacionales de LarraínVial S.A. Actualmente es miembro del Directorio de Lipigas S.A., Construmart S.A., Multiexport Foods S.A. y Stel Chile S.A. El señor Barros recibió el título de Ingeniero Comercial de la Pontificia Universidad Católica de Chile y es graduado de PADE, ESE Business School, Universidad de Los Andes.

1. Carta del Presidente

2. Perfil de la entidad

3. Gobierno corporativo

Marco de Gobernanza
Organigrama
Ejecutivos Principales
Directorio
Declaración de Responsabilidad
Remuneración al Directorio
Comité de Directores
Comité de Auditoría
Gestión de Riesgos
Factores de Riesgos
Grupos de Interés

4. Estrategia

5. Personas

6. Modelo de negocios

7. Desempeño 2021

8. Sustentabilidad

9. Hechos esenciales

10. Datos Generales

11. Filiales y coligadas

El Directorio sesiona regularmente una vez al mes; las reuniones extraordinarias son especialmente citadas por el Presidente del Directorio, por sí o a solicitud de cualquiera de los miembros del Directorio previa calificación de la necesidad de dicha citación y, en todo caso, si lo solicita la mayoría absoluta del Directorio.

La Compañía cuenta con un procedimiento para la inducción de cada nuevo integrante del Directorio de CCU, el cual consiste en reuniones con el Gerente General, Gerente Corporativo de Administración y Finanzas, Gerente de Asuntos Legales, Gerente de Asuntos Corporativos y Sustentabilidad y Gerente de Contraloría, en las cuales se hace entrega de información relevante respecto de los negocios, procesos, políticas y procedimientos que dicen relación con el adecuado ejercicio del cargo de director y miembro de algún Comité. Adicionalmente, el director podrá solicitar y coordinar con el Gerente de Asuntos Legales reuniones con algún otro gerente o ejecutivo principal. Asimismo, y como parte de este proceso, se entrega a cada director un set de documentos que permite a los directores conocer de manera adecuada los negocios, materias y riesgos considerados más relevantes de la Sociedad.

El Directorio podrá en todo momento requerir al Gerente General de la Compañía la contratación de una asesoría externa con la finalidad que el Directorio cuente con la opinión de uno o más terceros expertos en una denominada materia. Para estos efectos, el mismo Directorio deberá en cada caso aprobar un presupuesto especial y elegir la empresa o persona natural que prestará la citada asesoría. El Gerente General podrá presentar las opciones que estime necesarias.

El Comité de Directores y el Comité de Auditoría disponen de presupuesto para la contratación de asesores, el que es determinado anualmente por la Junta Ordinaria de Accionistas, incluyendo temas económicos, ambientales y sociales, lo que se analiza en su oportunidad y caso a caso de acuerdo con la materia, negocio, contingencia u otro.

Cada miembro del Directorio de CCU S.A. tiene acceso a la plataforma tecnológica Diligent Boards, implementada en 2018, facilitando a los directores el acceso de manera segura, remota y constante a todas las actas y documentos que se revisan en cada sesión de Directorio o Comité de Directores, como también la posibilidad de suscribir la respectiva acta mediante firma electrónica.

1. Carta del Presidente
2. Perfil de la entidad
3. Gobierno corporativo
Marco de Gobernanza
Organigrama
Ejecutivos Principales
Directorio
Declaración de Responsabilidad
Remuneración al Directorio
Comité de Directores
Comité de Auditoría
Gestión de Riesgos
Factores de Riesgos
Grupos de Interés
4. Estrategia
5. Personas
6. Modelo de negocios
7. Desempeño 2021
8. Sustentabilidad
9. Hechos esenciales
10. Datos Generales
11. Filiales y coligadas

Declaración de responsabilidad

Los Directores y el Gerente General que suscriben esta Memoria por el ejercicio terminado al 31 de diciembre de 2021, declaran bajo juramento que el contenido de ella es veraz conforme a la información que han tenido en su poder.

Andrónico Luksic Craig
Presidente
RUT: 6.062.786-K

Carlos Molina Solís
Vice Presidente
RUT: 48.159.144-9

Francisco Pérez Mackenna
Director
RUT: 6.525.286-4

Marc Joseph Gross
Director
Pasaporte Francés:
N°14FV05378

José Miguel Barros van Hövell tot Westerflier
Director
RUT: 9.910.295-0

Pablo Granifo Lavín
Director
RUT: 6.972.382-9

Rodrigo Hinzpeter Kirberg
Director
RUT: 7.016.591-0

Rory Cullinan
Director
RUT: 48.207.653-K

Vittorio Corbo Lioi
Director
RUT: 4.965.604-1

Patricio Jotar Nasrallah
Gerente General
RUT: 7.005.063-3

La presente Declaración de Responsabilidad ha sido suscrita electrónicamente por los Directores y por el Gerente General mediante el uso de la plataforma tecnológica Diligent Boards que mantiene CCU S.A.

Santiago, marzo 2022.

1. Carta del Presidente
2. Perfil de la entidad
3. Gobierno corporativo
Marco de Gobernanza
Organigrama
Ejecutivos Principales
Directorio
Declaración de Responsabilidad
Remuneración al Directorio
Comité de Directores
Comité de Auditoría
Gestión de Riesgos
Factores de Riesgos
Grupos de Interés
4. Estrategia
5. Personas
6. Modelo de negocios
7. Desempeño 2021
8. Sustentabilidad
9. Hechos esenciales
10. Datos Generales
11. Filiales y coligadas

Remuneración al Directorio

Conforme a lo acordado en la Junta Ordinaria de Accionistas de fecha 14 de abril de 2021, la remuneración anual de los directores consiste en una dieta mensual de UF 100 brutas para cada director y de UF 200 brutas para el Presidente, por asistencia al Directorio independiente del número de sesiones que se celebren en el período, más una cantidad equivalente al 3% de los dividendos que se distribuyeren, para el Directorio en su conjunto, calculados sobre un monto máximo equivalente al 50% de la utilidad líquida distribuible del ejercicio, a repartirse a razón de una novena parte para cada director y en proporción al tiempo que cada uno hubiere servido el cargo durante el año 2021, que se pagará en la misma oportunidad en que se pusiere a disposición de los accionistas el o los dividendos según sea el caso. En el evento que los dividendos distribuidos excedan el 50% de la referida utilidad líquida distribuible, el porcentaje se calculará sobre un máximo del 50% de dicha utilidad.

Durante el año 2021, el Directorio incurrió en gastos por CLP 57.859 mil (CLP 39.200 mil en el año 2020). Adicionalmente, no existieron servicios de asesoría adicionales contratados a declarar.

De acuerdo a lo anterior, los directores percibieron durante los años 2021 y 2020 por concepto de dieta y participación, respectivamente, las siguientes remuneraciones:

Compañía Cervecerías Unidas S.A.

		2021				2020			
			Participación por el ejercicio				Participación por el ejercicio		
Director (Miles de CLP)	**RUT**	**Dieta**	**Total**	**2020**	**2021**	**Dieta**	**Total**	**2019**	**2020**
Andrónico Luksic Craig	6.062.786-K	29.696	300.480	91.280	209.200	45.899	193.501	124.527	68.974
Carlos Molina Solís	48.159.144-9	35.695	300.480	91.280	209.200	34.396	193.501	124.527	68.974
Francisco Pérez Mackenna	6.525.286-4	35.695	300.480	91.280	209.200	34.396	193.501	124.527	68.974
Pablo Granifo Lavín	6.972.382-9	35.695	300.480	91.280	209.200	34.396	193.501	124.527	68.974
Hemmo Parson(1)	48.208.421-4	-	30.427	30.427	-	5.681	147.518	124.527	22.991
José Miguel Barros van Hövell tot Westerflier	9.910.295-0	35.695	300.480	91.280	209.200	34.396	193.501	124.527	68.974
Marc Gross(2)	14FV05378	35.695	270.053	60.853	209.200	23.007	45.983	-	45.983
Rodrigo Hinzpeter Kirberg	7.016.591-0	35.695	300.480	91.280	209.200	34.396	193.501	124.527	68.974
Rory Cullinan	48.207.653-k	35.695	300.480	91.280	209.200	31.564	193.501	124.527	68.974
Vittorio Corbo Lioi	4.965.604-1	35.695	300.480	91.280	209.200	34.396	193.501	124.527	68.974
Total		**315.256**	**2.704.320**	**821.520**	**1.882.800**	**312.527**	**1.741.509**	**1.120.744**	**620.765**

(1) El director Hemmo Parson presentó su renuncia al cargo de director de CCU S.A. con efecto el 1 de mayo de 2020. La suma del año 2020 corresponde a la participación en las utilidades distribuidas del ejercicio 2019 y 2020, pagadas en el año 2020. La suma del año 2021 corresponde a la participación en las utilidades distribuidas del ejercicio 2020, pagadas en el año 2021.
(2) Pasaporte francés.

1. Carta del Presidente
2. Perfil de la entidad
3. Gobierno corporativo
Marco de Gobernanza
Organigrama
Ejecutivos Principales
Directorio
Declaración de Responsabilidad
Remuneración al Directorio
Comité de Directores
Comité de Auditoría
Gestión de Riesgos
Factores de Riesgos
Grupos de Interés
4. Estrategia
5. Personas
6. Modelo de negocios
7. Desempeño 2021
8. Sustentabilidad
9. Hechos esenciales
10. Datos Generales
11. Filiales y coligadas

Asimismo, los directores y ejecutivos principales de la matriz que más adelante se indican percibieron durante los años 2021 y 2020, por el desempeño de su cargo de director en las empresas filiales que se individualizan, las remuneraciones brutas, por concepto de dieta y participación, que se señalan a continuación:

Compañía Cervecerías Unidas Argentina S.A.

		2021		2020	
Director (Miles de CLP)	**RUT**	**Dieta**	**Participación**	**Dieta**	**Participación**
Andrónico Luksic Craig	6.062.786-K	21.053	-	26.938	-
Carlos Molina Solís	48.159.144-9	41.916	-	30.818	-
Fernando Sanchís	14.590.263-0	41.916	-	30.263	-
Francisco Pérez Mackenna	6.525.286-4	41.916	-	30.818	-
Hemmo Parson(1)	48.208.421-4	-	-	7.972	-
Patricio Jottar Nasrallah	7.005.063-3	41.916	-	30.818	-
Marc Gross(2)	14FV05378	41.916	-	20.914	-
Rodrigo Hinzpeter Kirberg	7.016.591-0	41.916	-	30.818	-
Rory Cullinan	48.207.653-k	23.216	-	27.015	-
Total		**295.765**	**-**	**236.374**	**-**

(1) El director Hemmo Parson presentó su renuncia al cargo de director de Compañía Cervecerías Unidas Argentina S.A. con efecto el 1 de mayo de 2020.
(2) Pasaporte francés.

Compañía Pisquera de Chile S.A.

		2021		2020	
Director (Miles de CLP)	**RUT**	**Dieta**	**Participación**	**Dieta**	**Participación**
Carlos Molina Solís	48.159.144-9	17.842	-	15.774	-
Francisco Pérez Mackenna	6.525.286-4	17.842	-	17.196	-
Patricio Jottar Nasrallah	7.005.063-3	17.842	-	17.196	-
José Miguel Barros van Hövell tot Westerflier	9.910.295-0	17.842	-	17.196	-
Total		**71.368**	**-**	**67.362**	**-**

Embotelladoras Chilenas Unidas S.A.

		2021		2020	
Director (Miles de CLP)	**RUT**	**Dieta**	**Participación**	**Dieta**	**Participación**
Andrónico Luksic Craig	6.062.786-K	20.758	-	28.701	-
Carlos Molina Solís	48.159.144-9	35.690	-	34.394	-
Francisco Pérez Mackenna	6.525.286-4	35.690	-	34.394	-
Pablo Granifo Lavín	6.972.382-9	35.690	-	34.394	-
Hemmo Parson(1)	48.208.421-4	-	-	5.680	-
José Miguel Barros van Hövell tot Westerflier	9.910.295-0	35.690	-	34.394	-
Patricio Jottar Nasrallah	7.005.063-3	35.690	-	34.394	-
Marc Gross(2)	14FV05378	35.690	-	23.007	-
Rodrigo Hinzpeter Kirberg	7.016.591-0	35.690	-	34.394	-
Rory Cullinan	48.207.653-k	32.691	-	28.717	-
Total		**303.279**	**-**	**292.469**	**-**

(1) El director Hemmo Parson presentó su renuncia al cargo de director de Embotelladoras Chilenas Unidas S.A. con efecto el 1 de mayo de 2020.
(2) Pasaporte francés.

1. Carta del Presidente
2. Perfil de la entidad
3. Gobierno corporativo
Marco de Gobernanza
Organigrama
Ejecutivos Principales
Directorio
Declaración de Responsabilidad
Remuneración al Directorio
Comité de Directores
Comité de Auditoría
Gestión de Riesgos
Factores de Riesgos
Grupos de Interés
4. Estrategia
5. Personas
6. Modelo de negocios
7. Desempeño 2021
8. Sustentabilidad
9. Hechos esenciales
10. Datos Generales
11. Filiales y coligadas

Viña San Pedro Tarapacá S.A.

Director (Miles de CLP)	RUT	2021 Dieta	2021 Participación	2020 Dieta	2020 Participación
Carlos Molina Solís	48.159.144-9	14.274	28.064	13.758	27.773
Francisco Pérez Mackenna	6.525.286-4	14.274	28.064	13.758	27.773
Pablo Granifo Lavín	6.972.382-9	28.548	56.129	27.512	55.545
José Miguel Barros van Hövell tot Westerflier	9.910.295-0	14.274	28.064	13.758	27.773
Patricio Jottar Nasrallah	7.005.063-3	14.274	28.064	13.758	27.773
Total		**85.644**	**168.385**	**82.544**	**166.637**

Cervecería Kunstmann S.A.

Director (Miles de CLP)	RUT	2021 Dieta	2021 Participación	2020 Dieta	2020 Participación
Patricio Jottar Nasrallah	7.005.063-3	3.548	-	4.584	-
Total		**3.548**	**-**	**4.584**	**-**

Cervecera CCU Chile Limitada

Director (Miles de CLP)	RUT	2021 Dieta	2021 Participación	2020 Dieta	2020 Participación
Andrónico Luksic Craig	6.062.786-K	47.440	-	57.400	-
Carlos Molina Solís	48.159.144-9	71.380	-	68.785	-
Francisco Pérez Mackenna	6.525.286-4	71.380	-	68.785	-
Pablo Granifo Lavín	6.972.382-9	71.380	-	68.785	-
Patricio Jottar Nasrallah	7.005.063-3	71.380	-	68.785	-
Rodrigo Hinzpeter Kirberg	7.016.591-0	71.380	-	68.785	-
José Miguel Barros van Hövell tot Westerflier	9.910.295-0	71.380	-	68.785	-
Rory Cullinan	48.207.653-k	65.382	-	57.433	-
Hemmo Parson(1)	48.208.421-4	-	-	11.359	-
Marc Gross(2)	14FV05378	71.380	-	46.012	-
Total		**612.482**		**584.914**	**-**

(1) El director Hemmo Parson presentó su renuncia al cargo de director de Cervecera CCU Chile Ltda. con efecto el 1 de mayo de 2020.
(2) Pasaporte francés.

1. Carta del Presidente
2. Perfil de la entidad
3. Gobierno corporativo
Marco de Gobernanza
Organigrama
Ejecutivos Principales
Directorio
Declaración de Responsabilidad
Remuneración al Directorio
Comité de Directores
Comité de Auditoría
Gestión de Riesgos
Factores de Riesgos
Grupos de Interés
4. Estrategia
5. Personas
6. Modelo de negocios
7. Desempeño 2021
8. Sustentabilidad
9. Hechos esenciales
10. Datos Generales
11. Filiales y coligadas

Asimismo, los directores de Compañía Cervecerías Unidas S.A. que más adelante se indican percibieron durante los años 2021 y 2020, por su participación en los Comités que se individualizan, las remuneraciones brutas, por concepto de dieta y participación, que se señalan a continuación:

Remuneración por Comité de Directores de CCU S.A.

Conforme a lo acordado en la Junta Ordinaria de Accionistas de fecha 14 de abril de 2021, los directores que integran el Comité de Directores perciben una dieta por asistencia, independiente del número de sesiones que se celebren en el período, de UF 50 brutas, más lo que corresponda como porcentaje de los dividendos en su calidad de director de CCU S.A., según se indica precedentemente, hasta completar el tercio adicional que establece el artículo 50 bis de la Ley N° 18.046 y Circular N° 1.956 de la CMF.

		2021		2020	
Director (Miles de CLP)	**RUT**	**Dieta**	**Participación**	**Dieta**	**Participación**
Francisco Pérez Mackenna	6.525.286-4	17.845	53.418	17.196	72.301
Vittorio Corbo Lioi	4.965.604-1	17.845	53.418	17.196	72.301
Carlos Molina Solís	48.159.144-9	17.845	53.418	17.196	72.301
Total		**53.535**	**160.254**	**51.588**	**216.903**

Remuneración por Comité Auditoría de CCU S.A.

Conforme a lo acordado en la referida Junta Ordinaria de Accionistas de fecha 14 de abril de 2021, aquellos directores que forman parte del Comité de Auditoría, así como los designados en calidad de observadores del mismo, perciben una dieta mensual por asistencia, independiente del número de sesiones que se celebren en el período, ascendente a UF 50 brutas.

		2021	2020
Director (Miles de CLP)	**RUT**	**Dieta**	**Dieta**
Vittorio Corbo Lioi	4.965.604-1	17.845	15.780
Carlos Molina Solís	48.159.144-9	17.845	15.780
Francisco Pérez Mackenna(1)	6.525.286-4	17.845	15.780
José Miguel Barros van Hövell tot Westerflier(1)	9.910.295-0	17.845	15.780
Total		**71.380**	**63.120**

(1) Los directores señores Francisco Pérez Mackenna y José Miguel Barros van Hövell tot Westerflier asisten al Comité de Auditoría en calidad de observadores.

Remuneración por Comité de Directores de VSPT

		2021	2020
Director (Miles de CLP)	**RUT**	**Dieta**	**Dieta**
Francisco Pérez Mackenna	6.525.286-4	14.156	13.249
Total		**14.156**	**13.249**

1. Carta del Presidente
2. Perfil de la entidad
3. Gobierno corporativo
Marco de Gobernanza
Organigrama
Ejecutivos Principales
Directorio
Declaración de Responsabilidad
Remuneración al Directorio
Comité de Directores
Comité de Auditoría
Gestión de Riesgos
Factores de Riesgos
Grupos de Interés
4. Estrategia
5. Personas
6. Modelo de negocios
7. Desempeño 2021
8. Sustentabilidad
9. Hechos esenciales
10. Datos Generales
11. Filiales y coligadas

Comité de Directores

Compañía Cervecerías Unidas S.A. cuenta con un Comité de Directores dando cumplimiento a lo previsto en el artículo 50 bis de la Ley N° 18.046 sobre Sociedades Anónimas.

Integrantes:

En Sesión Extraordinaria de Directorio N° 2.151 de fecha14 de abril de 2021, luego de la elección del Directorio de Compañía Cervecerías Unidas S.A. efectuada en la 118ª Junta Ordinaria de Accionistas celebrada a con igual fecha, el director independiente señor Vittorio Corbo Lioi designó a los directores señores Francisco Pérez Mackenna y Carlos Molina Solís (no independientes) para integrar el Comité de Directores establecido en el artículo 50 bis de la Ley N° 18.046. En sesión del Comité de Directores Nº 240 celebrada el día 4 de mayo de 2021, los miembros del referido Comité resolvieron designar a don Vittorio Corbo como Presidente del Comité de Directores.

Honorarios y Gastos:

Los directores integrantes del Comité percibieron la dieta determinada por la 118ª Junta Ordinaria de Accionistas celebrada el 14 de abril de 2021, esto es una dieta mensual por asistencia, independiente del número de sesiones que se celebren en el periodo, de UF 50 brutas, más lo que le corresponda como porcentaje de los dividendos en su calidad de director de Compañía Cervecerías Unidas S.A., hasta completar el tercio adicional que establece el artículo 50 bis de la Ley Nº 18.046 sobre Sociedades Anónimas y la Circular Nº 1.956 de la CMF.

- El Comité no requirió contratar asesores para desarrollar sus funciones, por lo cual no incurrió en gastos con cargo al presupuesto aprobado por la referida Junta Ordinaria de Accionistas.
- En la página 35 de esta memoria se muestra de manera comparativa la remuneración percibida por cada integrante de este Comité en los ejercicios 2020 y 2021.

Funciones:

Las funciones del Comité de Directores están establecidas en el artículo 50 bis de la Ley N° 18.046 sobre Sociedades Anónimas, y son las siguientes:

- Examinar los informes de los auditores externos, el balance y demás estados financieros presentados por los administradores o liquidadores de CCU S.A. a los accionistas, y pronunciarse respecto de éstos en forma previa a su presentación a los accionistas para su aprobación.
- Proponer al Directorio nombres para los auditores externos y clasificadores privados de riesgo que serán sugeridos a la junta de accionistas respectiva. En caso de desacuerdo, el Directorio formulará una sugerencia propia, sometiéndose ambas a consideración de la junta de accionistas.
- Examinar los antecedentes relativos a las operaciones a que se refiere el Título XVI de la Ley N° 18.046 sobre Sociedades Anónimas y evacuar un informe respecto a esas operaciones. Una copia del informe será enviada al Directorio, en el cual se deberá dar lectura a éste en la sesión citada para la aprobación o rechazo de la operación respectiva.
- Proponer al Directorio una política general de manejo de conflictos de interés, y pronunciarse acerca de las políticas generales de habitualidad establecidas de conformidad a lo dispuesto en el inciso segundo del artículo 147 de la Ley N° 18.046 sobre Sociedades Anónimas.
- Examinar los sistemas de remuneraciones y planes de compensación de los gerentes, ejecutivos principales y trabajadores de CCU S.A.
- Preparar un informe anual de su gestión, en que se incluyan sus principales recomendaciones a los accionistas.
- Informar al Directorio respecto de la conveniencia de contratar o no a la empresa de auditoría externa para la prestación de servicios que no formen parte de la auditoría externa, cuando ellos no se encuentren prohibidos de conformidad a lo establecido en el artículo 242 de la Ley N° 18.045 de Mercado de Valores, en atención a si la naturaleza de tales servicios pueda generar un riesgo de pérdida de independencia.
- Las demás materias que señale el estatuto social, o que le encomiende una junta de accionistas o el Directorio, en su caso.

1. Carta del Presidente
2. Perfil de la entidad
3. Gobierno corporativo
Marco de Gobernanza
Organigrama
Ejecutivos Principales
Directorio
Declaración de Responsabilidad
Remuneración al Directorio
Comité de Directores
Comité de Auditoría
Gestión de Riesgos
Factores de Riesgos
Grupos de Interés
4. Estrategia
5. Personas
6. Modelo de negocios
7. Desempeño 2021
8. Sustentabilidad
9. Hechos esenciales
10. Datos Generales
11. Filiales y coligadas

Actividades Realizadas:

El Comité de Directores sesionó en 16 oportunidades entre enero de 2021 y marzo de 2022, levantándose actas de cada reunión. En el ejercicio de sus funciones, el Comité de Directores se reunió regularmente con los gerentes de CCU S.A. y de sus filiales y con la empresa de auditoría externa, a fin de tratar los temas relevantes de su competencia. En este ámbito, las materias analizadas y principales actividades efectuadas por el Comité de Directores durante el ejercicio 2021 y hasta marzo 2022 fueron:

- Revisión y análisis de los estados financieros consolidados trimestrales y anuales previo a su examen por el Directorio;
- Examen de los principales criterios y política contable que aplica CCU S.A.;
- Reunión con la empresa de auditoría externa, socio a cargo y equipo de auditoría, para interiorizarse de las actividades que éstos realizan, particularmente el plan de auditoría externa para los procesos de revisión de estados financieros, declaración de independencia, y plan de comunicación con el Comité de Directores;
- Análisis y revisión del sistema de remuneraciones y compensaciones a gerentes, ejecutivos y trabajadores;
- Revisión y análisis del proceso de reorganización empresarial, que corresponde a una simplificación de la malla societaria de CCU S.A.;
- Revisión del informe de los pagos efectuados a la empresa de auditoría externa durante el año 2021;
- Revisión de la situación judicial que afecta a la empresa de auditoria externa, PriceWaterhouse Coopers Consultores Auditores SpA;
- Cuenta de fiscalizaciones del Servicio de Impuestos Internos y reorganizaciones de activos conforme al artículo 14 de la Ley N° 20.780 de 2014;
- Propuesta al Directorio, para ser sometidas a consideración de la Junta Ordinaria de Accionistas a celebrarse el año 2022, respecto de las empresas de auditoría externa y clasificadores de riesgo;
- Aprobación de la contratación de servicios fuera de auditoría a ser prestados por la empresa de auditoría externa;
- Previo a su aprobación por el Directorio, examen de la respuesta a la CMF en cumplimiento de lo dispuesto en la Norma de Carácter General N° 385, referida a la difusión de información respecto de las prácticas de gobierno corporativo adoptadas por las sociedades anónimas abiertas; y
- Examen de los términos y condiciones de las siguientes operaciones con partes relacionadas de CCU S.A. y sus filiales o modificación de las existentes, para ser sometidas a consideración del Directorio, conforme al Título XVI de la Ley N° 18.046:

A Examinó los antecedentes de las siguientes operaciones con partes relacionadas no comprendidas en el párrafo B siguiente, previo a su examen y aprobación por el Directorio:

a) Donaciones a la Fundación Guillermo Luksic, ligada a la familia Luksic;
b) Compra (importación) de botellas long neck por parte de la filial Cervecera CCU Chile Limitada desde Heineken Brouwerijen N.V. de las marcas Heineken (19.008 hectolitros), Heineken 0,0 (3.000 hectolitros) y Sol (9.804 hectolitros);
c) Suministro y montaje de un estanque de petróleo a través de la empresa Enex S.A., filial de Quiñenco S.A., para la alimentación de la caldera de la nueva planta de Embotelladoras Chilenas Unidas S.A. en Renca;
d) Compra (importación) por parte de la filial Cervecera CCU Chile Limitada de 20.000 hectolitros de Heineken en formato lata de 470 cc;

1. Carta del Presidente
2. Perfil de la entidad
3. Gobierno corporativo
Marco de Gobernanza
Organigrama
Ejecutivos Principales
Directorio
Declaración de Responsabilidad
Remuneración al Directorio
Comité de Directores
Comité de Auditoría
Gestión de Riesgos
Factores de Riesgos
Grupos de Interés
4. Estrategia
5. Personas
6. Modelo de negocios
7. Desempeño 2021
8. Sustentabilidad
9. Hechos esenciales
10. Datos Generales
11. Filiales y coligadas

e) Servicios publicitarios con la plataforma de Canal 13, para los servicios correspondientes al periodo junio 2021 - mayo 2022, respecto de las sociedades Cervecera CCU Chile Limitada, Embotelladoras Chilenas Unidas S.A., Aguas CCU-Nestlé Chile S.A., Compañía Pisquera de Chile S.A., Viña San Pedro Tarapacá S.A., Compañía Cervecerías Unidas S.A. y La Barra S.A.;

f) Acuerdo de marcas entre Heineken y Bebidas del Paraguay S.A., el cual permitirá a esta última operar las marcas del portafolio de Heineken en la República del Paraguay; y

g) Suscripción de contratos de auspicio con Fundación Teletón para las marcas Cristal, Cachantun, Bilz y Pap y Watt´s. Se incluye campaña "Tarea Teletón Reciclaje" y "Campaña 1+1".

h) Contratación a Banchile como agente colocador para emisión de nuevos bonos de CCU S.A. en el mercado local.

B Tomó conocimiento trimestralmente de las operaciones efectuadas por CCU S.A. que, conforme a políticas generales de habitualidad determinadas por el Directorio, sean ordinarias en consideración al giro social.

Durante el año 2021 no hubo propuestas efectuadas por el Comité de Directores al Directorio de CCU S.A. que no hubiesen sido recogidas por este último, ni se formularon comentarios o proposiciones por accionistas relativas a la marcha de los negocios sociales, a ser incluidos en un anexo de la memoria.

Comité de Auditoría

Integrantes:

En Sesión Extraordinaria de Directorio N° 2.151 de fecha 14 de abril de 2021, y luego de la elección del Directorio de CCU S.A. efectuada en la 118ª Junta Ordinaria de Accionistas celebrada con igual fecha, el Directorio acordó que el Comité de Auditoría estuviera integrado por los directores señores Vittorio Corbo Lioi y Carlos Molina Solís, participando en calidad de observadores los directores señores Francisco Pérez Mackenna y José Miguel Barros van Hövell tot Westerflier. En sesión del Comité de Auditoría Nº 152 celebrada el día 4 de mayo de 2021, los miembros del referido Comité resolvieron designar a don Vittorio Corbo como Presidente del Comité de Auditoría.

Honorarios y Gastos:

Los directores integrantes de este Comité de Auditoría, así como los designados en calidad de observadores del mismo, percibieron durante el ejercicio 2021 la remuneración aprobada por la 118ª Junta Ordinaria de Accionistas celebrada el 14 de abril de 2021, consistente en una dieta mensual por asistencia, independiente del número de sesiones que se celebren en el periodo, ascendente a UF 50 brutas. El Comité de Auditoría no efectuó gastos con cargo al presupuesto de UF 2.000 acordado por la señalada Junta Ordinaria de Accionistas.

En la página 35 de esta memoria se muestra de manera comparativa la remuneración percibida por cada integrante de este Comité en los ejercicios 2020 y 2021.

1. Carta del Presidente
2. Perfil de la entidad
3. Gobierno corporativo
Marco de Gobernanza
Organigrama
Ejecutivos Principales
Directorio
Declaración de Responsabilidad
Remuneración al Directorio
Comité de Directores
Comité de Auditoría
Gestión de Riesgos
Factores de Riesgos
Grupos de Interés
4. Estrategia
5. Personas
6. Modelo de negocios
7. Desempeño 2021
8. Sustentabilidad
9. Hechos esenciales
10. Datos Generales
11. Filiales y coligadas

Funciones:

Las funciones de este Comité de Auditoría son:

- Responsable de la contratación, remuneración y supervisión del trabajo de firmas de contabilidad pública contratadas para preparar o emitir un informe de auditoría, revisar o certificar dichos informes, debiendo los auditores externos reportarle directamente en estas materias al Comité de Auditoría.
- Resolver los desacuerdos entre la administración y los auditores respecto de los informes financieros.
- Aprobar en forma previa la contratación de servicios, distintos a los de auditoría, que vaya a prestar la firma de auditores externos.
- Establecer un procedimiento para conocer y tratar quejas recibidas por el emisor respecto de la contabilidad, controles contables u otras materias de auditoría y para el envío anónimo y confidencial por parte de empleados de preocupaciones relacionadas con estas materias.
- Fijar su presupuesto anual de gastos y contratar asesores externos.

Actividades Realizadas:

El Comité de Auditoría sesionó en 15 oportunidades entre enero de 2021 y marzo de 2022, levantándose actas de cada reunión. En el ejercicio de sus funciones el Comité de Auditoría se reunió regularmente con los gerentes de CCU S.A., con el contralor, auditor interno y auditores externos, a fin de tratar diversos temas vinculados con sus funciones. Las materias analizadas y principales actividades efectuadas por el Comité de Auditoría durante el ejercicio 2021 y hasta marzo 2022, fueron:

- Tomó conocimiento de la no existencia de cambios en los criterios y políticas contables utilizados en la confección de los estados financieros de CCU S.A. y filiales;
- Tomó conocimiento de los resultados del proceso de la autoevaluación de certificación para efectos de la aplicación de la sección 404 de la Ley Sarbanes Oxley o SOX;
- Tomó conocimiento de las denuncias recibidas dentro del procedimiento de quejas ("Whistle Blowing") establecido en cumplimiento de las normas contenidas en la Ley Sarbanes Oxley;
- Se sometió a su aprobación la contratación de la firma de auditores externos PricewaterhouseCoopers Consultores, Auditores SpA para la prestación de servicios distintos a los de auditoría y conoció el monto y detalle de los honorarios pagados a dicha empresa de auditoría externa por todos los servicios prestados a la Compañía;
- Examinó los estados financieros consolidados trimestrales y anuales emitidos por CCU S.A. previo a su examen por el Directorio;
- Se reunió con la empresa de auditoría externa PricewaterhouseCoopers Consultores, Auditores SpA, socio a cargo y equipo para interiorizarse de las actividades que éstos realizan, particularmente el plan de auditoría externa para los procesos de confección de estados financieros y formulario 20-F, certificación SOX, declaración de independencia, fraude y plan de comunicación con el Comité de Auditoría;
- Revisó la situación judicial que afecta a la empresa de auditoría externa;
- Revisó el documento formulario 20-F preparado por CCU S.A. para ser enviado a la SEC;
- Revisó el informe de los pagos efectuados a la empresa de auditoría externa durante el año 2021; y
- Propuesta al Directorio, para ser sometida a consideración de la Junta Ordinaria de Accionistas a celebrarse el año 2022, respecto de las empresas de auditoría externa.

1. Carta del Presidente
2. Perfil de la entidad
3. Gobierno corporativo
Marco de Gobernanza
Organigrama
Ejecutivos Principales
Directorio
Declaración de Responsabilidad
Remuneración al Directorio
Comité de Directores
Comité de Auditoría
Gestión de Riesgos
Factores de Riesgos
Grupos de Interés
4. Estrategia
5. Personas
6. Modelo de negocios
7. Desempeño 2021
8. Sustentabilidad
9. Hechos esenciales
10. Datos Generales
11. Filiales y coligadas

Gestión de riesgos

En CCU contamos con un proceso de gestión de riesgos denominado Gestión de Riesgos Estratégicos ("GRE"). Dicho proceso se basa en el estándar del Committee of Sponsoring Organizations of the Treadway ("COSO"), diseñado para identificar, evaluar y administrar los riesgos que contienen elementos orientados a cubrir riesgos estratégicos, operacionales, de reportes financieros y cumplimiento.

A través de este proceso actualizamos las Matrices de Riesgo, consolidando en 2021 una metodología de trabajo regional que estandariza los procesos.

Nuestro proceso de gestión de riesgos permite identificar los riesgos estratégicos, priorizándolos por el daño que podrían causar (Impacto) y por lo expuesto que estamos a su materialización (vulnerabilidad). En el proceso consideramos el impacto potencial que tendría la materialización de los riesgos de sostenibilidad, económicos, sociales y ambientales a los que estamos expuestos. Con la identificación de los principales riesgos, definimos además los planes de mitigación a implementar.

El sistema GRE es gestionado por el Contralor General de CCU S.A. y está incorporado en nuestro Proceso Directivo de Planificación Estratégica, el que establece los objetivos e indicadores en un horizonte trianual y las prioridades estratégicas en un ciclo anual. Del proceso GRE se obtienen los Mapas de Riesgos Estratégicos junto a sus Planes de Mitigación, de acuerdo a un procedimiento establecido que define las etapas de análisis, responsabilidades y seguimiento.

Los Mapas de Riesgos de CCU consideran los riesgos operacionales, financieros, así como también los sociales y medioambientales.

La Gerencia de Contraloría es la encargada de la gestión de los riesgos en CCU, cumplimiento normativo y medio ambiente, la que reporta funcionalmente al Directorio y al Comité de Directores y al Comité de Auditoría. De la Gerencia de Contraloría dependen la Gerencia de Auditoría Interna y el Encargado de Prevención de Delitos. La Gerencia de Auditoría Interna presenta el plan de auditoría anual al Comité de Directores y al Comité de Auditoría. Por su parte, el Encargado de Prevención de Delitos presenta semestralmente al Directorio la gestión del Modelo de Prevención adoptado por ésta en cumplimiento de lo dispuesto en la Ley N° 20.393, informando al Directorio sobre su plan de trabajo semestral.

Seguros

CCU S.A. y sus subsidiarias mantienen pólizas de seguros anuales en compañías aseguradoras de primera clase para cautelar todos sus bienes, asegurando sus plantas productivas, maquinarias, vehículos, materias primas, productos en proceso y terminados, entre otros. Las pólizas cubren daños por incendios, terremotos y otros factores de la naturaleza y terrorismo, entre otros.

Códigos de Conducta en los Negocios

En abril de 2004 se adoptó un Código de Conducta en los Negocios, actualizado el 4 de marzo de 2014, el cual se aplica a todos nuestros ejecutivos principales y trabajadores. Nuestro Código de Conducta en los Negocios se encuentra disponible en nuestro sitio web www.ccu.cl y www.ccuinvestor.com.

En 2013 se adoptó un Código de Conducta del Directorio, el cual fue reemplazado en diciembre de 2015 por el actualmente vigente, aplicable a todos sus miembros. Este Código se encuentra disponible en nuestro sitio web www.ccu.cl y www.ccuinvestor.com. El Código de Conducta del Directorio cubre materias de confidencialidad, acceso a asesorías externas, inducción de directores electos y revisión de la información relativa a candidatos a director, y también establece reglas y procedimientos respecto de conflictos de interés.

1. Carta del Presidente
2. Perfil de la entidad
3. Gobierno corporativo
Marco de Gobernanza
Organigrama
Ejecutivos Principales
Directorio
Declaración de Responsabilidad
Remuneración al Directorio
Comité de Directores
Comité de Auditoría
Gestión de Riesgos
Factores de Riesgos
Grupos de Interés
4. Estrategia
5. Personas
6. Modelo de negocios
7. Desempeño 2021
8. Sustentabilidad
9. Hechos esenciales
10. Datos Generales
11. Filiales y coligadas

Factores de Riesgo

Riesgos relativos a Chile

DEPENDEMOS EN GRAN MEDIDA DE LAS CONDICIONES ECONÓMICAS, POLÍTICAS Y SOCIALES EN CHILE, LO QUE PUEDE IMPACTAR DE MANERA NEGATIVA NUESTROS RESULTADOS OPERACIONALES Y POSICIÓN FINANCIERA.

Nuestra actividad comercial se desarrolla principalmente en Chile. Así un 63,5% de nuestros ingresos del año 2021 provienen del Segmento de operación Chile, un 27,3% proviene del Segmento de operación Negocios Internacionales, que incluye Argentina, Bolivia, Paraguay y Uruguay, y un 10,5% proviene del Segmento de operación Vinos, que incluye el mercado doméstico en Chile y Argentina y el mercado de exportaciones. De ahí que los resultados operacionales y posición financiera son dependientes, en gran medida, del nivel general de la actividad económica en Chile. La economía chilena ha experimentado un crecimiento del PIB anual promedio de un 3,3% entre los años 2010 y 2021. En el pasado, un crecimiento económico desacelerado en Chile ha significado una tasa de crecimiento de consumo de nuestros productos o rentabilidades más bajas. El desempeño económico de Chile se ha visto afectado por trastornos de los mercados financieros y recesiones globales como fue el caso de los años 2009 y 2020.

Si bien la inflación chilena ha sido limitada en los últimos diez años, Chile ha experimentado altos niveles de inflación en el pasado. Las tasas de inflación en Chile en 2021, 2020, 2019 y 2018 fueron de 7,2%, 3,0%, 3,0%, y 2,6%, respectivamente, medida por cambios en el índice de precios al consumidor y según lo informado por el INE. Los altos niveles de inflación y devaluación de la moneda en Chile podrían afectar adversamente la economía chilena y tener un efecto adverso en nuestros resultados. No podemos asegurar que la inflación en Chile no volverá a niveles del pasado en el futuro.

Las medidas tomadas en el pasado por el Banco Central de Chile para controlar la inflación han incluido una política monetaria más estricta con altas tasas de interés, lo que restringe la disponibilidad de crédito y el crecimiento económico. Los períodos de mayor inflación también pueden desacelerar la tasa de crecimiento de la economía chilena. También es probable que la inflación aumente algunos de nuestros costos y gastos, dado que nuestros contratos de suministro pueden estar denominados en moneda extranjera o indexados al índice de precios al consumidor de Chile. Esto podría afectar adversamente nuestros márgenes operacionales y resultados financieros.

En su calidad de economía de mercado emergente, Chile está más expuesto a las condiciones desfavorables de los mercados internacionales, las que podrían tener un impacto negativo sobre la demanda de nuestros productos y de terceros con los que efectuamos negocios. Adicionalmente, el inicio de protestas masivas durante el cuarto trimestre del 2019 motivó importantes cambios políticos y económicos, tales como el proceso de redacción de una nueva constitución y un mayor compromiso de gasto fiscal. Estas medidas han elevado los niveles de incertidumbre en Chile, lo que podría afectar el crecimiento económico a través de un deterioro de la confianza de empresas y hogares.

Cualquier combinación entre una baja confianza de parte de los consumidores, mercados de capitales desestabilizados a nivel mundial y/o condiciones económicas internacionales menos favorables podrían afectar en forma negativa la economía chilena y, como consecuencia, nuestros negocios. Por otro lado, una crisis global de liquidez o un aumento en las tasas de interés podría limitar nuestra capacidad para obtener la liquidez necesaria para cumplir con nuestros compromisos y/o aumentar nuestros gastos financieros.

Las variaciones de los mercados financieros mundiales y locales en los últimos periodos también han provocado volatilidad en los mercados de crédito, de acciones y de renta fija. Esta volatilidad ha limitado en ocasiones el acceso de las empresas a la obtención de financiación. En particular, la pandemia por Covid-19 ha provocado importantes disrupciones en los mercados financieros globales y locales. Como señaló el Banco Central de Chile en su Informe de Estabilidad Financiera de noviembre de 2021, los retiros de fondos previsionales y anticipos de rentas vitalicias si bien han aportado liquidez adicional, también han golpeado fuertemente al mercado de capitales como resultado de liquidaciones forzosas

1. Carta del Presidente
2. Perfil de la entidad
3. Gobierno corporativo
Marco de Gobernanza
Organigrama
Ejecutivos Principales
Directorio
Declaración de Responsabilidad
Remuneración al Directorio
Comité de Directores
Comité de Auditoría
Gestión de Riesgos
Factores de Riesgos
Grupos de Interés
4. Estrategia
5. Personas
6. Modelo de negocios
7. Desempeño 2021
8. Sustentabilidad
9. Hechos esenciales
10. Datos Generales
11. Filiales y coligadas

de activos. Tanto el tipo de cambio como las tasas de interés locales han presentado fuertes correcciones en comparación con otras economías, lo que se ha producido con alzas en la volatilidad de los precios de diversos activos.

Para mitigar los impactos financieros de lo mencionado anteriormente, la Compañía ha mantenido adecuados niveles de liquidez, un bajo indicador de deuda financiera neta sobre EBITDA y, al mismo tiempo, ha implementado planes de eficiencias, mejoras en gestión de ingresos, costos y gastos a través del programa "ExCCelencia CCU", continuado por el "Plan de Transformación". Por otro lado, ha diversificado sus operaciones geográficamente y mantiene una sólida salud financiera que se refleja en su clasificación de riesgo local e internacional, las que son: 'AA+' por Fitch Chile Clasificadora de Riesgo Limitada y por International Credit Rating Compañía Clasificadora de Riesgo Limitada (ICR), a nivel local y; 'BBB' y 'A-' por Standard & Poor's y Fitch Ratings, respectivamente, a nivel internacional. Todas con perspectiva estable.

CUALQUIER REBAJA DE LA CALIFICACIÓN SOBERANA DE LA DEUDA DE CHILE POR PARTE DE LAS AGENCIAS INTERNACIONALES DE CALIFICACIÓN CREDITICIA PUEDE AUMENTAR NUESTROS COSTOS FINANCIEROS O LIMITAR NUESTRO ACCESO A LOS MERCADOS DE CAPITALES.

Cualquier revisión futura adversa de las calificaciones crediticias de la deuda soberana de Chile por parte de las agencias de calificación crediticia internacionales puede afectar negativamente nuestras calificaciones de riesgo, nuestro negocio, los resultados financieros futuros y el patrimonio de los accionistas. Además, las calificaciones crediticias afectan el costo y otras condiciones en las que podemos obtener financiamiento. Las agencias de calificación nos evalúan periódicamente y las calificaciones de nuestra deuda se basan en una serie de factores, como nuestra solidez financiera y las condiciones que afectan al sector de los servicios financieros en general. No se puede asegurar que las agencias de calificación mantengan las calificaciones o perspectivas actuales, y cualquier rebaja en la calificación crediticia de nuestra deuda probablemente limitaría nuestro acceso a los mercados de capitales y afectaría negativamente a nuestros resultados y situación financiera.

LAS FLUCTUACIONES DE TIPO DE CAMBIO PUEDEN AFECTAR NEGATIVAMENTE NUESTRA RENTABILIDAD.

Dado que la mayoría de nuestras materias primas están indexadas al USD y exportamos vino en diferentes monedas (USD, Dólares canadienses, Euros y Libras), estamos expuestos a los riesgos por tipo de cambio que podrían afectar en forma negativa nuestra posición financiera y resultados operacionales. El efecto de dicha variación en el tipo de cambio sobre los ingresos por exportaciones compensa parcialmente el efecto del costo de materias primas en términos de pesos chilenos.

Riesgos relativos a Argentina

DEPENDEMOS EN GRAN MEDIDA DE LAS CONDICIONES ECONÓMICAS, POLÍTICAS Y SOCIALES EN ARGENTINA, LO QUE PUEDE IMPACTAR DE MANERA NEGATIVA NUESTROS RESULTADOS OPERACIONALES Y POSICIÓN FINANCIERA.

Además de nuestras operaciones en Chile, mantenemos importantes activos en Argentina. A la vez, una porción significativa de nuestros ingresos de operación proviene de ese país.

Las condiciones macroeconómicas del país, la posición financiera y los resultados de nuestras operaciones en Argentina dependen, en gran medida, de las condiciones económicas, políticas y sociales imperantes en Argentina, ya que la demanda de productos bebestibles por lo general depende de las condiciones económicas que prevalecen en el mercado local. Argentina ha sufrido recesiones, altos niveles de inflación, devaluaciones de su moneda, altas tasas de interés e importantes desaceleraciones de su economía en diversos periodos de su historia. Durante 2016 el PIB en Argentina experimentó una contracción de 2,1% y un nivel de inflación cercana al 40%. El 2017 mostró un crecimiento del PIB de 2,8% y un nivel de inflación en torno a 25%, mostrando una leve recuperación de la economía. En 2018 nuevamente el PIB de Argentina entró en un ciclo recesivo, experimentando una contracción de 2,6% y un nivel de inflación de 47,6%. En consecuencia, dado que la tasa de inflación acumulada superó el 100% entre el 2016 y el 2018 (3 años), y conforme a lo que prescribe la IAS 29, Argentina fue

1. Carta del Presidente
2. Perfil de la entidad
3. Gobierno corporativo
Marco de Gobernanza
Organigrama
Ejecutivos Principales
Directorio
Declaración de Responsabilidad
Remuneración al Directorio
Comité de Directores
Comité de Auditoría
Gestión de Riesgos
Factores de Riesgos
Grupos de Interés
4. Estrategia
5. Personas
6. Modelo de negocios
7. Desempeño 2021
8. Sustentabilidad
9. Hechos esenciales
10. Datos Generales
11. Filiales y coligadas

declarada como una economía hiperinflacionaria a contar del 1 de julio de 2018. En 2019 el PIB se contrajo un 2,2% y la inflación acumuló una variación de 53,8%. En el 2020, el PIB se contrajo un 9,9% explicado en gran parte por las medidas de confinamiento destinadas a evitar la propagación la pandemia por Covid-19, mientras que la inflación acumulada se ubicó en un 36,1%. En 2021, el PIB se habría expandido en torno a un 9% y la inflación se ubicó en 50,9%. En consecuencia, dado que la inflación entre 2018 y 2021 superó el 100%, Argentina sigue siendo considerada una economía hiperinflacionaria (ver Nota 2 de los EE.FF. al 31 de diciembre 2021).

Si las condiciones económicas en Argentina se deterioran aún más, o si la inflación continúa acelerándose, o si la capacidad del gobierno argentino para acceder a los mercados financieros a largo plazo para financiar el aumento del gasto es limitada dados los altos niveles de endeudamiento del sector público, el crecimiento económico de Argentina y la salud financiera y los resultados de nuestras operaciones en Argentina podrían verse afectados negativamente.

La devaluación del ARS afecta en forma negativa nuestros resultados. Los estados financieros para nuestras filiales argentinas usan el ARS como moneda funcional, y se convierten a CLP para propósitos de consolidación, teniendo un impacto en el resultado y patrimonio por efecto de conversión. Además, el costo de la mayoría de nuestras materias primas en Argentina está indexado al precio del USD. En 2021, el ARS versus USD tuvo una devaluación promedio de aproximadamente 34,8% y una devaluación al final del año (punta a punta) de 22,1%. Todo lo anterior, generó un efecto de conversión en los ingresos, costos y gastos reportados, además de presión en los costos indexados al USD.

Dado que no se puede predecir cómo serán las condiciones económicas en Argentina a futuro, ni cuándo Argentina dejará de considerarse como una economía hiperinflacionaria para efectos contables, tampoco podemos predecir cómo los negocios de CCU se verán afectados por el futuro contexto económico en Argentina. Para mitigar los efectos de los actuales desafíos macroeconómicos, CCU Argentina ha implementado planes de eficiencias, mejoras en gestión de ingresos, costos y gastos a través del programa “ExCCelencia CCU”.

EL RÉGIMEN LEGAL Y LA ECONOMÍA DE ARGENTINA SON SUSCEPTIBLES A CAMBIOS QUE PODRÍAN AFECTAR EN FORMA NEGATIVA NUESTRAS OPERACIONES EN DICHO PAÍS.

Las autoridades en Argentina han tomado medidas para abordar las crisis económicas, y recientemente, los impactos de la pandemia por Covid-19, que han afectado el sistema financiero del país y la libre fijación de precios.

El 1 de septiembre de 2019, el Banco Central Argentino emitió la Circular “A” 6.770, la cual estableció varios controles de intercambio para exportaciones e importaciones de bienes y servicios, tenencia de activos extranjeros, operaciones para no residentes, deuda financiera externa, deudas entre residentes argentinos, repatriación de utilidades y pago de dividendos, entre otros. La Circular se emitió en respuesta a la publicación del Decreto 609/2019, por el cual el gobierno argentino implementó regulaciones cambiarias originalmente hasta el 31 de diciembre de 2019, pero fue posteriormente prorrogado por tiempo indefinido. El decreto 609/2019 establece la obligación de convertir el valor de las mercancías y servicios exportados a pesos argentinos en el sistema financiero local, de acuerdo con los términos y condiciones establecidos por el Banco Central Argentino. Todas estas medidas han impactado negativamente la libre importación de bienes y en la práctica restringió nuestra capacidad de repatriar ganancias.

En 2020 y 2021, en un intento de frenar la creciente inflación, el gobierno argentino aplicó varios métodos para regular directa e indirectamente los aumentos de precios de varios bienes de consumo, incluida la cerveza envasada. A la fecha de esta memoria, somos parte de acuerdos con el gobierno argentino que nos obligan a vender nuestros productos a un precio previamente acordado. No podemos asegurar que estas medidas vayan a cambiar ni la medida en que afectarán a nuestro negocio y nuestros resultados.

Al cierre de esta memoria, existen varias restricciones a la fijación de precios de nuestros productos, a la transferencia de divisas y a la repatriación de capitales que podrían afectar a la capacidad de nuestras filiales para realizar pagos y, a su vez, podrían afectar negativamente a nuestra actividad y a nuestros resultados.

1. Carta del Presidente
2. Perfil de la entidad
3. Gobierno corporativo
Marco de Gobernanza
Organigrama
Ejecutivos Principales
Directorio
Declaración de Responsabilidad
Remuneración al Directorio
Comité de Directores
Comité de Auditoría
Gestión de Riesgos
Factores de Riesgos
Grupos de Interés
4. Estrategia
5. Personas
6. Modelo de negocios
7. Desempeño 2021
8. Sustentabilidad
9. Hechos esenciales
10. Datos Generales
11. Filiales y coligadas

Riesgos relativos a nuestro negocio

POSIBLES CAMBIOS EN LA LEGISLACIÓN TRIBUTARIA EN LOS PAÍSES DONDE OPERAMOS PODRÍAN AFECTAR NUESTRO NEGOCIO Y, EN PARTICULAR, LOS CAMBIOS EN LOS IMPUESTOS CORPORATIVOS Y ESPECÍFICOS PODRÍAN AFECTAR NEGATIVAMENTE A NUESTROS RESULTADOS E INVERSIONES.

Nuestros negocios están afectos a distintos impuestos en los países donde operamos, incluyendo entre otros, impuestos a la renta e impuestos específicos sobre bebidas alcohólicas y no alcohólicas. Un aumento en las tasas de dichos impuestos, o de cualquier otro, podría afectar en forma negativa nuestras ventas y rentabilidad.

En febrero de 2020, el Congreso chileno promulgó la Ley N° 21.210, que modificó el sistema tributario y tuvo como objetivo aumentar los impuestos para financiar programas sociales (la "Reforma Tributaria 2020").

La Reforma Tributaria 2020, incluye, entre otras medidas (i) un aumento de 35% a 40% en el tramo del impuesto a la renta personal para los contribuyentes con ingresos brutos mensuales superiores a aproximadamente CLP 15,0 millones; (ii) un impuesto progresivo que va de 0,075% a 0,275% sobre las propiedades inmobiliarias de un contribuyente con un valor imponible total superior a aproximadamente CLP 400 millones; (iii) requisitos más estrictos para que los fondos de inversión privados se beneficien de un tratamiento fiscal preferente; (iv) la creación de un nuevo régimen fiscal especial para las pequeñas y medianas empresas, con un impuesto a las utilidades del 25%; (v) un régimen parcialmente integrado como sistema fiscal único para las grandes empresas, con un tipo impositivo del 27% que será parcialmente deducible del impuesto final que deberán pagar los propietarios de la entidad contribuyente, que tendrán una carga fiscal máxima del 44,5% con la excepción de ciertos accionistas residentes calificados en países con tratados fiscales (incluidos aquellos tratados fiscales firmados pero aún no ejecutados dentro de un cierto período de tiempo); (vi) la descontinuación progresiva de la disposición que permite a las compañías holding chilenas que incurren en pérdidas tributarias solicitar la devolución del impuesto de sociedades pagado por sus filiales chilenas sobre los dividendos recibidos por dicha compañía holding, que se aplicará completamente en el año 2024; (vii) un tratamiento más restrictivo para las ganancias de capital derivadas de la compra y venta de acciones públicamente cotizadas; y (viii) una contribución fiscal especial del 1% sobre las inversiones en activos fijos superiores a USD 10 millones (para la parte del exceso) en beneficio de las regiones que albergan proyectos que superan los USD 10 millones cuando un determinado proyecto requiere someterse al sistema de evaluación ambiental.

En diciembre de 2021, el Gobierno chileno envió al Congreso un proyecto de ley que pretende eliminar ciertas exenciones fiscales, entre las que se incluyen especialmente; (i) los impuestos sobre las ganancias de capital de las acciones cotizadas en bolsa (que tributarán a un tipo del 10%) y; (ii) el Impuesto al Valor Agregado (IVA) para todo tipo de servicios.

En Argentina, en el año 2017 fue aprobada por el Congreso una Reforma Tributaria que, entre otras medidas, reduce gradualmente la tasa de impuesto a la renta para las ganancias de 35% a 25% (30% para el año 2018 y 2019, y 25% a partir del año 2020). Adicionalmente, sobre los dividendos a distribuir se aplicaría una retención que aumentará gradualmente de 0% a 13% (7% para el año 2018 y 2019, y 13% a partir del año 2020). En diciembre de 2019 se aprobó una nueva ley que modificó algunas disposiciones de la ley de reforma tributaria de 2017. Entre otras cuestiones, prorrogó el 30% del impuesto a la renta y la tasa de retención del 7% sobre los dividendos por un año más, hasta 2020. Además, en relación con el Impuesto a los Bienes Personales, que se aplica a los accionistas extranjeros que tienen participaciones en el capital de empresas argentinas, la reforma de 2019 aumentó la tasa aplicable del 0,25% al 0,50% respecto de la participación en el capital que figura en los Estados Financieros Consolidados Anuales. En junio 2021, se estableció la ley N° 27.630 que establece una nueva estructura de montos escalonados para el impuesto a la renta para las ganancias, para los ejercicios iniciados a partir del 1 de enero 2021, con tres segmentos en relación al nivel de ganancia neta imponible acumulada. Los nuevos tramos son: (i) 25% para las ganancias netas imponibles acumuladas de hasta ARS 5 millones; (ii) 30% para ganancias de hasta ARS 50 millones; y (iii) 35% para ganancias superiores a los ARS 50 millones. Asimismo, para el segundo y tercer tramo arriba mencionados, se establecen montos fijos del impuesto de ARS 1,25 millones y ARS 14,75 millones, respectivamente, los que se irán ajustando anualmente con la inflación.

1. Carta del Presidente
2. Perfil de la entidad
3. Gobierno corporativo
Marco de Gobernanza
Organigrama
Ejecutivos Principales
Directorio
Declaración de Responsabilidad
Remuneración al Directorio
Comité de Directores
Comité de Auditoría
Gestión de Riesgos
Factores de Riesgos
Grupos de Interés
4. Estrategia
5. Personas
6. Modelo de negocios
7. Desempeño 2021
8. Sustentabilidad
9. Hechos esenciales
10. Datos Generales
11. Filiales y coligadas

LOS CAMBIOS EN EL MERCADO LABORAL DE LOS PAÍSES EN QUE OPERAMOS PODRÍAN AFECTAR NUESTROS MÁRGENES DEL NEGOCIO.

En todos los países donde operamos estamos expuestos a cambios en el mercado laboral que podrían afectar nuestra rentabilidad y crecimiento futuro. Estos cambios podrían incluir fluctuaciones en la oferta de mano de obra y cambios en la legislación laboral, entre otros. En Argentina, los altos niveles de inflación y presión sindical suponen un continuo incremento de nuestros gastos salariales.

En Chile, el Congreso está discutiendo actualmente un proyecto de ley que pretende modificar la forma de calcular las gratificaciones legales. Al cierre de esta memoria, este proyecto de ley se encuentra en la Comisión de Trabajo y Previsión Social del Senado, donde está sujeto a nuevas modificaciones.

Adicional a lo anterior, se está discutiendo un proyecto de ley sobre reducción de la jornada de trabajo que se encuentra en el segundo trámite constitucional en el Senado.

Lo anterior, así como la implementación de nuevas regulaciones o decretos laborales, podría tener un efecto adverso en nuestros gastos y afectar negativamente nuestros márgenes.

LA CONSOLIDACIÓN DE LA INDUSTRIA CERVECERA A NIVEL MUNDIAL PODRÍA IMPACTAR NUESTRA PARTICIPACIÓN DE MERCADO.

En todos los países donde operamos, competimos con las filiales de Anheuser-Busch InBev SA/NV ("ABI"), la compañía de cervezas más grande del mundo. ABI se ha expandido globalmente en los últimos años, a través de una serie de fusiones y adquisiciones, y hoy cuenta con más de 500 marcas y operaciones en 50 países.

Nuestra principal competencia en el mercado chileno de cervezas es Cervecería Chile S.A., filial de ABI. En el pasado, Cervecería Chile S.A. ha implementado agresivas prácticas comerciales y, durante los últimos años han realizado inversiones para expandir su capacidad productiva. Junto con ello, en agosto del 2020, Cervecería Chile S.A. subscribió un acuerdo de distribución de sus productos con Embotelladora Andina S.A. y Embonor S.A., los principales embotelladores de los productos de The Coca-Cola Company en Chile, para reforzar su red de distribución. Este acuerdo se implementó el 1 de noviembre de 2020 y tiene una duración de cinco años, pudiendo ser renovable. Si Cervecería Chile S.A. mantuviera sus prácticas comerciales en el futuro, completara sus planes de expansión y consolidara una mayor red de distribución, no podemos asegurar que estas acciones no tengan un efecto negativo sobre nuestra rentabilidad o participación de mercado a futuro.

En Argentina nos enfrentamos a la competencia de parte de Cervecería y Maltería Quilmes S.A.I.C.A. y G ("Quilmes"), filial de ABI. Como resultado de su posición dominante y gran tamaño en Argentina, Quilmes se beneficia de economías de escala en la producción y la distribución de cerveza que son significativamente mayores a las nuestras. Dado lo anterior no podemos asegurar que podamos mantener nuestra rentabilidad en el largo plazo.

DEPENDEMOS DE LA RENOVACIÓN DE DETERMINADOS ACUERDOS DE LICENCIA PARA MANTENER NUESTRAS ACTUALES OPERACIONES.

La mayoría de nuestros acuerdos de licencia incluyen determinadas condiciones que deben ser cumplidas tanto durante su vigencia como para su renovación. El término de algunos de nuestros acuerdos de licencias podría tener un impacto negativo sobre nuestras operaciones. Aproximadamente un 70% de nuestro volumen de ventas son de marcas propias, lo que mitiga en parte el efecto que podría tener el término de alguna licencia específica.

EL CRECIMIENTO DEL CANAL DE SUPERMERCADOS PODRÍA AFECTAR NUESTRA RENTABILIDAD.

La industria de supermercados en Chile se encuentra consolidada, lo que aumenta la importancia y poder adquisitivo de unas pocas cadenas de supermercados. Como resultado de ello, podríamos no ser capaces de obtener precios favorables, lo que podría afectar nuestras ventas y rentabilidad en forma negativa.

1. Carta del Presidente
2. Perfil de la entidad
3. Gobierno corporativo
Marco de Gobernanza
Organigrama
Ejecutivos Principales
Directorio
Declaración de Responsabilidad
Remuneración al Directorio
Comité de Directores
Comité de Auditoría
Gestión de Riesgos
Factores de Riesgos
Grupos de Interés
4. Estrategia
5. Personas
6. Modelo de negocios
7. Desempeño 2021
8. Sustentabilidad
9. Hechos esenciales
10. Datos Generales
11. Filiales y coligadas

Además, la consolidación de las cadenas de supermercados tiene el efecto de aumentar nuestra exposición al riesgo de crédito, ya que estamos más expuestos en caso que alguno de estos grandes clientes deje de cumplir con sus obligaciones de pago hacia nosotros por algún motivo. Para estos casos, la Compañía cuenta con cobertura de seguros de crédito.

LAS FLUCTUACIONES EN EL COSTO DE NUESTRAS MATERIAS PRIMAS PODRÍAN IMPACTAR NEGATIVAMENTE NUESTRA RENTABILIDAD

Compramos malta, arroz y lúpulo para la cerveza, azúcar para gaseosas, uva para el vino, pisco y cócteles y material de embalaje a productores locales o a través de compras en el mercado internacional. Los precios de dichos productos están expuestos a la volatilidad de las condiciones de mercado y han experimentado importantes fluctuaciones a través del tiempo y están determinados por su oferta y demanda global, junto con otros factores como las fluctuaciones en los tipos de cambio, sucesos climáticos, sociales, conflictos geopolíticos, tales como la invasión de Rusia a Ucrania, y restricciones productivas derivadas de la pandemia por Covid-19, sobre los que no tenemos control.

Aunque históricamente hemos sido capaces de aumentar nuestros precios de venta en respuesta a aumentos en los costos de materias primas, no podemos asegurar que nuestra capacidad para recuperar aumentos en el costo de materias primas continúe en el futuro. Si no somos capaces de aumentar nuestros precios de venta, nuestros márgenes y rentabilidad podrían reducirse, en caso que no pudiéramos implementar iniciativas de eficiencias o tomar otras medidas para compensarlos.

LA ESCASEZ MATERIAS PRIMAS Y MATERIALES DE EMPAQUE CRÍTICOS JUNTO CON LAS INTERRUPCIONES EN LA LOGÍSTICA DEL COMERCIO INTERNACIONAL PODRÍAN IMPACTAR NEGATIVAMENTE A NUESTRA CADENA DE SUMINISTRO Y A NUESTRAS EXPORTACIONES, AFECTANDO NUESTRAS OPERACIONES Y RESULTADOS.

La escasez de materias primas y materiales de empaque críticos, ya sea por cambios en los patrones de consumo, el nivel de producción de los cultivos en el mundo, la calidad y disponibilidad del suministro, y/o problemas asociados a la logística del comercio internacional, esto último para el caso de las materias primas y materiales de empaque adquiridos en mercados fuera de los países donde operamos, podría afectar nuestra cadena de suministro e impactar negativamente nuestros niveles de producción y, en consecuencia, nuestros resultados. Esta situación ha cobrado mayor relevancia en los últimos años debido a la pandemia por Covid-19, que ha incrementado abruptamente la demanda de algunos formatos de empaques y ha interrumpido el normal funcionamiento de la logística comercial internacional. Si nos enfrentamos a la interrupción o falta de suministro de materias primas y materiales de empaque críticos u otros, no podemos asegurar que podamos obtener precios favorables o términos ventajosos en su adquisición, lo que podría afectar negativamente a nuestros resultados.

Además, las interrupciones en la logística del comercio internacional han provocado retrasos y dificultades en los envíos de exportación, incluyendo aumentos significativos en los fletes marítimos.

Para mitigar este escenario, la Compañía ha tomado acciones tales como la diversificación de proveedores, contratos de largo plazo, y mayores niveles de inventarios de ciertos insumos.

EL SUMINISTRO DE AGUA ES ESENCIAL PARA EL DESARROLLO DE NUESTROS NEGOCIOS.

El agua es un componente esencial para la elaboración de nuestros productos y riego de nuestros campos. Una falla en nuestro suministro de agua, cambios normativos que limiten el uso de este recurso, problemas de escasez hídrica o una contaminación de nuestras fuentes, podría afectar en forma negativa nuestras ventas y rentabilidad.

Como compromiso con el medioambiente y los recursos naturales, la Compañía ha definido políticas y compromisos de largo plazo para el uso responsable y sustentable del agua. A través de su plan Visión Medioambiental 2020, iniciado en el año 2010 y culminado el 2020, la Compañía redujo aproximadamente en un 49% el consumo de este recurso por litro producido. Asimismo, a través del plan Visión Medioambiental 2030 se compromete a seguir optimizando el consumo de agua por litro producido, hasta lograr una disminución de 60%.

1. Carta del Presidente
2. Perfil de la entidad
3. Gobierno corporativo
Marco de Gobernanza
Organigrama
Ejecutivos Principales
Directorio
Declaración de Responsabilidad
Remuneración al Directorio
Comité de Directores
Comité de Auditoría
Gestión de Riesgos
Factores de Riesgos
Grupos de Interés
4. Estrategia
5. Personas
6. Modelo de negocios
7. Desempeño 2021
8. Sustentabilidad
9. Hechos esenciales
10. Datos Generales
11. Filiales y coligadas

El Congreso, en enero de 2022, aprobó la reforma del Código de Aguas de Chile que se encontraba en discusión desde el año 2011, encontrándose pronto a su promulgación y publicación. Esta reforma establece, entre otros, un nuevo régimen de constitución de derechos de aprovechamiento de aguas de carácter temporal, aplicable a aquellos derechos que se otorguen en el futuro, e introduce un sistema de caducidad por no uso cuando no se realicen las obras constructivas para el ejercicio de los mismos y tales derechos figuren publicados en el listado de pago de patente de no uso durante un plazo determinado; un plazo para la regularización e inscripción de derechos de aprovechamiento de aguas; la regulación de la función ambiental, escénica, paisajística y social de las aguas, la obligación de indicar el cambio de uso de los mismos, así como la obligación de formar comunidades de aguas subterráneas en aquellos acuíferos que sean declarados en zonas de restricción o prohibición; y el reconocimiento al Derecho Humano al Agua.

Con la dictación de decretos que declaran zonas de restricción y prohibición de constitución de derechos de aprovechamiento de aguas subterráneas, emitidos por la Dirección General de Aguas ("DGA") en virtud de las facultades conferidas en el Código de Aguas vigente, se establece la obligación de constituir comunidades de aguas subterráneas, lo que podría restringir el ejercicio de los derechos de que es titular actualmente la Compañía, así como sus posibles cambios de punto de captación. Lo anterior es sin perjuicio de la facultad del Presidente de la República de declarar en épocas de extraordinaria sequía, a petición o con informe de la DGA, zonas de escasez hídrica por un periodo máximo de un año durante el cual la DGA puede redistribuir aguas disponibles en fuentes naturales y autorizar extracciones de aguas superficiales o subterráneas.

LA CADENA DE SUMINISTRO, PRODUCCIÓN Y LOGÍSTICA ES CLAVE PARA LA ENTREGA OPORTUNA DE NUESTROS PRODUCTOS A LOS CENTROS DE CONSUMO.

Nuestra cadena de suministro, producción y logística es fundamental para la entrega de nuestros productos a los centros de consumo. Una interrupción o una falla significativa en esta cadena podría afectar en forma negativa los resultados de la Compañía, en caso que dicha falla no sea resuelta a la brevedad. Una interrupción podría ser causada por varios factores, como huelgas, paralizaciones de servicios públicos tales como aduanas y puertos, fallas en la planificación con nuestros proveedores, terrorismo, fallas de seguridad, crisis sanitarias, reclamaciones de las comunidades u otros que escapan a nuestro control.

DESASTRES NATURALES EN LAS GEOGRAFIAS EN QUE OPERAMOS PODRÍAN TENER UN EFECTO NEGATIVO SIGNIFICATIVO SOBRE NUESTRAS OPERACIONES Y POSICIÓN FINANCIERA.

Los desastres de la naturaleza en los territorios donde operamos podrían impedir o afectar nuestra capacidad de fabricar, distribuir o vender nuestros productos. El no tomar las medidas adecuadas para mitigar el posible impacto de dichos eventos, o no manejarlos en forma efectiva si se producen, podría afectar en forma negativa los resultados operacionales y la posición financiera de la Compañía.

Chile se ha visto afectado en el pasado por desastres naturales, tales como terremotos, aluviones e incendios forestales de gran magnitud. Para mitigar los impactos de estos eventos u otros, la Compañía cuenta con planes de contingencia especialmente diseñados y seguros asociados.

CRISIS SANITARIAS, PANDEMIAS O EL BROTE DE ENFERMEDADES CONTAGIOSAS A NIVEL GLOBAL O REGIONAL PODRÍAN TENER UN IMPACTO NEGATIVO EN NUESTRAS OPERACIONES Y POSICIÓN FINANCIERA.

Una crisis sanitaria, pandemias o el brote de enfermedades a nivel global o regional, como es el caso la pandemia por Covid-19, declarado pandemia por la Organización Mundial de la Salud en marzo de 2020, podrían tener un impacto negativo en nuestras operaciones y posición financiera. Esto debido a que estas podrían impedir el normal funcionamiento de la operación de la Compañía, limitar nuestra capacidad de abastecimiento, producción y distribución, y/o generar una contracción de la demanda de nuestros productos, como fue el caso de los periodos de mayores restricciones, especialmente el segundo y tercer trimestre del 2020. A pesar de los avances en la vacunación, la actividad económica mundial sigue siendo incierta y no se puede predecir con certeza. Además, las nuevas variantes del Covid-19 podrían propagarse a nivel mundial y provocar un aumento de los casos en varias de las jurisdicciones en las que operamos. En noviembre de 2021 se detectó una nueva variante, Omicron, que parece ser la más transmisible hasta la fecha, la que ha provocado un aumento de los casos de Covid-19 en múltiples países, incluidos algunos en los que realizamos nuestras operaciones, y cuya gravedad potencial se está evaluando actualmente. Dada la naturaleza continua y dinámica de las circunstancias, es difícil

1. Carta del Presidente
2. Perfil de la entidad
3. Gobierno corporativo
Marco de Gobernanza
Organigrama
Ejecutivos Principales
Directorio
Declaración de Responsabilidad
Remuneración al Directorio
Comité de Directores
Comité de Auditoría
Gestión de Riesgos
Factores de Riesgos
Grupos de Interés
4. Estrategia
5. Personas
6. Modelo de negocios
7. Desempeño 2021
8. Sustentabilidad
9. Hechos esenciales
10. Datos Generales
11. Filiales y coligadas

predecir el impacto de la pandemia por Covid-19 en nuestro negocio. Un período prolongado de incertidumbre económica podría tener un impacto material desfavorable en nuestro negocio, en los resultados, en el acceso a financiamiento y en la situación financiera.

Cualquier medida restrictiva prolongada establecida para controlar un brote de una enfermedad contagiosa u otro desarrollo adverso de salud pública en cualquiera de los mercados objetivos puede tener un efecto material y adverso en las operaciones. El alcance del impacto de la pandemia en nuestro negocio y situación financiera dependerá en gran medida de la evolución futura, incluida la duración de la pandemia, el impacto en los mercados financieros y de capitales y el impacto relacionado en la confianza de los consumidores y las industrias, todo lo cual es muy incierto y no puede predecirse con exactitud sobre la base de los impactos observados hasta la fecha.

La Compañía cuenta con planes de contingencia para el cuidado de las personas y la continuidad operacional para enfrentar eventos de este tipo, pero no podemos asegurar que dichos planes sean suficientes para mitigar un impacto material en nuestros resultados y posición financiera. En concreto, desde marzo de 2020 desplegamos un plan regional con tres focos, la salud de los trabajadores y de las personas con las cuales nos relacionamos, la continuidad operacional, y el resguardo de la salud financiera de la Compañía. Esto nos permitió seguir abasteciendo a nuestros clientes y consumidores con nuestros productos y mantener la seguridad en los puestos de trabajo. A la fecha, CCU continúa vendiendo, produciendo y distribuyendo sus productos con normalidad, en todos los países donde operamos, en los que se siguen aplicando medidas restrictivas para hacer frente a la continua propagación y a las nuevas variantes del Covid-19.

SI NO SOMOS CAPACES DE PROTEGER NUESTRAS PLATAFORMAS DE INFORMACIÓN CONTRA LA CORRUPCIÓN DE DATOS, ATAQUES CIBERNÉTICOS O VIOLACIONES A NUESTRA RED DE SEGURIDAD NUESTRAS OPERACIONES PODRÍAN VERSE INTERRUMPIDAS.

Somos cada vez más dependientes de las redes y sistemas de tecnología de la información, incluyendo internet, para procesar, transmitir y almacenar información electrónica. En especial, dependemos de nuestra infraestructura de tecnología de la información, incluyendo los data centers, para actividades de ventas, producción, planificación y logística, marketing y comunicaciones electrónicas entre la Compañía y sus clientes, proveedores y también entre nuestras filiales. Las violaciones a la seguridad de esta infraestructura podrían ocasionar interrupciones y cortes del sistema o la revelación no autorizada de información confidencial. Si no somos capaces de evitar dichas violaciones nuestras operaciones podrían verse interrumpidas o podríamos experimentar un perjuicio o pérdida financiera. La Compañía cuenta con un plan de ciberseguridad que aborda los aspectos más críticos a este respecto, pero no puede garantizar que estas medidas sean suficientes.

LAS REGULACIONES EN MATERIAS DE ETIQUETADO Y PUBLICIDAD DE BEBIDAS ALCOHÓLICAS Y OTROS PRODUCTOS ALIMENTICIOS EN LOS PAÍSES DONDE OPERAMOS PODRÍAN AFECTARNOS EN FORMA NEGATIVA.

En Chile las Leyes N° 20.606 de 2012 y N° 20.869 de 2015, sobre Composición Nutricional de los Alimentos y su Publicidad y la normativa reglamentaria complementaria, en vigencia desde junio de 2016, establecen ciertas restricciones en materia de publicidad, rotulación y comercialización de los alimentos calificados como “altos en” alguno de los nutrientes críticos definidos, que afectan una parte de nuestro portafolio de bebidas no alcohólicas. La Compañía ha tomado medidas para mitigar los efectos de esta normativa en nuestros volúmenes.

En agosto de 2021 se publicó en Chile la Ley N° 21.363 que establece normas en materia de comercialización y publicidad de bebidas alcohólicas, disponiendo, entre otros, la incorporación de advertencias sobre el consumo de alcohol en el etiquetado y en la publicidad, la obligación de informar en las etiquetas la energía de los productos, restricciones horarias de publicidad y la prohibición de participación en eventos deportivos y culturales, las que entran en vigencia en forma inmediata o diferida según se establece en la referida norma. Este cambio normativo podría afectar nuestro portafolio de bebidas alcohólicas y ciertas actividades de marketing. La Compañía continúa con su compromiso de largo plazo en ser un activo agente de la promoción de un consumo responsable de alcohol en la sociedad.

1. Carta del Presidente
2. Perfil de la entidad
3. Gobierno corporativo
Marco de Gobernanza
Organigrama
Ejecutivos Principales
Directorio
Declaración de Responsabilidad
Remuneración al Directorio
Comité de Directores
Comité de Auditoría
Gestión de Riesgos
Factores de Riesgos
Grupos de Interés
4. Estrategia
5. Personas
6. Modelo de negocios
7. Desempeño 2021
8. Sustentabilidad
9. Hechos esenciales
10. Datos Generales
11. Filiales y coligadas

Actualmente, se encuentra en tramitación en Chile proyectos de ley que modifican la Ley N° 18.455 que fija normas sobre producción, elaboración y comercialización de alcoholes etílicos, bebidas alcohólicas y vinagres, en materias relativas a información de ingredientes e información nutricional obligatoria, así como la incorporación de rotulación de advertencias establecidas para alimentos calificados como "altos en" cuando corresponda.

Si estos u otros proyectos similares son aprobados, así como futuras regulaciones que pudieran restringir la venta de bebidas alcohólicas o no alcohólicas, en cualquiera de los países donde operamos, se podría ver afectado el consumo de nuestros productos y, como consecuencia de ello, impactar nuestro negocio en forma negativa.

NUEVAS NORMATIVAS MEDIO AMBIENTALES APLICABLES PODRÍAN AFECTAR NUESTRO NEGOCIO.

Las operaciones de la Compañía están sujetas a normativa medioambiental a nivel local, nacional e internacional. Dicha normativa cubre, entre otras cosas, emisiones provenientes de distintas fuentes, ruidos, la eliminación de residuos sólidos y líquidos, el almacenamiento temporal de residuos y sustancias, y otras actividades inherentes a nuestra industria. Sobre el particular, en Chile el 1 de junio de 2016 se dictó la Ley N° 20.920 que estableció el marco para la Gestión de Residuos y Responsabilidad Extendida del Productor y Fomento al Reciclaje ("Ley REP"), cuya finalidad es disminuir la generación de residuos de productos prioritarios determinados en dicha normativa y fomentar su reutilización. El 30 de noviembre de 2017 se publicó el Reglamento de Procedimientos de la Ley REP. El 16 de marzo de 2021, se publicó el Reglamento que establece metas de recolección, valorización y otras obligaciones asociadas a envases y embalajes.

Adicionalmente, el 13 de agosto de 2021 se publicó la Ley Nº 21.368, que regula los productos de plástico de un solo uso y las botellas de plástico, y que refuerza la retornabilidad. El proyecto de ley requiere: (i) que las botellas de plástico desechables que se comercialicen deben ser fabricadas conteniendo un porcentaje de plástico recolectado y reciclado dentro del país en las proporciones que se establezcan mediante una reglamentación a dictarse dentro de los 18 meses a partir de la fecha de publicación de la ley; (ii) los comercios minoristas (incluyendo el comercio electrónico y las aplicaciones de *delivery*) deberán contar con botellas de plástico retornables para las bebidas (excluyendo los productos alcohólicos y lácteos), con vigencia para los supermercados de 6 meses a partir de la fecha de publicación de la ley y de dos años para el resto de los comercios minoristas; y (iii) se prohíbe a los establecimientos que vendan alimentos que utilicen cualquier tipo de envases de un solo uso no reciclables, en el local y *delivery*, con fechas de vigencia que dependerán del establecimiento y del tipo de plástico utilizado.

Con fecha 9 de marzo de 2022, se aprobó por el Senado la Ley Marco de Cambio Climático, encontrándose pendiente su promulgación y publicación. Dicha normativa estable principios, sistemas de gobernanza, instrumentos de gestión y mecanismos de financiamiento adecuados, que permitan transitar hacia un desarrollo bajo en emisiones de gases de efecto invernadero, reducir la vulnerabilidad, fijar una meta carbono neutralidad por ley, aumentar la resiliencia y garantizar el cumplimiento de los compromisos internacionales asumidos por el Estado de Chile para hacer frente a los desafíos que impone el Cambio Climático.

En Argentina, en octubre de 2021, se sometió a consideración del Congreso un proyecto de ley que establece los presupuestos mínimos de protección ambiental para la gestión integral de los Envases y Envases Post Consumo en todo el territorio nacional. El proyecto de ley tiene como objetivo prevenir y reducir el impacto de los envases en el medio ambiente, introduciendo en tal procedimiento el principio de responsabilidad extendida del productor.

La Compañía tiene especial cuidado y consideración con el cumplimiento de la normativa medioambiental y contribuye participando activamente por medio de los gremios que representan los distintos rubros industriales, en mesas público/privadas de discusión para el desarrollo e implementación de nuevos reglamentos en esta materia. Adicionalmente, la Compañía a través de su plan Visión Medioambiental 2030 se compromete para los próximos 10 años a seguir disminuyendo las emisiones de gases efecto invernadero por litro producido, hasta alcanzar una reducción de 50%, continuar optimizando el consumo de agua por litro producido, hasta lograr una disminución de 60%, ambas metas sobre los niveles del 2010. Así también, estamos comprometidos en valorizar en un 100% los

1. Carta del Presidente
2. Perfil de la entidad
3. Gobierno corporativo
Marco de Gobernanza
Organigrama
Ejecutivos Principales
Directorio
Declaración de Responsabilidad
Remuneración al Directorio
Comité de Directores
Comité de Auditoría
Gestión de Riesgos
Factores de Riesgos
Grupos de Interés
4. Estrategia
5. Personas
6. Modelo de negocios
7. Desempeño 2021
8. Sustentabilidad
9. Hechos esenciales
10. Datos Generales
11. Filiales y coligadas

residuos industriales sólidos, utilizar un 75% de energías renovables, lograr que el 100% de nuestros envases y embalajes sean reutilizables, reciclables o compostables, y lograr que nuestros envases y embalajes contengan en promedio un 50% de material reciclado.

LA PANDEMIA POR COVID-19 PUEDE SEGUIR TENIENDO UN EFECTO ADVERSO EN NUESTRA CAPACIDAD PARA ATRAER Y RETENER AL PERSONAL CLAVE Y SUBCONTRATISTAS, LO QUE A SU VEZ PODRÍA TENER UN EFECTO ADVERSO EN NUESTRO NEGOCIO, SITUACIÓN FINANCIERA Y RESULTADOS.

La pandemia por Covid-19 ha provocado una escasez de talento para determinadas funciones laborales, lo que a su vez ha afectado a empresas de todos los sectores y en todo el mundo, incluida la nuestra. En el futuro podríamos seguir encontrando competencia de otras compañías en nuestros esfuerzos por reclutar profesionales experimentados tanto para funciones clave como también para subcontratistas, lo que podría dificultar la identificación de personas suficientemente capacitadas y calificadas o la obtención de toda la experiencia necesaria a nivel local a una tarifa razonable debido a la escasez de personas debidamente calificadas. La imposibilidad de obtener los servicios del personal clave y/o de los contratistas externos con habilidades críticas podría afectar negativamente a nuestro negocio, situación financiera y resultados.

NUESTROS RESULTADOS PODRIAN VERSE AFECTADOS SI NO SOMOS CAPACES DE MANTENER LA IMAGEN Y CALIDAD DE NUESTROS PRODUCTOS Y UNA BUENA RELACION CON NUESTROS CLIENTES Y CONSUMIDORES.

La imagen y calidad de nuestros productos es esencial para el éxito y el desarrollo de la Compañía. Un eventual problema de calidad podría empañar la reputación de nuestros productos y podría afectar en forma negativa nuestros ingresos. Asimismo, es importante asegurar una buena atención al cliente por nuestra fuerza de ventas y adecuar nuevos lanzamientos e innovaciones a las necesidades y gustos de nuestros consumidores.

NUESTROS SEGUROS DE COBERTURA PUEDEN SER INSUFICIENTES O INADECUADOS PARA CUBRIR CIERTAS PÉRDIDAS EN LAS QUE PODEMOS INCURRIR.

Nuestros seguros de cobertura se ajustan a nuestras políticas internas y a los estándares del sector. En caso de eventos extraordinarios, nuestros seguros pueden ser insuficientes para cubrir ciertas pérdidas. A la fecha de esta memoria, mantenemos una cobertura de seguro a todo riesgo para nuestros activos físicos, incluyendo desperfectos en la maquinaria y daños debido a interrupciones y terremotos para todos nuestros activos. Nuestras pólizas de seguro están sujetas a deducibles y límites de cobertura y, a pesar de estar en línea con los estándares de la industria, pueden no ser adecuadas para dar cobertura a ciertas indemnizaciones. Además, el mercado de los seguros sigue siendo cíclico y los eventos catastróficos pueden cambiar el estado del mercado de los seguros, provocando aumentos repentinos e inesperados de las primas y los deducibles o la falta de disponibilidad de la cobertura por razones no relacionadas con nuestro negocio. Además, no podemos garantizar que las futuras pólizas no tengan condiciones menos favorables que las actuales.

No se puede garantizar que, debido a los fenómenos del cambio climático y al aumento del descontento social, entre otros, nuestra actual cobertura de seguros siga estando disponible, o disponible en condiciones comercialmente razonables o a precios comercialmente razonables, o que los montos por los que estamos asegurados, o que el resultado de dichos seguros, nos compensen plenamente por nuestras pérdidas.

El hecho de que se produzcan eventos adversos significativos, pérdidas u otros daños que no estén parcial o totalmente cubiertos por el seguro o que superen los límites de nuestro seguro, podría dar lugar a costos adicionales inesperados y podría tener un efecto material adverso en nuestro negocio, situación financiera y resultados de las operaciones.

1. Carta del Presidente

2. Perfil de la entidad

3. Gobierno corporativo

Marco de Gobernanza
Organigrama
Ejecutivos Principales
Directorio
Declaración de Responsabilidad
Remuneración al Directorio
Comité de Directores
Comité de Auditoría
Gestión de Riesgos
Factores de Riesgos
Grupos de Interés

4. Estrategia

5. Personas

6. Modelo de negocios

7. Desempeño 2021

8. Sustentabilidad

9. Hechos esenciales

10. Datos Generales

11. Filiales y coligadas

Grupos de Interés

Basamos nuestra conducta ética y de transparencia en nuestro Propósito y Principios corporativos, respetando las leyes y regulaciones, mediante políticas, procedimientos, normas y códigos internos. La importancia de gestionar este aspecto relevante para la actividad de negocios de la Compañía radica en mantener la confianza y una relación de largo plazo con todos los grupos de interés con los cuales nos relacionamos. Es así que, para abordar sus intereses, contamos con procesos de interacción de levantamiento de las inquietudes y expectativas de cada uno de nuestros grupos de interés, así como la actualización de los temas materiales que generan un impacto directo tanto interno como externo. Nuestros grupos de interés fundamentales son los siguientes:

- **Trabajadores**
- **Clientes**
- **Inversionistas**
- **Consumidores**
- **Comunidades**
- **Proveedores**
- **Sociedad en general(*)**

(*) Medios de comunicación, fundaciones, ONG´s, autoridades, reguladores, líderes de opinión en sostenibilidad, organizaciones sociales, entre otros.

1. Carta del Presidente
2. Perfil de la entidad
3. Gobierno corporativo
Marco de Gobernanza
Organigrama
Ejecutivos Principales
Directorio
Declaración de Responsabilidad
Remuneración al Directorio
Comité de Directores
Comité de Auditoría
Gestión de Riesgos
Factores de Riesgos
Grupos de Interés
4. Estrategia
5. Personas
6. Modelo de negocios
7. Desempeño 2021
8. Sustentabilidad
9. Hechos esenciales
10. Datos Generales
11. Filiales y coligadas

Los mecanismos y periodicidad con los cuales nos relacionamos con cada uno de ellos, además de las principales materias que abordamos en esta interacción, se sintetizan en la tabla a continuación:

Grupo de interés	Canal de comunicación	Frecuencia de la interacción	Materias abordadas
Trabajadores	Revista EnCCUentro	Mensual	Cuidado de las personas, continuidad operacional, desempeño económico, social y ambiental, relaciones laborales, planes de carrera, nuevas formas de trabajo, integración regional
	Noticias al Día	Quincenal	
	Informe de Sustentabilidad	Anual	
	Encuesta de Materialidad	Anual	
	Memoria Anual	Anual	
	Eventos	Periódico	
	Intranet	Periódico	
	Web App CCU	Periódico	
	Pantallas informativas	Periódico	
	Diarios murales	Quincenal	
	Mailings/Newsletter	Quincenal	
	Canal de Denuncias	Periódico	
	Presentación del Plan Estratégico	Anual	
	Encuentro de Sustentabilidad	Anual	
	Buzón de sugerencias	Periódico	
	Encuesta de Clima Organizacional	Anual	
	Evaluación de Desempeño	Anual	
	Evaluación Ascendete	Anual	
	Evaluación de Cultura	Trienal	
	Página Web	Periódico	
	Redes sociales	Periódico	
	Reuniones con sindicatos	Periódico	
	Líderes de equipo	Permanente	
Inversionistas	Portal web Relación con Inversionistas	Permanente	Desempeño económico, social y ambiental, avances del Plan Estratégico, marco normativo, adaptación a nuevas regulaciones, proyectos e inversiones
	Conferencias telefónicas con CEO y CFO	Trimestral	
	Reuniones	Periódico	
	Conferencias y road shows	Periódico	
	Junta de Accionistas	Anual	
	Formulario 20-F	Anual	
	Press release de Resultados Financieros	Trimestral	
	Emailing de avance o newsletter	Permanente	
	Informe de Sustentabilidad	Anual	
	Encuesta de Materialidad	Anual	
	Memoria Anual	Anual	
	Eventos	Periódico	

1. Carta del Presidente
2. Perfil de la entidad
3. Gobierno corporativo
Marco de Gobernanza
Organigrama
Ejecutivos Principales
Directorio
Declaración de Responsabilidad
Remuneración al Directorio
Comité de Directores
Comité de Auditoría
Gestión de Riesgos
Factores de Riesgos
Grupos de Interés
4. Estrategia
5. Personas
6. Modelo de negocios
7. Desempeño 2021
8. Sustentabilidad
9. Hechos esenciales
10. Datos Generales
11. Filiales y coligadas

Grupo de interés	Canal de comunicación	Frecuencia de la interacción	Materias abordadas
Proveedores	Correo electrónico	Permanente	Resolución de inquietudes, proyectos conjuntos, plazos de pago, canales de comunicación, homologación de requisitos de productos y servicios, auditorías de proveedores
	Portal de proveedores actualizado	Periódico	
	Portal Web CCU	Permanente	
	Informe de Sustentabilidad	Anual	
	Encuesta de Materialidad	Anual	
	Memoria Anual	Anual	
	Auditorías y evaluaciones	Anual y según contingencia	
	Reuniones técnicas de planificación	Permanente	
	Guía de Buenas Prácticas	Permanente	
	Canal de Denuncias	Permanente	
	Procesos de licitación	Permanente	
	Encuesta Proveedores	Anual	
Clientes	Correo electrónico	Periódico	Impactos de la pandemia y apoyo de CCU, consultas y reclamos, desempeño económico, social y ambiental, innovaciones de productos, publicidad, educación y capacitación, apoyo financiero
	Portal Web CCU	Periódico	
	Informe de Sustentabilidad	Anual	
	Encuesta de Materialidad	Anual	
	Memoria Anual	Anual	
	CreCCU	Periódico	
	Estudios de satisfacción de clientes	Anual	
	Contacto con fuerza de ventas	Periódico	
	Servicio de atención al cliente	Periódico	
	Revista EnCCUentro	Trimestral	
	Portal web de clientes créditos	Periódico	
	Redes sociales	Periódico	
Consumidores	Página web	Permanente	Cambios en las preferencias de los consumidores, campañas de consumo responsable de alcohol, publicidad, lanzamiento de productos, atributos de productos
	Portal La Barra	Permanente	
	Servicio de atención al consumidor	Permanente	
	Informe de Sustentabilidad	Anual	
	Página web	Permanente	
	Redes sociales	Permanente	
	Estudio tendencias del consumidor	Anual	
Comunidad	Reuniones y mesas de trabajo	Periódico	Relacionamiento con la comunidad, desempeño económico, social y ambiental, escasez hídrica, consumo responsable de alcohol, apoyo en pandemia, contribución medio ambiental
	Programas específicos por área de influencia	Periódico	
	Plan anual de relacionamiento comunitario	Permanente	
	Página web	Permanente	
	Informe de Sustentabilidad	Anual	
	Redes sociales	Periódico	
	Canal de Denuncias	Permanente	

1. Carta del Presidente
2. Perfil de la entidad
3. Gobierno corporativo
Marco de Gobernanza
Organigrama
Ejecutivos Principales
Directorio
Declaración de Responsabilidad
Remuneración al Directorio
Comité de Directores
Comité de Auditoría
Gestión de Riesgos
Factores de Riesgos
Grupos de Interés
4. Estrategia
5. Personas
6. Modelo de negocios
7. Desempeño 2021
8. Sustentabilidad
9. Hechos esenciales
10. Datos Generales
11. Filiales y coligadas

Grupo de interés	Canal de comunicación	Frecuencia de la interacción	Materias abordadas
Sociedad en general (medios de comunicación, fundaciones / ONG´s, autoridades / reguladores, líderes de opinión en sostenibilidad, organizaciones sociales, entre otros)	Redes sociales	Permanente	Desempeño económico, social y ambiental, relación con los grupos de interés, denuncias, proyectos en conjunto, cambios regulatorios, tendencias de consumo, información relevante para la sociedad en general
	Canal de Denuncias	Permanente	
	Página Web	Permanente	
	Seminarios y eventos	Periódico	
	Mesas de trabajo	Periódico	
	Reuniones	Periódico	
	Comunicados de prensa	Permanente	
	Informe de Sustentabilidad	Anual	
	Memoria Anual	Anual	

La Compañía cuenta con una unidad de Relación con Inversionistas que depende de la Gerencia Corporativa de Administración y Finanzas. Al mismo tiempo, cuenta con la Gerencia de Asuntos Corporativos y Sustentabilidad encargada de la relación con los medios de comunicación. Asimismo, los portavoces oficiales de CCU ante los inversionistas son el Gerente de Planificación Financiera y Relación con Inversionistas y el Gerente Corporativo de Administración y Finanzas. El portavoz oficial de CCU con los medios de comunicación es el Gerente de Asuntos Corporativos y Sustentabilidad.

Lo señalado anteriormente es sin perjuicio de la representación que le corresponde al Presidente del Directorio y al Gerente General.

CCU mantiene una relación transparente y abierta con sus accionistas y la sociedad en general. Algunos ejemplos en este sentido son los siguientes:

CCU participa en diversas conferencias y realiza anualmente roadshows, tanto para inversionistas locales y extranjeros. Asimismo, atiende periódicamente a inversionistas y analistas durante el año.

CCU entrega trimestralmente un detallado análisis de sus resultados por cada área de negocios, luego de los cuales el Gerente General realiza una conferencia telefónica donde explica los lineamientos estratégicos de CCU y responde las consultas de analistas e inversionistas.

CCU cumple con lo establecido en la Securities and Exchange Act de 1934, SOX y la normativa dictada al efecto por la SEC y el NYSE, enviando el Formulario 20-F que lo registra ante la SEC anualmente, entre otras comunicaciones relevantes.

1. Carta del Presidente
2. Perfil de la entidad
3. Gobierno corporativo
Marco de Gobernanza
Organigrama
Ejecutivos Principales
Directorio
Declaración de Responsabilidad
Remuneración al Directorio
Comité de Directores
Comité de Auditoría
Gestión de Riesgos
Factores de Riesgos
Grupos de Interés
4. Estrategia
5. Personas
6. Modelo de negocios
7. Desempeño 2021
8. Sustentabilidad
9. Hechos esenciales
10. Datos Generales
11. Filiales y coligadas

Asociaciones y membresías

En CCU participamos activamente en diversas instancias externas que nos permiten contribuir al desarrollo sostenible, en línea con nuestra adhesión a Pacto Global y los avances que nos hemos propuesto de acuerdo a los Objetivos de Desarrollo Sostenible (“ODS”).

Asociación, agrupación o iniciativa	Descripción	Participación CCU
AB Chile	Asociación que representa a la industria de alimentos y bebestibles no alcohólicos del país.	ECCUSA
ACCIÓN Empresas	Organización sin fines de lucro que agrupa a empresas socias y entidades colaboradoras comprometidas con la Responsabilidad Social Empresarial y el Desarrollo Sostenible.	CCU S.A. y VSPT Wine Group
Asociación Chilena de Empresas de Bebidas Espirituosas Pro Consumo Responsable (“APROCOR”)	Institución conformada por los principales representantes, importadores y productores de bebidas alcohólicas que operan en Chile.	CPCh
Asociación de Industriales de Antofagasta (“AIA”)	Gremio empresarial enfocado en ser líderes en desarrollo sustentable.	ECCUSA
Asociación de Industriales Área Norte A.G. (“AsiaNor”)	Asociación gremial, sin fines de lucro, integrada por industriales del Área Norte de la Región Metropolitana.	ECCUSA y Cervecera CCU Chile
Asociación Gremial de Fabricantes y Distribuidores de Licores y Bebidas Espirituosas de Chile (“AFLECHI”)	Asociación gremial que vela por el bien de la industria y sus consumidores.	CPCh
Asociación Gremial de Industriales del Plástico (“ASIPLA”)	Asociación gremial que busca ser un punto de encuentro y de intercambio de información para el desarrollo del sector.	PLASCO
Asociación Gremial de Industrias Proveedoras (“AGIP”)	Asociación gremial de los rubros de alimentos, artículos de limpieza, hogar, bebidas, cervezas y licores, higiene y belleza personal.	ECCUSA
Asociación Nacional de Avisadores (“ANDA”)	Asociación gremial compuesta por las empresas del país que realizan inversión publicitaria.	ECCUSA y Cervecera CCU Chile
Asociación de Productores de Cerveza de Chile (“ACECHI”)	Gremio que reúne y representa a las principales empresas de la industria cervecera nacional.	CCU S.A. y Cervecera CCU Chile
Cámara de Comercio e Industrias de Valdivia (“CCIV”)	Representa los intereses gremiales de gran parte del universo comercial e industrial de Valdivia.	Cervecería Kunstmann S.A.
Cámara Chileno - Alemana de Comercio e Industria (“CAMCHAL”)	Es una asociación gremial sin fines de lucro. Constituye una poderosa plataforma comercial, de transferencia tecnológica y de know-how.	Cervecería Kunstmann S.A.
Cámara de Comercio de Santiago	Es una asociación gremial sin fines de lucro, donde su labor se enfoca en transmitir las inquietudes de sus asociados a las autoridades del país, participando en la actividad legislativa y de promoción del quehacer e intereses de las empresas nacionales.	La Barra S.A.
Cerveceros Latinoamericanos	Asociación sin fines de lucro que reúne a productores de cerveza de América Latina.	CCU S.A.

1. Carta del Presidente
2. Perfil de la entidad
3. Gobierno corporativo
Marco de Gobernanza
Organigrama
Ejecutivos Principales
Directorio
Declaración de Responsabilidad
Remuneración al Directorio
Comité de Directores
Comité de Auditoría
Gestión de Riesgos
Factores de Riesgos
Grupos de Interés
4. Estrategia
5. Personas
6. Modelo de negocios
7. Desempeño 2021
8. Sustentabilidad
9. Hechos esenciales
10. Datos Generales
11. Filiales y coligadas

Asociación, agrupación o iniciativa	Descripción	Participación CCU
Corporación para el Desarrollo de la Región de los Ríos ("CODEPROVAL")	Es una corporación privada, pluralista, sin fines de lucro y que busca potenciar el desarrollo de la Región de Los Ríos, promoviendo la participación ciudadana en el quehacer local y regional junto a gremios, universidades y sector empresarial.	Cervecería Kunstmann S.A.
Corporación para el Desarrollo Productivo de la Araucanía ("CorpAraucanía")	Entidad de derecho privado, sin fines de lucro, integrada por los principales gremios empresariales, universidades, sindicatos de trabajadores, empresas privadas e instituciones públicas relacionadas con la actividad productiva y el fomento de los negocios e inversiones en la IX Región.	Cervecera CCU Chile
Generación Empresarial	Entidad sin fines de lucro, abocada a promover y potenciar la ética en el mundo del trabajo.	CCU S.A.
Instituto Chileno de Administración Racional de Empresas ("ICARE")	Corporación privada sin fines de lucro e independiente de intereses gremiales y políticos, con el propósito de promover la excelencia empresarial en el país.	VSPT Wine Group
Multigremial de la Araucanía ("ASIMCA")	Asociación gremial que busca promover el desarrollo económico y productivo de la industria regional y del país, por medio del impulso y proposición de políticas tanto públicas como privadas. Entidad privada sin fines de lucro, que tiene por misión es racionalización, el desarrollo y la protección de las actividades de los industriales de las provincias de Malleco y Cautín.	Cervecera CCU Chile
Pacto Global	Iniciativa de las Naciones Unidas, que provee un marco general para fomentar el crecimiento sustentable y la responsabilidad cívica de organizaciones públicas y privadas.	CCU S.A.
Pride Connection	Red de empresas que busca promover espacios de trabajo inclusivos para la diversidad y generar lazos para la atracción de talento a las distintas organizaciones que la componen.	VSPT Wine Group
Sociedad de Fomento Agrícola de Temuco A.G. (SOFO)	Entidad que agrupa a productores agropecuarios de la IX Región.	Cervecera CCU Chile
Sociedad de Fomento Fabril ("SOFOFA")	Federación gremial, sin fines de lucro, que reúne a empresas y gremios vinculados al sector industrial chileno.	CCU S.A.
Universidad de California, Davis ("UC Davis Chile")	Casa de estudios pública de Estados Unidos que dirige en Chile el Centro de Innovación en Ciencias de la Vida, con foco en los requerimientos del sector agroalimentario del país.	VSPT Wine Group
Wines of Chile ("WoC")	Entidad gremial sin fines de lucro y de carácter privado que representa a los productores vitivinícolas de Chile. Corresponden dos instituciones independientes que se unificaron hace un tiempo. WOC dedicada a exportaciones y VCH a mercado doméstico.	VSPT Wine Group

1. Carta del Presidente
2. Perfil de la entidad
3. Gobierno corporativo
Marco de Gobernanza
Organigrama
Ejecutivos Principales
Directorio
Declaración de Responsabilidad
Remuneración al Directorio
Comité de Directores
Comité de Auditoría
Gestión de Riesgos
Factores de Riesgos
Grupos de Interés
4. Estrategia
5. Personas
6. Modelo de negocios
7. Desempeño 2021
8. Sustentabilidad
9. Hechos esenciales
10. Datos Generales
11. Filiales y coligadas

Asociación, agrupación o iniciativa	Descripción	Participación CCU
Asociación de Productores de Pisco ("APP")	Es una asociación chilena, que reúne a viticultores, vinificadores, destiladores y envasadores de la industria del pisco chileno, abarcando con sus miembros más del 95% de dichas áreas productivas.	CPCh
Asociación de Viñas del Valle del Maipo	Aún no está constituida, su creación quedó stand by por la Pandemia. El objeto de la asociación será promover el desarrollo y posicionamiento de la actividad común de sus asociados.	VSPT Wine Group
Asociación de Viñas del Valle de San Antonio	Es una organización privada de Viñas del Valle de San Antonio. Creada en el año 2019, su finalidad es la difusión, promoción, desarrollo y protección del Valle de San Antonio y de la Denominación de Origen de sus cepas emblemáticas y resguardo del medioambiente en que este se desarrolla y la producción sustentable de sus vinos, así como el fomento y apoyo al enoturismo y gastronomía vinculada al Valle.	VSPT Wine Group
Ruta de Vino Curicó	Nace el año 2002 como una Sociedad anónima cerrada compuesta por 11 viñas ubicadas en el Valle de Curicó. Sus objetivos son promoción de los vinos y de la tradición del valle, ser una empresa líder de turismo de vino en Chile y potenciar el valle mediante visitas guiadas y eventos especiales	VSPT Wine Group
Asociación Valle de Casablanca	En julio del año 2001, nace la Asociación de Empresarios Vitivinícolas del Valle de Casablanca, como organización gremial. En ella confluyen tanto los empresarios productores de vino como los agricultores productores de uva, tras el objetivo de defender y difundir las características del Valle de Casablanca, en todos los aspectos vinculados con su denominación de origen.	VSPT Wine Group
Ruta del Cachapoal	Asociación gremial que nació el 2019 y está compuesta por 21 actores relacionados con el turismo del valle (entre ellos 13 viñas), su objetivo es trabajar por convertir al Valle de Cachapoal en uno de los valles vitivinícolas y enoturístico más destacados a nivel nacional por la calidad de sus productos y servicios. Ser reconocidos también a nivel internacional contribuyendo a la promoción del vino chileno y del Valle	VSPT Wine Group
SOFOFA HUB	Corporación fundada por SOFOFA que tiene por misión gestionar la demanda y oferta nacional e internacional de servicios y soluciones innovadoras en diferentes áreas de la industria y tecnología, para aumentar el gasto y la inversión de las empresas que operan en Chile en investigación, desarrollo, innovación y emprendimiento (I+D+i+e).	CCU S.A.

1. Carta del Presidente
2. Perfil de la entidad
3. Gobierno corporativo
4. Estrategia
Objetivos estratégicos
Planes de Inversión
Políticas de Inversión y Financiamiento
5. Personas
6. Modelo de negocios
7. Desempeño 2021
8. Sustentabilidad
9. Hechos esenciales
10. Datos Generales
11. Filiales y coligadas

4. Estrategia

El desarrollo de nuestra actividad se estructura en torno a tres lineamientos que dan forma a nuestra estrategia y que mantenemos balanceados permanentemente, estos son: Crecimiento, Rentabilidad y Sustentabilidad.

Bajo el concepto de crecimiento, buscamos incrementar el tamaño y alcance de nuestra operación, lo que se logra mediante una mayor participación de mercado, atendiendo nuevas necesidades, canales, nuevas ocasiones de consumo y entrando en nuevas regiones, negocios y categorías. En cuanto a rentabilidad, nos enfocamos en maximizar el valor económico de los negocios donde operamos, optimizando el retorno final de nuestras inversiones, como consecuencia de mejores márgenes operacionales y el uso eficiente de los recursos. Finalmente, bajo el pilar de sustentabilidad, aseguramos el valor de la Compañía a largo plazo, considerando el bienestar actual y futuro de todas las personas con las que nos relacionamos, el desarrollo de nuestras marcas y el cuidado del medioambiente.

Así, para desarrollar y dar seguimiento a la estrategia de la Compañía, lo hacemos a través de un proceso formal de planificación estratégica, que involucra la creación de objetivos estratégicos de largo plazo, a través de planes trianuales, aprobados y monitoreados periódicamente por el Directorio. En la elaboración de estos objetivos participa activamente el Comité de Dirección, liderado por la Gerencia de Planificación Estratégica y Nuevos Negocios.

Al cierre del ejercicio 2021, se evaluó positivamente los avances del Plan Estratégico 2019-2021, periodo en el cual CCU logró alcanzar una mayor escala de negocios, mejorar la preferencia de su portafolio de marcas, incorporar numerosas innovaciones de producto, incrementales y disruptivas, seguir mejorando sus indicadores de eficiencia, mejorar sus indicadores de clima laboral y cumplir exitosamente las metas en materia medioambiental de la Visión Medioambiental 2020.

1. Carta del Presidente
2. Perfil de la entidad
3. Gobierno corporativo
4. Estrategia
Objetivos estratégicos
Planes de Inversión
Políticas de Inversión y Financiamiento
5. Personas
6. Modelo de negocios
7. Desempeño 2021
8. Sustentabilidad
9. Hechos esenciales
10. Datos Generales
11. Filiales y coligadas

Objetivos estratégicos

Al cierre 2021, la Compañía operaba bajo el Plan estratégico 2019-2021, el que cuenta con los siguientes 6 objetivos estratégicos:

Crecimiento Rentable

Crecer en forma rentable en todas nuestras categorías y negocios.

ExCCelencia CCU

Ejecutar el Plan ExCCelencia CCU, promoviendo mejores prácticas para capturar eficiencias y fomentar la cultura de excelencia, a través de nuestros 3 Centros de Excelencia y 9 Servicios Compartidos.

Nuestras Marcas

Continuar fortaleciendo el valor de nuestras marcas con foco en: (i) construir portafolios rentables, ajustar nuestra oferta a las nuevas tendencias, e incorporar propósitos a algunas marcas, (ii) ejecución en el punto de venta, y (iii) entregar productos de calidad

Nuestros Trabajadores

Continuar trabajando por el desarrollo integral de nuestros trabajadores, promoviendo nuestra identidad, “SER CCU”, a nivel regional; con especial foco en: (i) fomentar el liderazgo, (ii) promover la diversidad y la inclusión, y (iii) la seguridad (cero accidentes)

Innovación

Innovar para: (i) expandir las categorías en donde participamos (Innovación de Producto), (ii) mejorar nuestros procesos, promoviendo una cultura de permanente mejora (Innovación Incremental), y (iii) buscar nuevas y disruptivas formas de realizar nuestro negocio, para mantener nuestro liderazgo y ventajas competitivas, adoptando tecnologías de alto impacto (Innovación Disruptiva).

Nuestro Planeta

Ejecutamos exitosamente nuestra Visión Medioambiental 2020, y establecemos los objetivos para nuestra Visión Medioambiental 2030, incorporando tres nuevos indicadores (utilización de la energía renovable, envases y embalajes retornables, reciclables o compostables, y material reciclado en envases y embalajes, a los tres indicadores ya incluidos en nuestra Visión Medioambiental 2020 (Consumo de H_2O, CO_2 y Valorización de residuos Industriales)

1. Carta del Presidente
2. Perfil de la entidad
3. Gobierno corporativo
4. Estrategia
Objetivos estratégicos
Planes de Inversión
Políticas de Inversión y Financiamiento
5. Personas
6. Modelo de negocios
7. Desempeño 2021
8. Sustentabilidad
9. Hechos esenciales
10. Datos Generales
11. Filiales y coligadas

Planes de inversión

El crecimiento en cada uno de los Segmentos de operación referidos anteriormente requiere de permanentes inversiones, lo que significó en el año 2021 un flujo de efectivo relativo a compras de propiedades, plantas y equipos, y activos intangibles por CLP 171.854 millones a nivel consolidado. Las inversiones fueron principalmente destinadas a aumentar capacidad, mejorar la calidad de los procesos productivos, apoyar la innovación, introducir mejoras medioambientales y dar soporte a los procesos de ejecución en el mercado. De este total, el flujo de efectivo en Chile relativo a compras de propiedades, plantas y equipos, y activos intangibles alcanzó a CLP 108.080 millones.

El plan de inversiones para apoyar el crecimiento orgánico a nivel consolidado contempla invertir CLP 270.315 millones en 2022, compuesto principalmente por CLP 187.490 millones en activos de producción, que incluye parte de la construcción de la nueva planta productiva de bebidas analcohólicas en Santiago de Chile y otras inversiones para ampliaciones de capacidad en nuestros negocios en Chile y Argentina, CLP 18.542 millones en activos de distribución, CLP 23.962 millones en envases y embalajes retornables y CLP 18.124 millones en activos de marketing. Del total de inversión corresponde a Chile CLP 205.210 millones. Naturalmente, estas cifras pueden sufrir ajustes dependiendo de las condiciones de mercado y de las necesidades sobrevinientes de la Compañía.

El programa de inversiones para el período 2022-2025 en cada uno de los Segmentos de operación se indican a continuación:

Segmentos de operación (Millones de CLP)	**2022**	**2023**	**2024**	**2025**
Chile	181.702	123.617	64.560	72.989
Negocios Internacionales	64.691	77.826	84.302	44.008
Vinos	17.193	25.768	26.097	15.447
Otros	6.729	3.268	2.800	2.800
Total	**270.315**	**230.479**	**177.759**	**135.244**

La Compañía revisa periódicamente su programa de inversiones y lo adecua a las necesidades sobrevinientes, por lo tanto, no se puede asegurar que los montos mencionados se ejecuten en los términos y plazos indicados.

Adicionalmente al programa anual de inversiones, la Compañía tiene en su Plan Estratégico para los próximos años planes de crecimiento inorgánico, por lo que permanentemente evalúa posibles adquisiciones totales o parciales de nuevas operaciones tanto en Chile como en otros países.

Políticas de Inversión y Financiamiento

Las inversiones que realiza la Compañía están orientadas tanto a la reposición normal de activos operacionales, modernizaciones y nuevas instalaciones para ampliar y mejorar la capacidad productiva, así como a la adquisición –con fines de crecimiento– de participaciones en empresas afines a sus actividades en Chile y en el exterior.

El financiamiento de las inversiones proviene principalmente del flujo operacional generado por la Compañía, complementado con deuda del mercado financiero, velando siempre por mantener un perfil financiero saludable.

La Compañía invierte sus excedentes de caja en depósitos a plazo, depósitos overnight y pactos. Asimismo, realiza operaciones de seguro de cambio para calzar sus saldos de balance en monedas extranjeras.

1. Carta del Presidente
2. Perfil de la entidad
3. Gobierno corporativo
4. Estrategia
5. Personas
6. Modelo de negocios
7. Desempeño 2021
8. Sustentabilidad
9. Hechos esenciales
10. Datos Generales
11. Filiales y coligadas

5. Personas

La dotación de personal de CCU S.A. y sus filiales es de 9.346 empleados, por Segmento de operación y nacionalidad, separando chilenos de extranjeros, como se indica en la siguiente tabla:

Dotación por Segmento de operación	Consolidado
Chile(1)	5.409
Negocios Internacionales	2.585
Vinos(2)	1.352
Total	**9.346**

(1) Incluye la Matriz.
(2) Incluye trabajadores agrícolas permanentes en Chile.

Dotación	Chilenos	Extranjeros	Consolidado
Ejecutivos Principales, Gerentes y Subgerentes	374	106	480
Profesionales y Técnicos	1.881	787	2.668
Trabajadores	4.316	1.882	6.198
Total	**6.571**	**2.775**	**9.346**

Dotación	Matriz	Subsidiarias	Consolidado
Ejecutivos Principales, Gerentes y Subgerentes	102	378	480
Profesionales y Técnicos	291	2.377	2.668
Trabajadores	16	6.182	6.198
Total	**409**	**8.937**	**9.346**

A continuación, se detalla la diversidad, al 31 de diciembre 2021, del personal de CCU S.A. ("Matriz") y su Directorio, según nacionalidad, rango de edad, antigüedad y género. También se informa la brecha salarial entre hombres y mujeres en la Matriz según una base comparable en nivel y antigüedad en el cargo.

Diversidad por Nacionalidad

	Chilena	Extranjeros
Directorio	6	3
Gerencia General y otras Gerencias	7	3
Organización en General	373	26
Total Matriz	**380**	**29**

1. Carta del Presidente
2. Perfil de la entidad
3. Gobierno corporativo
4. Estrategia
5. Personas
6. Modelo de negocios
7. Desempeño 2021
8. Sustentabilidad
9. Hechos esenciales
10. Datos Generales
11. Filiales y coligadas

Diversidad por Rango de edad

	0-29 años	30-40 años	41-50 años	51-60 años	61-70 años	Superior a 70 años
Directorio	-	-	-	2	6	1
Gerencia General y otras Gerencias	-	1	3	5	1	-
Organización en General	85	160	90	50	14	-
Total Matriz	**85**	**161**	**93**	**55**	**15**	**-**

Diversidad por Antigüedad

	Menos de 3 años	Entre 3 y 6 años	Más de 6 y menos de 9 años	Entre 9 y 12 años	Más de 12 años
Directorio	1	2	2	2	2
Gerencia General y otras Gerencias	3	2	3	-	2
Organización en General	76	135	43	48	97
Total Matriz	**79**	**137**	**46**	**48**	**99**

Diversidad por Género

	Mujeres	Hombres
Directorio	-	9
Gerencia General y otras Gerencias	2	8
Organización en General	170	229
Total Matriz	**172**	**237**

Brecha salarial Sueldo Bruto Base Promedio

	Mujeres	Hombres
Ejecutivos Principales, Gerentes y Subgerentes	97%	100%
Trabajadores	98%	100%
Total	**98%**	**100%**

La proporción que representa el sueldo bruto promedio, medida en cargos que desarrollan funciones equivalentes, es de 98% para las mujeres respecto de los hombres en la Matriz. Asimismo, en Chile, considerando el Segmento de operación Chile y Vinos, la proporción referida anteriormente corresponde a un 100%. Para mayor información ver Informe de Sustentabilidad CCU 2021.

1. Carta del Presidente
2. Perfil de la entidad
3. Gobierno corporativo
4. Estrategia
5. Personas
6. Modelo de negocios
Sector industrial
Competencia
Marco Normativo
Actividades y negocios
Licencias y Contratos
Comercialización, Distribución y Venta
Clientes y Proveedores
Propiedades e Instalaciones
Estructura 2021
7. Desempeño 2021
8. Sustentabilidad
9. Hechos esenciales
10. Datos Generales
11. Filiales y coligadas

6. Modelo de Negocios

Sector industrial

De acuerdo a su política de expansión y diversificación de mercados, CCU ha consolidado su presencia en los países donde realiza operaciones productivas y comerciales.

En todos estos mercados, la política global de la Compañía consiste en trabajar para optimizar la calidad de sus productos y procesos de elaboración. Junto con ello, mantiene una atención directa y personalizada con sus clientes.

La comercialización de sus productos está dirigida básicamente al comercio minorista, integrado por supermercados, restaurantes, almacenes y botillerías, fuentes de soda y otros.

A continuación, presentamos las participaciones de mercado por segmentos de operación:

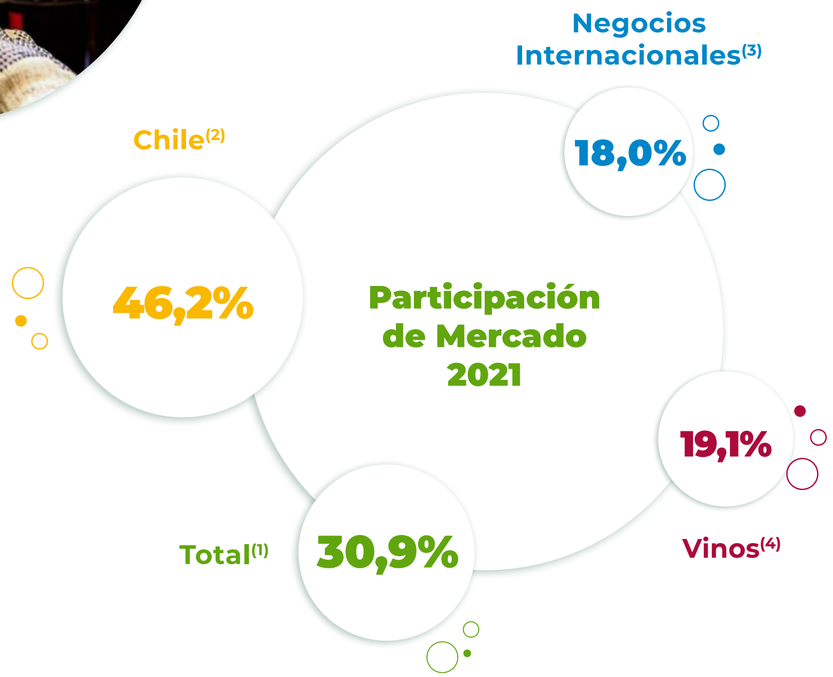

(1) Promedio ponderado de todas las categorías en donde CCU participa basados en las participaciones de mercado de cada categoría y ponderados por las estimaciones internas de los tamaños de mercado (actualizado a febrero 2022). Fuentes de Market share: Nielsen para Chile y vinos domésticos; Ernest&Young (EY) para Argentina; ID Retail para Uruguay; CCR para Paraguay (salvo aguas que corresponde a estimación interna); CIESMORI para Bolivia (salvo gaseosas que corresponde a estimación interna); Asociación de Viñas de Chile para vinos de exportación. Cifras actualizadas anualmente.
(2) Excluye HOD, jugos en polvo y energéticas.
(3) Incluye cervezas en Argentina; cervezas, gaseosas, néctares y aguas minerales en Uruguay; cervezas, gaseosas, néctares y agua mineral en Paraguay; cerveza, malta y gaseosas en Bolivia.
(4) Incluye vinos domésticos y exportación desde Chile. Vinos domésticos fuente Nielsen, vinos exportación según mercado reportado por la Asociación de Vinos de Chile. Excluye vino granel.

1. Carta del Presidente
2. Perfil de la entidad
3. Gobierno corporativo
4. Estrategia
5. Personas
6. Modelo de negocios
Sector industrial
Competencia
Marco Normativo
Actividades y negocios
Licencias y Contratos
Comercialización, Distribución y Venta
Clientes y Proveedores
Propiedades e Instalaciones
Estructura 2021
7. Desempeño 2021
8. Sustentabilidad
9. Hechos esenciales
10. Datos Generales
11. Filiales y coligadas

Competencia en el Segmento de operación Chile

El mercado de la cerveza en Chile se caracteriza por la presencia de una amplia gama de marcas de cervezas locales e internacionales. Nuestro principal competidor en el negocio de la cerveza es Cervecería Chile S.A., filial de ABI. Sus principales marcas de cerveza en el mercado chileno son Becker, Corona, Báltica, Stella Artois y Budweiser. Tras la ejecución de un acuerdo de distribución en noviembre de 2020, Cervecería Chile S.A. distribuye sus productos a través de la red de distribución de Embotelladora Andina S.A. (“Embotelladora Andina”) y Coca-Cola Embonor S.A. (“Embonor”), ambas empresas son las principales licenciatarias y embotelladoras de los productos de The Coca-Cola Company en Chile. Antes de noviembre de 2020, Cervecería Chile S.A. distribuía sus productos a través de la distribución directa y de mayoristas.

Otro actor relevante en el mercado de la cerveza en Chile es Viña Concha y Toro S.A. (“Concha y Toro”), que importa Miller Genuine Draft y Estrella Damm desde 2018. Concha y Toro también posee una participación mayoritaria en Southern Brewing Company, fabricante de la cerveza Kross. Finalmente, en el mercado de la cerveza competimos también con un amplio número de cervecerías artesanales y distribuidores e importadores de cervezas internacionales.

En las categorías de bebidas no alcohólicas, nuestros principales competidores son las compañías que producen, embotellan y distribuyen bebidas no alcohólicas en Chile bajo las licencias de The Coca-Cola Company. Así, los dos principales actores en el negocio de bebidas carbonatadas en Chile son Embotelladora Andina y Embonor. Nuestro principal competidor en el negocio de agua mineral, purificada y saborizada es Vital Aguas S.A., propiedad de Embotelladora Andina y Embonor. Nuestro principal competidor en el negocio de néctares, jugos, té helado y bebidas deportivas es Vital Jugos S.A., perteneciente a Embotelladora y Embonor S.A.

El mercado de licores en Chile es caracterizado por una amplia gama de productos de producción local e importados. Nuestro mayor competidor es Cooperativa Agrícola Pisquera Elqui Limitada (“Capel”), que produce pisco localmente e importa otros licores. Capel cuenta con plantas de producción ubicadas en las regiones de Atacama y Coquimbo, en el norte de Chile, y distribuye sus productos en todo el país. Desde mediados de 2019, Embotelladora Andina y Embonor comenzaron a distribuir los productos de Capel. Otro competidor relevante es Diageo Chile Limitada, que importa licores premium como whisky Johnnie Walker y vodka Smirnoff, entre otros. A mediados de 2018, los productos de Diageo Chile Limitada comenzaron a ser distribuidos por Embotelladora Andina y Embonor. Por último, competimos con otros importadores de menor tamaño de productos internacionales, así como productores locales de pisco y otros licores.

1. Carta del Presidente
2. Perfil de la entidad
3. Gobierno corporativo
4. Estrategia
5. Personas
6. Modelo de negocios
Sector industrial
Competencia
Marco Normativo
Actividades y negocios
Licencias y Contratos
Comercialización, Distribución y Venta
Clientes y Proveedores
Propiedades e Instalaciones
Estructura 2021
7. Desempeño 2021
8. Sustentabilidad
9. Hechos esenciales
10. Datos Generales
11. Filiales y coligadas

Competencia en el Segmento de operación Negocios Internacionales

Uno de los mercados más relevantes en el Segmento de operación de Negocios Internacionales es el mercado de cerveza en Argentina, donde competimos con Quilmes, líder en el mercado de cerveza en dicho país. Las principales marcas de Quilmes son Brahma, Quilmes, Corona, Stella Artois, Budweiser y Patagonia.

El gran tamaño de Quilmes le permite beneficiarse de las economías de escala en la producción y distribución de cerveza en Argentina. La actual operación de Quilmes es el resultado de una serie de adquisiciones y fusiones de marcas y activos de las principales cervecerías del mundo y la región.

Asimismo, en los otros países que componen el Segmento de operación Negocios Internacionales, esto es Paraguay, Uruguay y Bolivia, donde contamos con operaciones multicategoría, competimos principalmente en cervezas con las filiales de ABI y en bebidas no alcohólicas con las compañías que producen, embotellan y distribuyen productos de The Coca Cola Company y PepsiCo, Inc.

Competencia en el Segmento de operación Vinos

La industria vitivinícola, tanto en el mercado doméstico como en el de exportación, se caracteriza por tener un amplio número de participantes de diversas escalas de negocios. Así, los principales competidores de VSPT en el mercado doméstico chileno son Viña Concha y Toro S.A. y Viña Santa Rita S.A. (“Santa Rita”). Tras la ejecución de un acuerdo de distribución en noviembre de 2021, Santa Rita distribuye sus productos a través de la red de distribución de Embotelladora Andina y Embonor. Otras viñas relevantes en el mercado doméstico chileno son, Bodegas y Viñedos Santa Carolina S.A., Viña Undurraga S.A., Viña Cousiño Macul S.A. y Viña Montes. A nivel internacional, VSPT compite con los productores chilenos y con los productores de vino de otros países en el mundo.

1. Carta del Presidente
2. Perfil de la entidad
3. Gobierno corporativo
4. Estrategia
5. Personas
6. Modelo de negocios
Sector industrial
Competencia
Marco Normativo
Actividades y negocios
Licencias y Contratos
Comercialización, Distribución y Venta
Clientes y Proveedores
Propiedades e Instalaciones
Estructura 2021
7. Desempeño 2021
8. Sustentabilidad
9. Hechos esenciales
10. Datos Generales
11. Filiales y coligadas

Marco Normativo

Segmento de operación Chile

CCU S.A., en su carácter de sociedad anónima abierta, se encuentra regulada por la Ley N° 18.045 sobre Mercado de Valores, la Ley N° 18.046 sobre Sociedades Anónimas y su Reglamento contenido en el Decreto Supremo N° 702 del Ministerio de Hacienda de 2011 y la normativa dictada al efecto por la Comisión para el Mercado Financiero ("CMF"). Asimismo, CCU S.A., en su calidad de emisor de American Deporitary Reciepts ("ADRs"), que actualmente se transan en el New York Stock Exchange ("NYSE"), se encuentra sujeta, en lo que fuere aplicable, al Securities Exchange Act de 1934, Sarbanes-Oxley Act de 2002 y a la normativa dictada al efecto por la Securities and Exchange Commission y el NYSE.

Adicionalmente, CCU S.A., sus filiales y coligadas, deben observar las normas aplicables de manera específica a las actividades y negocios que cada una realiza, siendo las principales las que se indican a continuación para cada segmento:

CERVEZAS

(i) Ley N° 18.455 que contiene normas sobre Producción, Elaboración y Comercialización de Alcoholes Etílicos, Bebidas Alcohólicas y Vinagres, reglamentada en el Decreto N° 78 del Ministerio de Agricultura de 1986, que establece, entre otras, la obligación de inscribir las bebidas alcohólicas que se comercialicen en Chile en el registro que al efecto lleva el Servicio Agrícola y Ganadero ("SAG") y los requisitos de rotulación, (ii) Ley N° 19.925 sobre Expendio y Consumo de Bebidas Alcohólicas, que establece la obligación de contar con patente de alcoholes para el expendio de bebidas alcohólicas, fija el horario de funcionamiento para dichos establecimientos, dispone la prohibición de venta y suministro a menores de 18 años de edad en establecimientos autorizados para el expendio de bebidas alcohólicas así como la venta, suministro o consumo en lugares determinados, y demás requisitos y condiciones para la comercialización de bebidas alcohólicas; y (iii) Ley N° 21.363 que establece normas en materia de Comercialización y Publicidad de Bebidas Alcohólicas,

disponiendo, entre otros, la incorporación de advertencias sobre el consumo de alcohol en el etiquetado y la publicidad, la obligación de informar en las etiquetas la energía de los productos, restricciones horarias de publicidad, y la prohibición de participación en eventos deportivos y culturales, las que entran en vigencia en forma inmediata o diferida según se establece en la referida norma.

BEBIDAS NO ALCOHÓLICAS

Se deben observar las normas del Reglamento Sanitario de los Alimentos contenido en el Decreto N° 977 del Ministerio de Salud de 1997 y en el Código Sanitario, relativas a las condiciones sanitarias a las que debe ceñirse la producción, importación, elaboración, envase, almacenamiento, distribución y venta de alimentos para uso humano.

En lo que respecta a aguas minerales, se aplican adicionalmente las disposiciones del Reglamento de Aguas Minerales contenidas en Decreto N° 106 del Ministerio de Salud de 1997, que establece, además de la obligación de obtener la autorización de establecimiento

1. Carta del Presidente
2. Perfil de la entidad
3. Gobierno corporativo
4. Estrategia
5. Personas
6. Modelo de negocios
Sector industrial
Competencia
Marco Normativo
Actividades y negocios
Licencias y Contratos
Comercialización, Distribución y Venta
Clientes y Proveedores
Propiedades e Instalaciones
Estructura 2021
7. Desempeño 2021
8. Sustentabilidad
9. Hechos esenciales
10. Datos Generales
11. Filiales y coligadas

y funcionamiento otorgado por el servicio de salud respectivo, la obligación de contar en forma previa a su explotación comercial con la respectiva declaración de fuente curativa, pudiendo el agua mineral solo ser envasada en su fuente de origen conforme a los procedimientos y manipulaciones establecidos en el mencionado Reglamento, debiendo las marcas destinadas a distinguir aguas minerales y sus subproductos envasados tener igual denominación al de la o las fuentes de que proceden y que se hallen registradas en el Ministerio de Salud. Se establecen, asimismo, disposiciones relativas al envasado, rotulación y publicidad de aguas minerales y sus subproductos.

Finalmente, a este segmento le son aplicables las siguientes disposiciones: (i) Ley N° 20.606 de 2012 sobre Composición Nutricional de los Alimentos y su Publicidad, (ii) Decreto N° 13 del Ministerio de Salud de 26 de junio de 2015, que modifica el Decreto N° 977 antes referido, y (iii) Ley N° 20.869 de 13 de noviembre de 2015, sobre Publicidad de Alimentos y Decreto Supremo N° 1 del Ministerio de Salud de 11 diciembre de 2017, que entró en vigencia el 11 de junio de 2018; normas que establecen ciertas restricciones y exigencias en materia de publicidad, rotulación y comercialización a aquellos alimentos que sean calificados “altos en” alguno de los nutrientes críticos definidos y energía.

LICORES

Se aplica a los destilados, cócteles y licores las siguientes disposiciones: (i) Ley N° 18.455 sobre Producción, Elaboración y Comercialización de Alcoholes Etílicos, Bebidas Alcohólicas y Vinagres, su Reglamento contenido en el Decreto N° 78 del Ministerio de Agricultura de 1986 antes referido que establece, entre otras, la obligación de inscribir las bebidas alcohólicas que se comercialicen en Chile en el registro que al efecto lleva el SAG y los requisitos de rotulación, (ii) Ley N° 19.925 sobre Expendio y Consumo de Bebidas Alcohólicas, que establece la obligación de contar con patente de alcoholes para el expendio de bebidas alcohólicas, fija

el horario de funcionamiento para dichos establecimientos, dispone la prohibición de venta y suministro a menores de 18 años de edad en establecimientos autorizados para el expendio de bebidas alcohólicas así como la venta, suministro o consumo en lugares determinados, y demás requisitos y condiciones para la comercialización de bebidas alcohólicas, (iii) Decreto Supremo N° 521 del Ministerio de Agricultura de 1999 que reglamenta el uso de la denominación de origen “pisco”, las características y modalidades que se deben cumplir respecto de la materia prima a utilizar, y la elaboración y envasado de este producto, y (iii) Ley N° 21.363 que establece normas en materia de Comercialización y Publicidad de Bebidas Alcohólicas, disponiendo, entre otros, la incorporación de advertencias sobre el consumo de alcohol en el etiquetado y la publicidad, la obligación de informar en las etiquetas la energía de los productos, restricciones horarias de publicidad, y la prohibición de participación en eventos deportivos y culturales, las que entran en vigencia en forma inmediata o diferida según se establece en la referida norma.

1. Carta del Presidente
2. Perfil de la entidad
3. Gobierno corporativo
4. Estrategia
5. Personas
6. Modelo de negocios
Sector industrial
Competencia
Marco Normativo
Actividades y negocios
Licencias y Contratos
Comercialización, Distribución y Venta
Clientes y Proveedores
Propiedades e Instalaciones
Estructura 2021
7. Desempeño 2021
8. Sustentabilidad
9. Hechos esenciales
10. Datos Generales
11. Filiales y coligadas

Segmento de operación Negocios Internacionales

ARGENTINA

Compañía Industrial Cervecera S.A. ("CICSA"), en su calidad de sociedad anónima cerrada, se encuentra regulada por la Ley N° 19.550 sobre Sociedades Comerciales recopilada en el Código Civil y Comercial de la Nación.

Adicionalmente, dicha sociedad debe observar las normas aplicables de manera específica a las actividades y negocios que realiza, entre ellas, fundamentalmente: (i) Ley Nacional N° 18.284, Código Alimentario argentino que regula todo lo relacionado con la elaboración, importación, exportación, comercialización, rotulado, etc. de alimentos, condimentos, bebidas o primeras materias en todo el país, (ii) Ley Nacional N° 24.788 y sus decretos reglamentarios sobre "Lucha contra el Alcoholismo", que regula la venta y consumo de bebidas alcohólicas y su publicidad, determinando el horario autorizado para la comercialización y la prohibición de venta a menores de 18 años de edad, y (iii) Decreto Reglamentario N° 688/2009 y sus complementarios que regula todo lo relacionado a la publicidad de bebidas con alcohol, siendo aplicable las disposiciones de la Ley N° 5.708 en el ámbito de la ciudad de Buenos Aires.

URUGUAY

Las sociedades Milotur S.A., Marzurel S.A., Coralina S.A. y Andrimar S.A., en su calidad sociedades anónimas cerradas, se rigen principalmente por la Ley N° 16.060 que regula todas las sociedades comerciales.

En cuanto a su actividad, esto es, la elaboración y comercialización de bebidas no alcohólicas así como la distribución y comercialización de bebidas alcohólicas, las principales normas que las regulan son: (i) Decreto N° 315/94 que contiene el Reglamento Bromatológico Nacional, (ii) Código de la Niñez y la Adolescencia que regula aspectos relativos al expendio y publicidad de bebidas alcohólicas, (iii) Ley N° 17.849 y su Decreto Reglamentario N° 260/07

que regulan el Sistema Integrado de Gestión de Envases, (iv) Reglamento Técnico Mercosur para rotulación de alimentos envasados, (v) Ley N° 18.159 que regula la promoción y defensa de la competencia, (vi) Ley N° 19.196 que regula la responsabilidad penal de los empleadores por el incumplimiento de las normas de seguridad laboral cuando se pone en riesgo o se causa un daño a la vida de los trabajadores, (vii) Ley N° 19.855 que regula el consumo problemático de bebidas alcohólicas y su Decreto Reglamentario N° 63/2020, y (viii) Decreto N° 272/18, con vigencia desde el 1 de marzo de 2020, sobre rotulado de los alimentos.

PARAGUAY

Distribuidora del Paraguay S.A. y Bebidas del Paraguay S.A. son sociedades anónimas que se rigen por las leyes de la República del Paraguay, en particular: (i) Ley N° 1.034/83 Del Comerciante, y los artículos 1.048 al 1.159 de la Ley N° 1.183/85 Código Civil y sus modificaciones posteriores, (ii) Ley N° 388/94 que establece disposiciones sobre la constitución, capital social y facultades de la asamblea respecto de sociedades anónimas y sus modificaciones posteriores, (iii) Ley N° 6.380/19 de Modernización y Simplificación del Sistema Tributario Nacional, (iv) Ley N° 5.895/17 que establece reglas de transparencia en el régimen de las sociedades constituidas por acciones, (v) Decreto N° 9.043/17 y sus modificaciones posteriores, que reglamenta la Ley N° 5.895/17 y establece multas en caso de incumplimiento, (vi) Ley N° 6.446/2019 que crea el Registro Administrativo de Personas

1. Carta del Presidente
2. Perfil de la entidad
3. Gobierno corporativo
4. Estrategia
5. Personas
6. Modelo de negocios
Sector industrial
Competencia
Marco Normativo
Actividades y negocios
Licencias y Contratos
Comercialización, Distribución y Venta
Clientes y Proveedores
Propiedades e Instalaciones
Estructura 2021
7. Desempeño 2021
8. Sustentabilidad
9. Hechos esenciales
10. Datos Generales
11. Filiales y coligadas

y Estructuras Jurídicas y el Registro Administrativo de Beneficiarios Finales del Paraguay, y (vii) Decreto N° 3.241/2020 que reglamenta la Ley N° 6.446/2019 antes referida.

Además, en virtud del carácter específico del objeto social de Bebidas del Paraguay S.A., para la importación, comercialización y publicidad de bebidas con y sin alcohol son aplicables: (i) Ley N° 836/80 Código Sanitario, (ii) Ley N° 1.334/98 de Defensa del Consumidor y del Usuario y sus modificaciones posteriores, (iii) Ley N° 1.333/98 sobre Publicidad y Promoción de Tabaco y Bebidas Alcohólicas, (iv) Ley N° 1.642/00 que prohíbe la venta de bebidas alcohólicas a menores de edad y prohíbe su consumo en la vía pública, y (v) Decreto del Poder Ejecutivo N° 1.635/99 y Resolución del Ministerio de Salud Pública y Bienestar Social N° 643/12 que regulan aspectos relativos al registro de productos alimenticios y sus modificaciones, entre otras.

BOLIVIA

Bebidas Bolivianas BBO S.A. es una sociedad anónima que se rige por las leyes del Estado Plurinacional de Bolivia, en particular por el capítulo V (sociedades anónimas) del Decreto Ley N° 14.379, Código de Comercio, que establece disposiciones sobre la constitución de las sociedades, derechos y obligaciones de los accionistas, los órganos de administración y fiscalización de la sociedad, así como la clasificación de las acciones, reglas de emisión y registros.

Además, en atención al objeto social de Bebidas Bolivianas BBO S.A. y las actividades comerciales que desarrolla en Bolivia, respecto a la producción, importación, exportación y comercialización de bebidas alcohólicas y analcohólicas, son aplicables las siguientes normas: (i) Ley N° 1.990 o Ley General de Aduanas y los Decretos Supremos N° 27.947 y N° 572 que incorporan modificaciones al Decreto Supremo N° 25.870 que contiene el Reglamento de la Ley General de Aduanas, que regulan el régimen de importaciones y exportaciones, (ii) Ley N° 2.061 del Servicio Nacional de Sanidad Agropecuaria e Inocuidad Alimentaria ("SENASAG"), entidad encargada de administrar el régimen de sanidad agropecuaria e inocuidad alimentaria en el país, (iii) Resolución N° 15/2018 que contiene el Reglamento para la clasificación y registro de alimentos emitida por SENASAG, (iv) Ley N° 259 sobre control al expendio y consumo de bebidas alcohólicas, y (v) Decreto Supremo N° 29.519 que regula la competencia y la defensa del consumidor.

Segmento de operación Vinos

Viña San Pedro Tarapacá S.A., en su carácter de sociedad anónima abierta, también se encuentra regulada por la Ley N° 18.045 sobre Mercado de Valores, la Ley N° 18.046 sobre Sociedades Anónimas y su Reglamento contenido en el Decreto Supremo N° 702 del Ministerio de Hacienda de 2011 y la normativa dictada al efecto por la CMF.

A dicha sociedad y sus filiales les son aplicables, asimismo, las normas específicas relativas a las actividades y negocios que cada una realiza, siendo las principales: (i) Ley N° 18.455 que contiene normas sobre Producción, Elaboración y Comercialización de Alcoholes Etílicos, Bebidas Alcohólicas y Vinagres, reglamentada en el Decreto N° 78 del Ministerio de Agricultura de 1986, que establece, entre otras, la obligación de inscribir las bebidas alcohólicas que se comercialicen en Chile en el registro que al efecto lleva el SAG y los requisitos de rotulación, (ii) Ley N° 19.925 sobre Expendio y Consumo de Bebidas Alcohólicas, que establece la obligación de contar con patente de alcoholes para el expendio de bebidas alcohólicas, fija el horario de funcionamiento para dichos establecimientos, dispone la prohibición de venta y suministro a menores de 18 años de edad en establecimientos autorizados para

1. Carta del Presidente
2. Perfil de la entidad
3. Gobierno corporativo
4. Estrategia
5. Personas
6. Modelo de negocios
Sector industrial
Competencia
Marco Normativo
Actividades y negocios
Licencias y Contratos
Comercialización, Distribución y Venta
Clientes y Proveedores
Propiedades e Instalaciones
Estructura 2021
7. Desempeño 2021
8. Sustentabilidad
9. Hechos esenciales
10. Datos Generales
11. Filiales y coligadas

el expendio de bebidas alcohólicas así como la venta, suministro o consumo en lugares determinados, y demás requisitos y condiciones para la comercialización de bebidas alcohólicas, (iii) Decreto N° 464 del Ministerio de Agricultura de 1995, sobre zonificación vitivinícola o denominación de origen para vinos que se produzcan en el país y fija normas para su utilización, estableciéndose las zonas geográficas de las cuales se deben obtener las uvas para contar con la respectiva denominación de origen, (iv) Ley N° 20.089, que crea el Sistema Nacional de Certificación de Productos Orgánicos Agrícolas, la cual establece las condiciones para la comercialización de productos bajo la denominación de origen de orgánico o sus equivalentes; y (v) Ley N° 21.363 que establece normas en materia de Comercialización y Publicidad de Bebidas Alcohólicas, disponiendo, entre otros, la incorporación de advertencias sobre el consumo de alcohol en el etiquetado y la publicidad, la obligación de informar en las etiquetas la energía de los productos, restricciones horarias de publicidad, y la prohibición de participación en eventos deportivos y culturales, las que entran en vigencia en forma inmediata o diferida según se establece en la referida norma.

Principales Asociadas y Negocios Conjuntos

Colombia

Central Cervecera de Colombia S.A.S. y Zona Franca Central Cervecera S.A.S. son sociedades anónimas simplificadas que se rigen por las leyes de la República de Colombia, en particular, con respecto a su existencia y operación corporativa, la Ley N°1.258 de 2008, la Ley N° 222 de 1995 y el Código de Comercio de Colombia.

Adicionalmente, Zona Franca Central Cervecera S.A.S. debe cumplir con el régimen de zonas francas establecido en la Ley N° 1.004 de 2005, el Decreto N° 2.147 de 2016, modificado por el Decreto N° 278 de 2021, el Decreto N° 1.165 de 2019, reglamentado por la Resolución N° 46 de 2019 y las demás normas que lo modifiquen, adicionen o reglamenten, así como su respectiva resolución de declaratoria de existencia de la zona franca, y su plan maestro de desarrollo general aprobado por el Ministerio de Comercio, Industria y Turismo.

Asimismo, a dichas sociedades les son aplicables las normas específicas relativas a las actividades y negocios que cada una realiza, siendo las principales: (i) Ley N° 9 de 1979 que establece las condiciones que deben cumplir las materias primas para la elaboración de bebidas alcohólicas, (ii) Ley N° 124 de 1994 que regula la venta y consumo de bebidas alcohólicas y su publicidad y establece los requisitos de edad mínima a nivel nacional para la compra de bebidas alcohólicas, prohibiendo el expendio de bebidas embriagantes a menores de 18 años, (iii) Decreto N° 1.686 de 2012, Reglamento Técnico que establece los requisitos sanitarios que deben cumplir las bebidas alcohólicas para consumo humano, (iv) Decreto N° 780 de 2016 que establece, en materia de bebidas alcohólicas, la obligación de resaltar en la publicidad y leyendas relacionadas la prohibición del expendido de bebidas alcohólicas a menores de edad, así como las especificaciones que deben cumplir sus envases y etiquetas, (v) Decreto N° 1.506 de 2014, Decreto N° 216 de 2019 y Circular N° 486 de 2016, que establecen los requisitos sanitarios asociados a la fabricación, elaboración, envasado, almacenamiento, distribución, comercialización, expendio, importación o exportación de bebidas alcohólicas, (vi) Ley N° 223 de 1995 y Ley N° 1.816 de 2016 que regulan los impuestos locales aplicables a la producción y distribución de bebidas alcohólicas, incluidas las cervezas, en territorio colombiano, (vii) Decreto N° 1.366 de 2020, que establece disposiciones para otorgar el registro sanitario de bebidas alcohólicas fabricadas y comercializadas por microempresarios y la certificación en buenas prácticas de manufactura y (viii) Decreto N° 162 de 2021, mediante el cual se modifica Decreto N° 1.686 de 2012.

1. Carta del Presidente
2. Perfil de la entidad
3. Gobierno corporativo
4. Estrategia
5. Personas
6. Modelo de negocios
Sector industrial
Competencia
Marco Normativo
Actividades y negocios
Licencias y Contratos
Comercialización, Distribución y Venta
Clientes y Proveedores
Propiedades e Instalaciones
Estructura 2021
7. Desempeño 2021
8. Sustentabilidad
9. Hechos esenciales
10. Datos Generales
11. Filiales y coligadas

Actividades y Negocios

CCU es uno de los principales actores multicategoría de bebestibles en Latinoamérica con presencia en Chile, Argentina, Bolivia, Colombia, Paraguay y Uruguay. Modernos procesos productivos, una eficiente gestión comercial y una propicia estructura organizacional hacen posible aprovechar las sinergias entre los distintos Segmentos de operación.

La Compañía ha definido tres Segmentos de operación, los cuales se determinaron en base a los ingresos de las actividades de negocios provenientes de las zonas geográficas donde comercializa sus productos:

1. Chile (cerveza, bebidas no alcohólicas, licores, sidra y Unidades Estratégicas de Servicio ("UES") en el mercado chileno),
2. Negocios Internacionales (cerveza, sidra, bebidas no alcohólicas y licores, entre otras categorías, en los mercados de Argentina, Bolivia, Paraguay y Uruguay) y
3. Vinos (vinos y espumantes en el mercado doméstico, en Chile y Argentina, y exportación a más de 80 países).

Los tres Segmentos de operación señalados anteriormente son consistentes con la forma en que se gestiona la Compañía. Estos Segmentos de operación reflejan información financiera separada, que es revisada periódicamente por la máxima autoridad en la toma de decisiones de operación de cada Segmento, con el objeto de definir la asignación de recursos y evaluación de su rendimiento. Finalmente, los gastos e ingresos de las Unidades de Apoyo Corporativo ("UAC") son presentados en el Segmento Otros, en el que figura la eliminación de las transacciones realizadas entre los Segmentos de operación.

Las UAC y UES proporcionan servicios compartidos a toda la organización, de forma centralizada, a fin de captar las sinergias entre las diferentes unidades. Las UAC contemplan servicios, a nivel regional, de tecnologías de información, administración y finanzas y abastecimiento, entre otros. Por su parte, las actividades de negocio realizadas por las UES, esto es: Comercial CCU S.A. ("Comercial CCU"), Transportes CCU Limitada ("Transportes CCU") y CRECCU S.A. ("CRECCU"), comprenden la comercialización, distribución, venta y en algunos casos financiamiento, de los productos de la Compañía en el territorio chileno, y a través de Fábrica de Envases Plásticos S.A. ("PLASCO"), la producción de prácticamente la totalidad de las preformas y tapas de las botellas plásticas retornables y no retornables utilizadas en el Segmento de operación Chile.

La relación entre los Segmentos de operación y las UAC es regulada mediante Acuerdos de Nivel de Servicios ("ANS"), esto es, contratos anuales que especifican tanto los servicios prestados, así como las variables de medición del nivel de servicio y precio de los mismos. El nivel de servicio es evaluado tres veces al año cualitativamente, directamente por los usuarios, y además existe un proceso de autoevaluación cuantitativo.

1. Carta del Presidente
2. Perfil de la entidad
3. Gobierno corporativo
4. Estrategia
5. Personas
6. Modelo de negocios
Sector industrial
Competencia
Marco Normativo
Actividades y negocios
Licencias y Contratos
Comercialización, Distribución y Venta
Clientes y Proveedores
Propiedades e Instalaciones
Estructura 2021
7. Desempeño 2021
8. Sustentabilidad
9. Hechos esenciales
10. Datos Generales
11. Filiales y coligadas

Segmentos de operación

Chile

CCU, a través de su filial Cervecera CCU Chile Limitada ("Cervecería CCU"), cuenta con dos plantas productivas, ubicadas en las ciudades de Santiago y Temuco, esta última es una planta mixta de cervezas y bebidas no alcohólicas. Asimismo, la Compañía cuenta con otras dos plantas productivas para cervezas en las ciudades de Valdivia (Kunstmann) y Punta Arenas (Austral) y elabora un diverso portafolio de productos a través de marcas propias y sus respectivas extensiones de marca. En cerveza, cuenta con las marcas Cristal, Cristal CER0,0°, Escudo, Royal Guard, Morenita, Dorada, Andes, Stones y Bavaria. Junto con ello, CCU produce y comercializa bajo licencia exclusiva las cervezas premium Heineken, Sol, Coors, Polar Imperial y Patagonia. Adicionalmente, a través de sus filiales y coligadas, produce y distribuye Kunstmann, Austral, D´olbek, Guayacán, Szot, y Mahina. Finalmente, Cervecería CCU es el distribuidor exclusivo de la cerveza Blue Moon, Edelweiss y Birra Moretti en Chile. La comercialización de cerveza se realiza en botellas de vidrio retornable y no retornable, latas de aluminio, barriles de acero inoxidable y un volumen menor en botellas de plástico, específicamente las variedades de la marca Stones.

A través de la filial Embotelladoras Chilenas Unidas S.A. ("ECCUSA"), la Compañía cuenta con tres plantas productivas, una ubicadas en la ciudad de Antofagasta y dos ubicadas en la ciudad de Santiago. La mayoría de las marcas, ya sean propias o bajo licencia, tienen extensiones, incorporando sus versiones light y/o zero, según corresponda. Compañía Cervecerías Unidas S.A. ("CCU S.A.") es dueña de las marcas Bilz, Pap, Pop Candy, Kem, Kem Xtreme y Nobis. Asimismo, la Compañía explota, bajo licencia de PepsiCo, Inc. o sus empresas relacionadas, las marcas Pepsi, 7Up, Mirinda, Gatorade, Adrenaline Red y Lipton Ice Tea. El contrato de licencia suscrito con Schweppes Holdings Limited le permite explotar las marcas Crush, Canada Dry Limón Soda, Canada Dry Ginger Ale y Canada Dry Agua Tónica. La Compañía participa con Watt´s S.A., como únicas accionistas en partes iguales, en la propiedad de Promarca S.A., sociedad titular de las marcas Watt´s, Yogu

Yogu, Shake a Shake y Frugo, y adicionalmente cuenta con licencias sobre dichas marcas para la producción, comercialización y distribución, en determinados envases, de néctares de fruta bajo la marca Watt's, incluyendo sus versiones Light y Selección, y bebidas de fantasía con jugo de fruta a través de la marca Frugo. La Compañía distribuye Red Bull en el país y, a través de la sociedad Bebidas Carozzi-CCU SpA., comercializa y distribuye bebidas instantáneas en polvo bajo las marcas Sprim, Vivo y Caricia.

A través de la filial Aguas CCU-Nestlé Chile S.A. ("Aguas CCU") en sus plantas de Coinco y Casablanca, se embotellan aguas purificadas, saborizadas y minerales: bajo la marca Nestlé Pure Life se embotella agua purificada; bajo las marcas Cachantun y Porvenir se embotella agua mineral; bajo las marcas MAS y Woman se embotellan aguas saborizadas. Esta sociedad también importa la marca de agua mineral Perrier. Aguas CCU, a través de su filial Manantial S.A., produce, comercializa y distribuye agua purificada bajo la marca Manantial, principalmente en botellones que funcionan con dispensadores HOD (home and office delivery por su sigla en inglés), que se entregan en hogares y oficinas. Manantial se embotella en Antofagasta, Santiago, Coronel y Puerto Montt.

1. Carta del Presidente
2. Perfil de la entidad
3. Gobierno corporativo
4. Estrategia
5. Personas
6. Modelo de negocios
Sector industrial
Competencia
Marco Normativo
Actividades y negocios
Licencias y Contratos
Comercialización, Distribución y Venta
Clientes y Proveedores
Propiedades e Instalaciones
Estructura 2021
7. Desempeño 2021
8. Sustentabilidad
9. Hechos esenciales
10. Datos Generales
11. Filiales y coligadas

La Compañía, a través de su filial Compañía Pisquera de Chile S.A., cuenta con cinco plantas productivas en la IV Región, ubicadas en Ovalle, Pisco Elqui, Salamanca, Monte Patria y Sotaquí. Cada una de estas plantas cumple un rol, en términos de vinificación, destilación y envasado, para cada una de las marcas de nuestro portfolio. En las categorías pisco y cócteles, CPCh posee las marcas Mistral, Campanario, Horcón Quemado, Control C, Tres Erres, Espíritu de Los Andes, La Serena, Hard Fresh, Iceberg, Ruta Cocktail, Sabor Andino Sour y Sol de Cuba, junto con sus respectivas extensiones de línea. En la categoría ron, la Compañía cuenta con las marcas Sierra Morena y Cabo Viejo. En la categoría licores, cuenta con las marcas Fehrenberg, Kantal, Barsol y es distribuidor exclusivo en Chile de las marcas Pernod Ricard en el canal tradicional, entre las cuales se encuentran ron Havana Club y licores Jameson, Ballantine's, 100 Pipers, Absolut, Chivas Regal, Beefeater y Ramazotti, entre otros, y distribuidor exclusivo de Fratelli Branca, con las marcas Fernet Branca, Branca Menta, Carpano, Punt e Mes y Borghetti. Finalmente, en la categoría sidras, la Compañía posee la marca Cygan, e importa y distribuye desde CCU Argentina las marcas Sidra Villa Pehuenia y Sidra 1888.

Negocios Internacionales

El Segmento de operación Negocios Internacionales está compuesto por las operaciones de Argentina, Bolivia, Paraguay y Uruguay.

En Argentina, CCU produce cervezas en sus plantas ubicadas en las ciudades de Salta, Santa Fe y Luján. Sus principales marcas son Schneider, Imperial, Palermo, Bieckert, Santa Fe, Salta, Córdoba, Isenbeck, Norte e Iguana. Adicionalmente, es titular de contratos de licencia exclusiva para la producción y comercialización de Miller, Heineken, Amstel, Sol, Warsteiner y Grolsch. Asimismo, CCU importa las marcas Kunstmann y Blue Moon. Del mismo modo, exporta cerveza a diversos países, principalmente bajo las marcas Schneider, Heineken e Imperial. Hasta abril de 2018, CCU fue el titular exclusivo del contrato de licencia para la producción y comercialización en Argentina de cerveza Budweiser. CCU también participa en el negocio de la sidra, mediante el control de Sáenz Briones y Cía. S.A.I.C., comercializando las marcas líderes del mercado Sidra Real, La Victoria, 1888 y Pehuenia. Participa asimismo en el negocio de licores, los que se comercializan bajo la

1. Carta del Presidente
2. Perfil de la entidad
3. Gobierno corporativo
4. Estrategia
5. Personas
6. Modelo de negocios
Sector industrial
Competencia
Marco Normativo
Actividades y negocios
Licencias y Contratos
Comercialización, Distribución y Venta
Clientes y Proveedores
Propiedades e Instalaciones
Estructura 2021
7. Desempeño 2021
8. Sustentabilidad
9. Hechos esenciales
10. Datos Generales
11. Filiales y coligadas

marca El Abuelo, además de importar otros licores desde Chile. También vende y distribuye las marcas de vinos Eugenio Bustos y La Celia. Desde junio de 2019, ha incorporado a su portafolio de vinos las marcas Colón y Graffigna pertenecientes a la bodega Finca La Celia S.A. (filial en Argentina de la filial chilena VSPT).

CCU en Bolivia participa en el negocio de bebidas no alcohólicas y cerveza a través de BBO, sociedad que cuenta con dos plantas, ubicadas en Santa Cruz de la Sierra y Warnes. En bebidas no alcohólicas, está presente con la marca Natur-All y en la categoría de gaseosas con las marcas Mendocina y Sinalco. También participa en la categoría de productos en base a malta sin alcohol con la marca Malta Real y en la categoría de aguas con las marcas Mendocina y De La Sierra. En cerveza, cuenta con las marcas Real, Capital y Cordillera y comercializa las marcas importadas de cerveza Heineken y Kunstmann.

CCU en Uruguay participa en el negocio de aguas minerales con las marcas Nativa y Nix, en gaseosas con la marca Nix, en néctares con la marca Watt's y en bebidas isotónicas con la marca FullSport. Adicionalmente, comercializa marcas importadas de nuestras filiales en Chile y Argentina, en cerveza cuenta con Heineken, Schneider, Imperial, Kunstmann, Amstel, Miller y Escudo Silver, y en vinos con Misiones de Rengo, La Celia y Eugenio Bustos.

CCU en Paraguay desarrolla el negocio de producción, comercialización y venta de bebidas no alcohólicas, cerveza y vinos. En gaseosas cuenta con la marca Pulp, en jugos Puro Sol y en aguas La Fuente. Además, tiene la licencia para importar y distribuir la marca FullSport, bebida isotónica proveniente de Uruguay. Asimismo, tiene la licencia para producir y distribuir néctares bajo la marca Watt´s y cuenta con licencia para distribuir cerveza bajo las marcas Schneider, Heineken, Amstel, Sol, Paulaner y Kunstmann. En cervezas artesanales cuenta con la marca Sajonia y sus variedades, las que son producidas localmente.

Vinos

CCU, a través de su filial VSPT, elabora vinos y espumantes, los cuales se comercializan en el mercado nacional y extranjero exportando a más de 80 países. VSPT Wine Group está formado por las viñas San Pedro, Tarapacá, Santa Helena, Misiones de Rengo, Leyda y Viña Mar en Chile, además de Finca La Celia y Bodega Graffigna en Argentina; contando con plantas productivas en las ciudades de Molina, Isla de Maipo y Totihue. En Argentina cuenta con las bodegas Finca La Celia y San Juan, ubicadas en la provincia de Mendoza y San Juan, respectivamente.

Sus principales marcas son Altaïr, Cabo de Hornos, Sideral, 1865, Castillo de Molina, Épica, Gato (en mercado doméstico) y GatoNegro (en exportaciones) de viña San Pedro; las líneas Reserva y Gran Reserva de la viña Tarapacá y sus etiquetas Negra y Azul; viña Leyda en sus series Reserva, Single Vineyard y Lot; viña Misiones de Rengo en sus series Black, Cuvée, Reserva, Varietal, su línea Sparkling y la más reciente extensión de marca "Misión"; además de Alpaca, Reservado y Siglo de Oro Reserva de viña Santa Helena; en la categoría espumantes, Viñamar en sus expresiones Método Tradicional, Extra Brut, Brut, Brut Nature, Brut Unique, Rosé, Moscato, ICE y Zero Desalcoholizado; y, finalmente, Manquehuito en la categoría coolers. En Argentina, a su vez, destaca la marca La Celia, además de Graffigna, Colón y Santa Silvia.

1. Carta del Presidente
2. Perfil de la entidad
3. Gobierno corporativo
4. Estrategia
5. Personas
6. Modelo de negocios
Sector industrial
Competencia
Marco Normativo
Actividades y negocios
Licencias y Contratos
Comercialización, Distribución y Venta
Clientes y Proveedores
Propiedades e Instalaciones
Estructura 2021
7. Desempeño 2021
8. Sustentabilidad
9. Hechos esenciales
10. Datos Generales
11. Filiales y coligadas

Asociadas y Negocios Conjuntos

CCU participa en partes iguales con Maltexco S.A. en la propiedad de Cervecería Austral S.A. ("Austral"), sociedad que produce, vende y distribuye cerveza Austral en Chile. Adicionalmente, Cervecería CCU cuenta con un contrato de licencia renovable por períodos de dos años, sujeto al cumplimiento de las condiciones establecidas en dicho contrato, para la producción de cerveza Austral Lager, en formatos litro retornable y keg en Chile y un contrato de distribución para la venta y comercialización de la totalidad de los productos Austral en Chile, con excepción de la Región de Magallanes, donde la venta y distribución es efectuada por Comercial Patagona Ltda., filial de Austral y en la que Austral cuenta con un nuevo centro de distribución con tecnologías no contaminantes, inaugurado en 2019.

En noviembre de 2014, CCU acordó con Grupo Postobón llevar a cabo un acuerdo conjunto a través de una sociedad por acciones simplificada constituida en Colombia denominada Central Cervecera de Colombia S.A.S. ("CCC"), para la elaboración, comercialización y distribución en ese país de cervezas y bebidas no alcohólicas en base a malta. Dicha sociedad cuenta, además, con un contrato exclusivo para la importación, distribución y producción de cerveza Heineken, Coors light, Tecate y Sol en Colombia. El año 2016, CCC adquirió la marca y los activos de Artesana Beer Company S.A., relacionados a la marca de cerveza artesanal 3 Cordilleras. En abril de 2017 se incorporaron las marcas Miller Lite y Miller Genuine Draft a través de un contrato de licencia para elaborar y/o comercializar dichas marcas. Posteriormente, en agosto 2017, CCU adquirió el 50% de las acciones de una sociedad constituida en Colombia denominada Zona Franca Central Cervecera S.A.S. ("ZF CC"), en la cual CCU y Grupo Postobón participan como únicos accionistas en partes iguales. El objeto principal de ZF CC es actuar exclusivamente como usuario industrial de una o varias zonas francas, prestando, hasta noviembre de 2019 servicios de maquila a CCC. En el actual modelo de gestión, ZF CC produce y vende a CCC, quien comercializa y distribuye, nuestros productos. En febrero del año 2019 lanzamos nuestra cerveza local Andina, producida en la nueva planta inaugurada en mayo del 2019, con una capacidad de tres millones de hectolitros ubicada en las afueras de Bogotá y construida con los más altos estándares internacionales, en la que también comenzamos a producir nuestras marcas

globales licenciadas, incluyendo Heineken, Tecate y Miller Lite. En julio 2019 lanzamos nuestra primera bebida no alcohólica en base a malta, Natumalta, alineada con el liderazgo de Grupo Postobón en bebidas no alcohólicas en Colombia. A fines de octubre de 2019 se realizó el lanzamiento Andina Light, en formato de botella no retornable de 300cc y lata de 330cc. A fines de 2019 se firmó un nuevo contrato con Coors Brewing Company D/B/A Molson Coors International ("MCI") para la producción, comercialización y distribución de la marca Miller Lite y Miller Genuine Draft.

1. Carta del Presidente
2. Perfil de la entidad
3. Gobierno corporativo
4. Estrategia
5. Personas
6. Modelo de negocios
Sector industrial
Competencia
Marco Normativo
Actividades y negocios
Licencias y Contratos
Comercialización, Distribución y Venta
Clientes y Proveedores
Propiedades e Instalaciones
Estructura 2021
7. Desempeño 2021
8. Sustentabilidad
9. Hechos esenciales
10. Datos Generales
11. Filiales y coligadas

Licencias y Contratos

La Compañía cuenta con numerosas licencias y contratos para la producción, comercialización y/o distribución de sus marcas y productos en sus respectivos mercados, siendo los principales presentados en la tabla a continuación:

Licencia	Fecha de expiración	Licenciante
Aberlour, Absolut, Ballantine's, Beefeater, Blender´s Pride, Borzoi, Chivas Reagal, Cuvee MUMM, Dubonnet, Elyx, G.H. MUMM, Havana Club, Jameson, Kahlúa, Level, Long John, Longmorn, Malibu, Martell, Olmeca, Orloff, Passport, Pernod, Perrier Jouet, Ricard, Royale Salute, Sandeman, Scapa, Strathisla, The Glenlivet, Wyborowa, 100 Pipers, para Chile (1)	Junio 2027	Pernod Ricard Chile S.A.
Adrenaline, Adrenaline Rush (9)	Febrero 2028	South Beach Beverage C., Inc.
Amstel para Argentina (2)	Julio 2022	Amstel Brouwerij B.V.
Amstel para Paraguay (1)	Septiembre 2024	Amstel Brouwerij B.V.
Austral para Chile (4)	Julio 2022	Cervecería Austral S.A.
Blue Moon para Chile (5)	Diciembre 2025	Coors Brewing Company
Coors para Chile (6)	Diciembre 2025	Coors Brewing Company
Crush y Canada Dry (Ginger Ale, Agua Tónica y Limón Soda) para Chile (7)	Diciembre 2023	Schweppes Holding Limited
Fernet Branca, Brancamenta, Punt E Mes, Borghetti, Carpano Rosso y Carpano Bianco para Chile	Diciembre 2024	Fratelli Branca Destilerías S.A.
Frugo para Chile	Indefinida	Promarca S.A.
Gatorade para Chile (8)	Diciembre 2043	Stokely Van Camp Inc.
Grolsch para Argentina	Mayo 2028	Asahi Premium Brands
Heineken para Bolivia (9)	Diciembre 2024	Heineken Brouwerijen B.V.
Heineken para Chile, Argentina y Uruguay (10)	10 años renovables	Heineken Brouwerijen B.V.
Heineken para Colombia (11)	Marzo 2028	Heineken Brouwerijen B.V.
Heineken para Paraguay (1)	Mayo 2023	Heineken Brouwerijen B.V.
Kunstman para Colombia (1)	Julio 2022	Cervecería Kunstmann S.A.

(1) Renovable por periodos sucesivos de 3 años.
(2) Luego del vencimiento inicial, licencia se renueva automáticamente en idénticas condiciones (Rolling Contract), cada año por un período de 10 años, salvo aviso de no renovación.
(3) El contrato se mantendrá vigente mientras se mantenga vigente el contrato de licencia de Heineken para Colombia.
(4) Licencia renovable por períodos de 2 años, sujeto al cumplimiento de las condiciones establecidas en el contrato.
(5) Una vez terminado el período inicial se renueva hasta diciembre de 2025 y se renueva automáticamente en idénticas condiciones (Rolling Contract), cada año por un período de 5 años, sujeto al cumplimiento de las condiciones establecidas en el contrato.
(6) Luego del vencimiento inicial, licencia se renueva automáticamente en idénticas condiciones (Rolling Contract), cada año por un período de 5 años, sujeto al cumplimiento de las condiciones establecidas en el contrato.
(7) Licencia se renueva por períodos de 5 años, sujeto al cumplimiento de las condiciones establecidas en el contrato.
(8) Licencia se renovó por un período igual a la duración del Pacto de Accionistas de Bebidas CCU-PepsiCo SpA.

Licencia	Fecha de expiración	Licenciante
MAS para Uruguay (16)	Diciembre 2028	Aguas CCU-Nestlé Chile S.A.
Miller para Argentina (11)	Diciembre 2026	Coors Brewing Company
Miller y Miller Genuine Draft para Colombia (14)	Diciembre 2026	Coors Brewing Company
Miller para Uruguay (7)	Julio 2026	Coors Brewing Company
Nestlé Pure Life para Chile (7)	Diciembre 2022	Nestlé S.A., Societé de Produits Nestlé S.A. y Nestec S.A.
Patagonia para Chile	Indefinida	Cervecería Austral S.A.
Paulaner para Paraguay	Abril 2022	Paulaner Brauerei GmbH & Co KG
Pepsi, Seven Up y Mirinda para Chile	Diciembre 2043	Pepsico, Inc., Seven-Up International, a través de Bebidas CCU-PepsiCo SpA
Polar Imperial para Chile	Indefinida	Cervecería Austral S.A.
Red Bull para Chile (12)	Indefinido	Red Bull Panamá S.A.
Sol para Chile y Argentina (10)	10 años renovables	Heineken Brouwerijen B.V.
Sol para Colombia (3)	Marzo 2028	Heineken Brouwerijen B.V.
Sol para Paraguay	Enero 2023	Heineken Brouwerijen B.V.
Té Lipton para Chile	Diciembre 2030	Pepsi Lipton International Limited
Tecate para Colombia (3)	Marzo 2028	Heineken Brouwerijen B.V.
Warsteiner para Argentina (15)	Mayo 2028	Warsteiner Brauerei Haus Cramer KG
Watt´s para Uruguay	99 años	Promarca Internacional SpA
Watt's (néctares, bebidas en base a fruta y otros) en envases rígidos, excepto cartón para Chile	Indefinida	Promarca S.A.
Watt's para Paraguay (13)	Julio 2026	Promarca Internacional Paraguay S.R.L.

(9) Licencia por 10 años, renovables automáticamente, por períodos de 5 años, salvo aviso de no renovación.
(10) Licencia por 10 años, renovables automáticamente en idénticas condiciones (Rolling Contract), cada año por un período de 10 años, salvo aviso de no renovación.
(11) Luego del vencimiento inicial, la licencia se renueva automáticamente cada año por un período de 5 años (Rolling Contract), salvo aviso de no renovación.
(12) Contrato indefinido, aviso de término con 6 meses de anticipación.
(13) Sub-licencia se renueva automática y sucesivamente por dos períodos de 5 años cada uno, sujeto a los términos y condiciones estipulados en el contrato de Sub-licencia Internacional de 28 de diciembre de 2018 entre Promarca Internacional Paraguay S.R.L. y Bebidas del Paraguay S.A.
(14) Licencia se renueva por un período de 5 años, sujeto al cumplimiento de las condiciones establecidas en el contrato.
(15) Previo a la expiración del plazo, las partes negociarán su renovación por otros 5 años.
(16) Contrato renovable por periodos sucesivos de 10 años.

1. Carta del Presidente
2. Perfil de la entidad
3. Gobierno corporativo
4. Estrategia
5. Personas
6. Modelo de negocios
Sector industrial
Competencia
Marco Normativo
Actividades y negocios
Licencias y Contratos
Comercialización, Distribución y Venta
Clientes y Proveedores
Propiedades e Instalaciones
Estructura 2021
7. Desempeño 2021
8. Sustentabilidad
9. Hechos esenciales
10. Datos Generales
11. Filiales y coligadas

Comercialización, Distribución y Venta

CCU abarca directamente las actividades productivas y comerciales en Chile a través de sus filiales y coligadas Cervecería CCU, ECUSA, VSPT Wine Group, CPCh, Aguas CCU, Cervecería Kunstmann S.A. ("CK") y Austral, entre otras. A su vez, Comercial CCU es responsable de la venta, tanto para clientes a través de nuestra fuerza de venta, como también para consumidores en la zona centro del país a través del portal de venta online (www.labarra.cl), de todos los productos de la Compañía en Chile, en aquellas zonas en que esta modalidad de venta resulta más eficiente, y Transportes CCU está a cargo de la distribución de los productos. Ambas filiales forman parte del Segmento de operación Chile. En la zona extremo sur del país, la venta y la distribución se realiza a través de Comercial Patagona Limitada. En el caso específico de nuestro negocio de aguas HOD, Manantial S.A., desde sus inicios, cuenta con su propia red de venta con 16 sucursales. La distribución también se maneja directamente pues, dada la naturaleza del producto, se requiere de un tipo de transporte distinto al resto del portafolio de CCU. En Argentina, Uruguay, Paraguay, Colombia y Bolivia, estas operaciones son desarrolladas mediante fuerza de venta propia, así como por distribuidores.

Clientes y Proveedores

La Compañía se relaciona con múltiples clientes y proveedores, llegando a 113.713 puntos de venta relacionado al Segmento de operación Chile. Por su parte "La Barra", nuestra plataforma de comercio electrónico, distribuyó nuestros productos a 115.382 hogares en Chile. Adicionalmente, el negocio de agua HOD en Chile, a través de Manantial S.A., filial de Aguas CCU, abarca aproximadamente 69.811 clientes directamente abastecidos en sus hogares y llega a oficinas de 13.123 empresas. En el Segmento de operación Vinos, el negocio de vino doméstico en Chile llegó a 28.247 puntos de venta. En el Segmento de operación Negocios Internacionales, estimamos que el total de puntos de venta alcanzados en Argentina son 290.383, en Bolivia 25.786, en Paraguay 33.781 y en Uruguay 18.458.

Clientes

En el Segmento de operación Chile, no tenemos ningún cliente que represente más del 10% de los Ingresos por ventas de dicho Segmento de operación. En el Segmento de operación Negocios Internacionales no tenemos ningún cliente que represente más del 10% de los Ingresos por ventas, de dicho Segmento de operación. En el caso del Segmento de operación Vinos no tenemos ningún cliente que represente más del 10% de los Ingresos por ventas en dicho Segmento de operación.

Proveedores

En relación a nuestros proveedores, en el Segmento de operación Chile tenemos un solo proveedor que representa más del 10% de las compras efectuadas en dicho Segmento de operación. En el Segmento de operación Negocios Internacionales, tenemos dos proveedores que representan más del 10% de las compras efectuadas en este Segmento de operación. En el Segmento de operación Vinos ningún proveedor concentra más del 10% de las compras efectuadas en este Segmento de operación.

Para satisfacer sus diversos requerimientos, CCU celebra contratos de abastecimientos respecto de sus principales materias primas entre ellos malta, arroz y lúpulo para la cerveza, azúcar para las gaseosas, uva para el vino, pisco y cócteles, y material de embalaje, principalmente latas de aluminio, botellas de vidrio y Polietileno Tereftalato ("PET"), entre otros.

1. Carta del Presidente
2. Perfil de la entidad
3. Gobierno corporativo
4. Estrategia
5. Personas
6. Modelo de negocios
Sector industrial
Competencia
Marco Normativo
Actividades y negocios
Licencias y Contratos
Comercialización, Distribución y Venta
Clientes y Proveedores
Propiedades e Instalaciones
Estructura 2021
7. Desempeño 2021
8. Sustentabilidad
9. Hechos esenciales
10. Datos Generales
11. Filiales y coligadas

Propiedades e instalaciones

A continuación, se presenta la información correspondiente a nuestras principales plantas de producción al 31 de diciembre de 2021, todas ellas son de nuestra propiedad o de nuestras subsidiarias.

Para el Segmento de operación Chile, tenemos una capacidad de producción instalada agregada mensual de 442,2 millones de litros, incluyendo Manantial, con una capacidad de utilización(1) durante los meses de mayor producción de 70,8%. La capacidad total anual nominal instalada para este Segmento de operación es 4.864,5 millones de litros. El tamaño total de nuestras instalaciones en el Segmento de operación Chile es de 911.765 metros cuadrados.

Para el Segmento de operación Negocios Internacionales, tenemos una capacidad de producción instalada agregada mensual de 121,3 millones de litros, con una capacidad de utilización(1) durante los meses de mayor producción de 84,8%. La capacidad total anual nominal instalada para este segmento es 1.334,8 millones de hectolitros. El tamaño total de nuestras instalaciones en el Segmento de operación Negocios Internacionales es de 403.657 metros cuadrados.

Para nuestro Segmento de operación Vinos, tenemos una capacidad nominal de llenado agregada de 80.040 litros por hora y una capacidad de almacenamiento en tanques y barriles de 120,1 millones de litros. El tamaño total de nuestras instalaciones en el Segmento de operación Vinos es de 153.706 metros cuadrados.

(1) La capacidad utilizada durante el mes de mayor producción es igual al resultado de la producción como porcentaje de la capacidad de producción nominal instalada durante nuestro mes de mayor producción para cada planta correspondiente. La capacidad de producción nominal mensual instalada se define como la capacidad de producción para el mix vigente de producción/envasado durante un período de 25 días al mes y 3 turnos al día. La holgura (de refuerzo) implícita no mide necesariamente la holgura real. Creemos que la capacidad de producción real es inferior a la capacidad de producción nominal instalada, ya que se requieren ajustes para el desempeño real de la maquinaria, mix de envasado, disponibilidad de materias primas y botellas, estacionalidad entre los meses y otros factores. Como resultado de lo anterior, creemos que las tasas de utilización de la capacidad mensual de los meses de mayor producción mostradas subestiman la capacidad real de utilización y que la holgura se sobreestima.

1. Carta del Presidente
2. Perfil de la entidad
3. Gobierno corporativo
4. Estrategia
5. Personas
6. Modelo de negocios
Sector industrial
Competencia
Marco Normativo
Actividades y negocios
Licencias y Contratos
Comercialización, Distribución y Venta
Clientes y Proveedores
Propiedades e Instalaciones
Estructura 2021
7. Desempeño 2021
8. Sustentabilidad
9. Hechos esenciales
10. Datos Generales
11. Filiales y coligadas

Plantas Productivas

Segmento de operación Chile

16 Plantas Productivas

Plantas Cerveza	Santiago - Quilicura
	Valdivia
Plantas Mixtas	Temuco (Cervezas y No Alcohólicas)
Plantas No Alcohólicas	Antofagasta
	Coinco
	Coronel (Manantial)
	Santiago - Renca
	Santiago - Renca 2
	Santiago - Quilicura (Manantial)
	Casablanca
	Puerto Montt (Manantial)
Plantas Licores	Elqui
	Sotaquí
	Montepatria
	Salamanca
	Ovalle

Segmento de operación Vinos

5 Plantas Productivas

Plantas Vinos	Chile	Molina
		Isla de Maipo
		Totihue
	Argentina	Finca La Celia
		Bodega San Juan

Principales Negocios Conjuntos

2 Plantas Productivas

Plantas Cervezas	Chile	Punta Arenas[1]
	Colombia	Sesquille[2]

(1) Propiedad de Cervecería Austral S.A.
(2) Propiedad de Zona Franca Central Cervecera S.A.S.

Segmento de operación Negocios Internacionales

10 Plantas Productivas

Plantas Cerveza	Argentina	Buenos Aires
		Santa Fe
		Salta
	Paraguay	Sajonia
Plantas Mixtas	Bolivia	Warnes (cerveza y malta)
Plantas No Alcohólicas	Uruguay	Pan de Azúcar
	Paraguay	San Antonio
	Bolivia	Santa Cruz de la Sierra
Plantas Sidra	Argentina	Allen
		Ciudadela

Centros de Distribución

36 Propios

Chile	Arica	Rancagua
	Iquique	Talca
	Antofagasta	Chillán
	Calama	Talcahuano
	Copiapó	Los Ángeles
	Coquimbo	Temuco
	Ovalle	Villarica
	Llay Llay	Valdivia
	Curauma	Osorno
	Santiago Sur	Puerto Montt
	Stgo. - Quilicura	Coyhaique
	Stgo. - Modelo	Punta Arenas
	Renca	
Argentina	Sauce Viejo	Munro
	Córdoba	Mendoza
	Rosario	San Juan
Paraguay	Asunción	Cuidad del Este
Uruguay	Pan de Azúcar	
Bolivia	La Paz	Santa Cruz de la Sierra

33 Plantas Productivas

46 Centros de distribución

10 Arrendados

Chile	Illapel	San antonio
	La Vara	Castro
Paraguay	Encarnación	Coronel Oviedo
	Saltos del Guairá	Liberación
Bolivia	Trinidad	Cochabamba

1. Carta del Presidente
2. Perfil de la entidad
3. Gobierno corporativo
4. Estrategia
5. Personas
6. Modelo de negocios
Sector industrial
Competencia
Marco Normativo
Actividades y negocios
Licencias y Contratos
Comercialización, Distribución y Venta
Clientes y Proveedores
Propiedades e Instalaciones
Estructura 2021
7. Desempeño 2021
8. Sustentabilidad
9. Hechos esenciales
10. Datos Generales
11. Filiales y coligadas

Estructura 2021

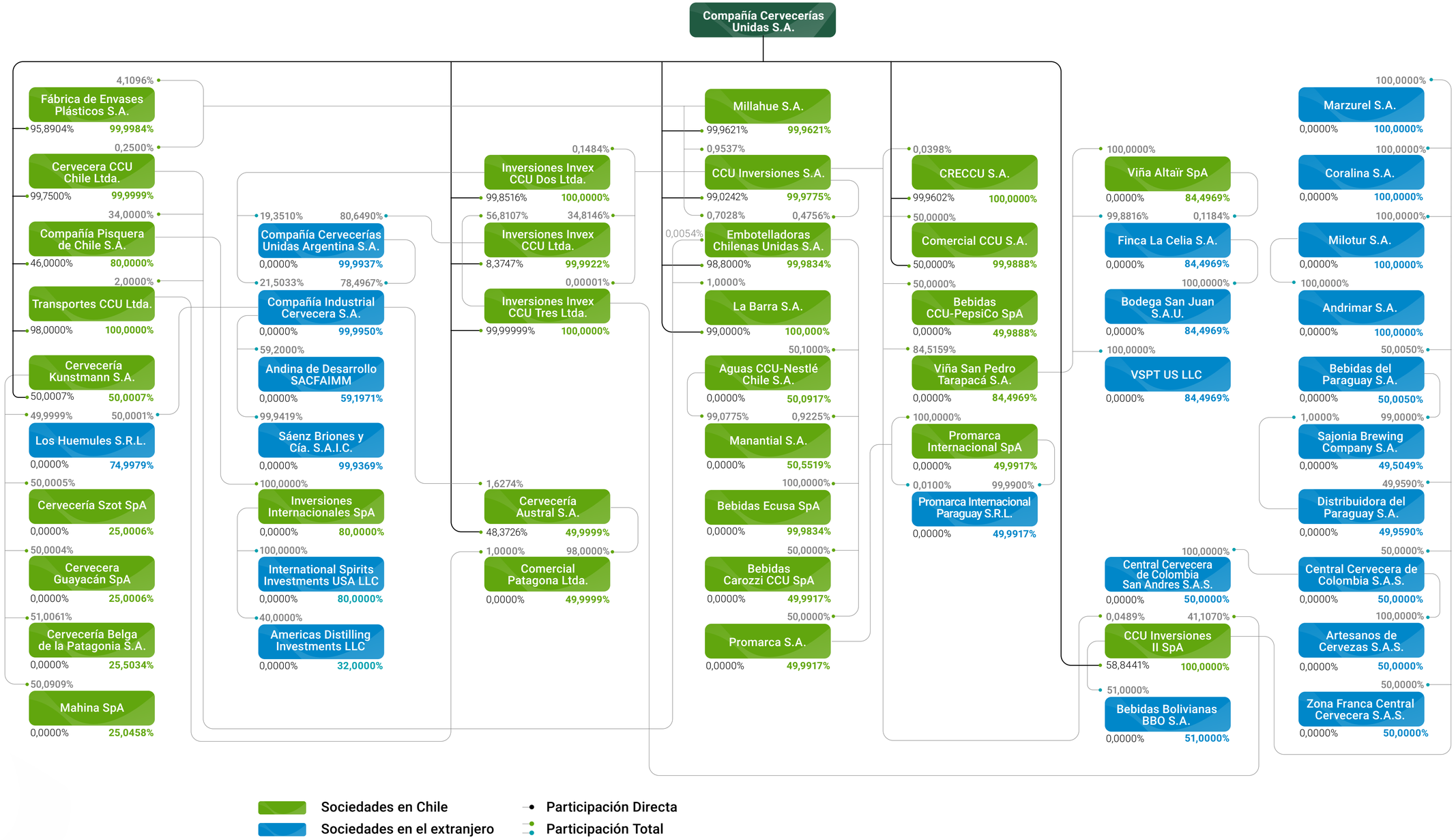

1. Carta del Presidente
2. Perfil de la entidad
3. Gobierno corporativo
4. Estrategia
5. Personas
6. Modelo de negocios
7. Desempeño 2021
Consolidado
Segmento de operación
Chile
Negocios Internacionales
Vinos
8. Sustentabilidad
9. Hechos esenciales
10. Datos Generales
11. Filiales y coligadas

7. Desempeño 2021

Consolidado

En 2021, los Ingresos por ventas de CCU consolidado aumentaron 33,8%, alcanzando CLP 2.484.712 millones (de pesos chilenos "CLP"). Los mayores ingresos fueron explicados por un alza de 13,0% en los volúmenes consolidados y un alza de 18,3% en los precios promedio en CLP. El mayor volumen se logró por un crecimiento de 16,7% en el Segmento de operación Chile, de 7,3% en el Segmento de operación Negocios Internacionales y de 2,9% en el Segmento de operación Vinos. El positivo crecimiento en volumen fue resultado de una recuperación en el consumo, una sólida ejecución comercial y la fortaleza de nuestro portafolio de marcas. El aumento de los precios promedio en CLP se explica por: (i) un crecimiento de 8,8% en el Segmento de operación Chile, debido a un efecto mix positivo, principalmente por un buen desempeño de las marcas de cervezas premium, y la implementación de iniciativas de gestión de ingresos, (ii) un crecimiento de 56,9% en el Segmento de operación Negocios Internacionales, explicado por iniciativas de gestión de ingresos, al mismo tiempo que los precios subieron en línea con la inflación mientras que la devaluación fue significativamente inferior a la inflación, y efectos mix positivos, y (iii) un crecimiento de 8,1% en el Segmento de operación Vinos, principalmente como consecuencia de un mejor mix, el cual más que compensa la apreciación del CLP contra el dólar de los Estados Unidos de América ("USD") y su impacto negativo en los ingresos de exportación.

El Margen Bruto presentó un aumento de 36,6%, alcanzando CLP 1.193.152 millones. Este mejor resultado fue consecuencia del mayor ingreso antes mencionado, contrarrestado parcialmente por un aumento de 31,3% en el Costo de ventas. Los mayores Costos de ventas se explican principalmente por el mayor volumen y un 16,1% de aumento en el Costo de venta por hectolitro. El Segmento de operación Chile reportó un 11,0% de crecimiento en el Costo de venta por hectolitro, impulsado por mayores costos en materias primas, principalmente aluminio, PET y azúcar, y efectos mix, compensado en parte por la apreciación del CLP contra el USD, afectando favorablemente nuestros costos denominados en USD. En el Segmento de operación Negocios internacionales, el Costo de venta por hectolitro aumentó 38,4% en CLP, explicado en su mayoría por mayores costos indexados al dólar, debido principalmente a un 22,1% de devaluación del peso argentino ("ARS") contra el USD, un mayor costo de materias primas, principalmente aluminio, y mayor inflación. En el Segmento de operación Vinos, el Costo de venta por hectolitro aumentó 11,1%, reflejando principalmente un mayor costo del vino y efectos mix. En consecuencia, el Margen Bruto como porcentaje de los Ingresos por ventas aumentó de 47,0% a 48,0%.

Los gastos de administración, comercialización y distribución (o "MSD&A" por sus siglas en inglés) aumentaron 25,2% respecto al año pasado, sin embargo, como porcentaje de los Ingresos por venta mejoraron en 244 pb, gracias a las iniciativas de control de gastos a través del programa "ExCCelencia CCU" en todos nuestros segmentos de operación.

1. Carta del Presidente
2. Perfil de la entidad
3. Gobierno corporativo
4. Estrategia
5. Personas
6. Modelo de negocios
7. Desempeño 2021
Consolidado
Segmento de operación
Chile
Negocios Internacionales
Vinos
8. Sustentabilidad
9. Hechos esenciales
10. Datos Generales
11. Filiales y coligadas

Consolidado (Millones de CLP)	**2021**	**2020**
Ingresos por Ventas	2.484.712	1.857.594
EBIT(*)	320.881	186.591
Margen EBIT (%)	12,9	10,0
EBITDA(**)	444.998	296.405
Margen EBITDA (%)	17,9	16,0
Utilidad Neta	199.163	96.152
Volumen (Miles de Hectolitros)	**34.698**	**30.693**

(*) Resultado Operacional Ajustado (o EBIT por su sigla en inglés), es definido por la Compañía como la Utilidad (pérdida) antes de Otras ganancias (pérdidas), Gastos financieros netos, Utilidad de negocios conjuntos y asociadas contabilizados por el método de la participación, Diferencias de cambio, Resultados por unidades de reajuste e Impuestos a las ganancias. EBIT es equivalente al Adjusted Operating Result usado en el formulario 20-F.
(**) ROADA (o EBITDA por sus siglas en inglés), es definido por la Compañía como Resultado Operacional Ajustado antes de Depreciación y Amortización. EBITDA es equivalente al ORBDA (Adjusted Operating Result before Depreciation and Amortization), usado en el formulario 20-F.

El Resultado Operacional Ajustado (o "EBIT" por sus siglas en inglés) aumentó 72,0% alcanzando CLP 320.881 millones, y el Resultado Operacional Ajustado antes de Depreciación y Amortización (o "EBITDA" por sus siglas en inglés) aumentó 50,1% alcanzando CLP 444.998 millones, lo que representa un crecimiento en el margen EBITDA de 16,0% a 17,9%.

El Resultado no operacional reportó una pérdida de CLP 19.200 millones, una disminución de 55,3% en comparación con la pérdida de CLP 42.988 millones del año pasado, explicado por: (i) un mejor resultado en otras ganancias /(pérdidas) por CLP 21.001 millones, principalmente por contratos forwards suscritos para reducir el impacto de fluctuaciones del tipo de cambio en nuestros activos denominados en moneda extranjera, y por un efecto negativo no recurrente de CLP 6.029 millones en 2020, asociado a una pérdida por deterioro en Bolivia y a pérdidas por deterioro de terrenos, (ii) una menor pérdida en Utilidad de negocios conjuntos y asociadas por CLP 8.663 millones, causado principalmente por un mayor resultado financiero en Colombia y Austral en Chile, (iii) un mejor resultado en Gastos financieros netos por CLP 3.866 millones, debido a un mayor Efectivo y equivalentes a efectivo, y (iv) un mayor resultado por CLP 2.958 millones en Resultados por unidades de reajuste. Estos efectos fueron compensados en parte por un menor resultado de CLP 12.701 millones en Diferencia de cambio.

El Impuesto a las ganancias alcanzó CLP 82.630 millones, un incremento de 133,4% respecto al año pasado, explicado principalmente por un mayor resultado antes de impuestos.

Como consecuencia del desempeño antes mencionado, la Utilidad neta aumentó 107,1%, alcanzando CLP 199.163 millones.

En Colombia, donde tenemos un joint venture con el Grupo Postobón, en el año 2021 alcanzamos un volumen de más de 2 millones de hectolitros, registrando una expansión anual del 37,8%, lo que nos permitió seguir ganando participación de mercado. La consistente tendencia positiva en Colombia es consecuencia de una mejora continua en la fortaleza de nuestras marcas, en la distribución y en la ejecución de ventas. En términos de resultados financieros, y en línea con una mayor escala de negocio, alcanzamos por primera vez un EBITDA anual positivo.

En 2021, CCU registró un año positivo en el desarrollo de su estrategia, ganando escala de negocios/participación de mercado y superando los resultados pre-pandemia. Para el 2022, continuaremos reforzando nuestras 3 prioridades durante la pandemia; la seguridad de nuestras personas, la continuidad operacional y la salud financiera.

1. Carta del Presidente
2. Perfil de la entidad
3. Gobierno corporativo
4. Estrategia
5. Personas
6. Modelo de negocios
7. Desempeño 2021
Consolidado
Segmento de operación Chile
Negocios Internacionales
Vinos
8. Sustentabilidad
9. Hechos esenciales
10. Datos Generales
11. Filiales y coligadas

Segmento de operación Chile

Variación 2021 / 2020

+27,0% Ingresos por ventas

+36,7% EBITDA

+49,7% EBIT

+16,7% Volumen

El Segmento de operación Chile mostró un aumento en volúmenes de 16,7%, alcanzando 23,9 millones de hectolitros, mientras que los precios promedio se incrementaron 8,8%, debido a un efecto mix positivo, principalmente por un buen desempeño de las marcas de cervezas premium, y la implementación de iniciativas de gestión de ingresos. Esto nos permitió alcanzar un alza de 27,0% de Ingresos por ventas, totalizando CLP 1.578.152 millones. El Costo de ventas aumentó 29,5%, explicado por mayores volúmenes y un 11,0% de crecimiento en el Costo de venta por hectolitro, impulsado por mayores costos en materias primas, principalmente aluminio, PET y azúcar, y efectos mix, compensado en parte por la apreciación del CLP contra el USD, afectando favorablemente nuestros costos en USD. Como resultado, el Margen Bruto como porcentaje de los Ingresos por ventas disminuyó de 49,6% a 48,6%.

Segmento de operación Chile (Millones de CLP)	**2021**	**2020**
Ingresos por Ventas	1.578.152	1.242.763
EBIT(*)	261.534	174.662
Margen EBIT (%)	16,6	14,1
EBITDA(**)	334.617	244.768
Margen EBITDA (%)	21,2	19,7
Volumen (Miles de Hectolitros)	**23.897**	**20.484**

(*) Resultado Operacional Ajustado (o EBIT por su sigla en inglés), es definido por la Compañía como la Utilidad (pérdida) antes de Otras ganancias (pérdidas), Gastos financieros netos, Utilidad de negocios conjuntos y asociadas contabilizados por el método de la participación, Diferencias de cambio, Resultados por unidades de reajuste e Impuestos a las ganancias. EBIT es equivalente al Adjusted Operating Result usado en el formulario 20-F.

(**) ROADA (o EBITDA por sus siglas en inglés), es definido por la Compañía como Resultado Operacional Ajustado antes de Depreciación y Amortización. EBITDA es equivalente al ORBDA (Adjusted Operating Result before Depreciation and Amortization), usado en el formulario 20-F.

1. Carta del Presidente
2. Perfil de la entidad
3. Gobierno corporativo
4. Estrategia
5. Personas
6. Modelo de negocios
7. Desempeño 2021
Consolidado
Segmento de operación
Chile
Negocios Internacionales
Vinos
8. Sustentabilidad
9. Hechos esenciales
10. Datos Generales
11. Filiales y coligadas

Por su parte, los gastos de MSD&A aumentaron 14,3% con respecto al año anterior y, como porcentaje de los Ingresos por ventas, disminuyeron de 35,7% a 32,1%. De esta manera, el EBIT aumentó 49,7% alcanzando CLP 261.534 millones, y el margen EBIT aumentó de 14,1% a 16,6%. Por otro lado, el EBITDA se expandió 36,7% alcanzando CLP 334.617 millones, y el margen EBITDA aumentó de 19,7% a 21,2%.

Estos resultados financieros fueron acompañados de importantes innovaciones y nuevos lanzamientos en las categorías que integran el Segmento de operación Chile. En cervezas, se destacaron los lanzamientos de Royal Guard Dark Malt y Hoppy Lager, ampliando su portafolio de sabores. Heineken consolida su estrategia de Draft at Home con Blade, ampliando su portafolio de marcas con Edelweiss. Austral añadió al portafolio de Patagonia la variedad Lotus Lager, que se suma a las variedades Red Lager y Hoppy Lager. Como ya es tradición, Kunstmann también sumó a sus especialidades una serie de nuevas variedades Experimentales de edición limitada. Desde el punto de vista comunicacional, lanzamos exitosas campañas como Cristal "Juntémonos", Heineken "Blade" y "Socialise Responsibly" que fomenta el compartir responsablemente en tiempos de pandemia, Sol "Blade", Escudo "Hecha con Carácter" y Royal Guard "Merecido Relajo".

En bebidas no alcohólicas, Bilz y Pap continuaron promoviendo los valores del reciclaje y la reutilización de botellas, junto con entretención y vida familiar. En cuanto a Pepsi, destaca la campaña "Atrévete a más" de la mano de Ben Brereton y Sammis Reyes. En el resto de

las categorías, Watt's incorporó Mango 0% a su línea de néctares sin azúcar añadida; por su parte, Gatorade continuó fomentando la práctica del deporte a través de la campaña "Camino a la Grandeza" promoviendo el trabajo duro para alcanzar objetivos. En aguas destacan las campañas de Cachantun "Sabor por la Naturaleza" y "Refresca la Teletón" que llaman a disfrutar la frescura del agua al aire libre.

En cuanto a licores, incorporamos Horcón Quemado Pisco Sour al portafolio de cóctel, con una propuesta que encarna lo artesanal de su origen en el Valle de San Félix con Pisco Horcón Quemado y su tradición de más de 100 años con la frescura del jugo natural de limón. En licores, nos expandimos a la categoría del Fernet, bajo la distribución exclusiva de la marca Fratelli Branca y su licor Fernet Branca, bebida única producto de la combinación de hierbas, cortezas, raíces y frutos macerados en alcohol. Adicionalmente, en la categoría de sidras, incorporamos Sidra Villa Pehuenia, bebida artesanal elaborada con manzanas patagónicas e ingredientes 100% naturales y Sidra 1888 Producida en el Alto Valle de Río Negro-Argentina, de sabor natural, dulce y refrescante. Finalmente, se presenta una nueva edición Mistral Nobel Barrica Tostada, pisco inspirado en destilados de excelencia mundial que representa el valor del añejado en roble mediante un proceso distinto y especial en barricas quemadas y tostadas, presentando un sabor ahumado único.

1. Carta del Presidente
2. Perfil de la entidad
3. Gobierno corporativo
4. Estrategia
5. Personas
6. Modelo de negocios
7. Desempeño 2021
Consolidado
Segmento de operación
Chile
Negocios Internacionales
Vinos
8. Sustentabilidad
9. Hechos esenciales
10. Datos Generales
11. Filiales y coligadas

Segmento de operación Negocios Internacionales

+68,3% Ingresos por ventas

+275,4% EBITDA

Variación 2021 / 2020

>500% EBIT

+7,3% Volumen

Segmento de operación Negocios Internacionales (Millones de CLP)	**2021**	**2020**
Ingresos por Ventas	677.945	402.829
EBIT(*)	56.564	(1.351)
Margen EBIT (%)	8,3	(0,3)
EBITDA(**)	90.854	24.201
Margen EBITDA (%)	13,4	6,0
Volumen (Miles de Hectolitros)	**9.424**	**8.784**

(*) Resultado Operacional Ajustado (o EBIT por su sigla en inglés), es definido por la Compañía como la Utilidad (pérdida) antes de Otras ganancias (pérdidas), Gastos financieros netos, Utilidad de negocios conjuntos y asociadas contabilizados por el método de la participación, Diferencias de cambio, Resultados por unidades de reajuste e Impuestos a las ganancias. EBIT es equivalente al Adjusted Operating Result usado en el formulario 20-F.

(**) ROADA (o EBITDA por sus siglas en inglés), es definido por la Compañía como Resultado Operacional Ajustado antes de Depreciación y Amortización. EBITDA es equivalente al ORBDA (Adjusted Operating Result before Depreciation and Amortization), usado en el formulario 20-F.

El Segmento de operación Negocios Internacionales, compuesto por Argentina, Bolivia, Paraguay y Uruguay, mostró un alza de 7,3% en volúmenes, alcanzando 9,4 millones de hectolitros. El precio promedio en CLP aumentó 56,9%, explicado por iniciativas de gestión de ingresos, un positivo efecto mix, al mismo tiempo que los precios subieron en línea con la inflación mientras que la devaluación fue significativamente inferior a ésta. Producto de lo anterior, los Ingresos por ventas aumentaron 68,3%, llegando a CLP 677.945 millones. El Costo de venta por hectolitro aumentó 38,4% en CLP, explicado en su mayoría por mayores costos indexados al dólar, debido principalmente a un 22,1% de devaluación del ARS contra el USD, un mayor costo de materias primas, principalmente aluminio, y mayor inflación. En consecuencia, el Margen Bruto como porcentaje de los Ingresos por ventas aumentó de 43,0% a 49,7%. Por otra parte, los MSD&A, como porcentaje de los Ingresos por ventas, disminuyeron de 47,0% a 42,5%. En consecuencia, el EBIT fue CLP 56.564 millones, el EBITDA aumentó 275.4% alcanzando CLP 90.854 millones, y el margen EBITDA aumentó de 6,0% a 13,4%.

1. Carta del Presidente
2. Perfil de la entidad
3. Gobierno corporativo
4. Estrategia
5. Personas
6. Modelo de negocios
7. Desempeño 2021
Consolidado
Segmento de operación
Chile
Negocios Internacionales
Vinos
8. Sustentabilidad
9. Hechos esenciales
10. Datos Generales
11. Filiales y coligadas

En cuanto a innovación, en CCU Argentina ("Compañía Cervecerías Unidas Argentina S.A."), la marca de cerveza Salta, sumó a sus variedades la nueva Salta Cautiva Rubia y Roja, cerveza simple, de calidad, con recetas salteñas y un toque de ingredientes regionales distintivos desde su origen. Es una cerveza que llega para cautivar al público joven. Adicionalmente, lanzamos Santa Fe Pilsen, una versión extra refrescante, perfecta para tomar todos los días y también en todos lados. Por su parte, Schneider continuó como sponsor oficial de la selección argentina de fútbol. Imperial, continuó apoyando el deporte junto al polo y rugby argentino, alentando como siempre a los Pumas y Jaguares. Asimismo, Sidra 1888 se convirtió en el sponsor oficial de los torneos organizados por Asociación Argentina de Tenis.

En Bolivia, en la categoría cervezas, implementamos la campaña veraniega a nivel nacional "Todo lo bueno del verano empieza con C". Adicionalmente, continuamos ampliando nuestro portafolio con el lanzamiento de la nueva lata 269cc con su innovador diseño "Extra Fría". Del mismo modo, Cerveza Real y Capital continuaron con su expansión introduciendo los nuevos formatos en lata a un precio conveniente. En gaseosas, Mendocina continuó ampliando su portafolio con el lanzamiento de los nuevos sabores Limonada y Pomelo. En cuanto a la categoría aguas, lanzamos al mercado la nueva marca Agua De La Sierra con su mensaje "Despierta tu naturalidad", disponible en sus formatos 600cc, 2 litros y 3 litros, hidratando a nuestros consumidores con su alta calidad y triple filtrado. Finalmente, Malta Real continuó

posicionándose como un actor relevante en el mercado acercando la marca a la familia boliviana. Adicionalmente, recibió el máximo reconocimiento Grand Gold de Monde Selection, reforzando sus credenciales de calidad.

En Uruguay incorporamos a nuestro portafolio de cervezas la marca Amstel en formatos lata 473cc y litro desechable. También, se incorporó Imperial lager 710cc e Imperial litro desechable, fortaleciendo el portafolio de cervezas importadas. En lo que respecta a vinos se sumó la variedad Sauvignon blanc de la marca Misiones de Rengo. En Gaseosas lanzamos los formatos Nix Guaraná 500cc y Nix Mandarina 1 litro.

En Paraguay, en la categoría cervezas, se realizó el lanzamiento de Heineken 0.0, la versión sin alcohol de la marca holandesa Heineken. Sajonia lanzó la nueva variedad Lager que ya se ha convertido en la variedad más vendida de la marca, y en noviembre habilitó el Sajonia Tap Room; el bar de la marca dentro de la fábrica. Se lanzó la marca de pisco Mistral proveniente de Chile. Para venta exclusiva en La Barra, se lanzaron las marcas de Gin Master´s y MG provenientes de España, así como la marca de Ron Havana Club proveniente de Cuba.

1. Carta del Presidente
2. Perfil de la entidad
3. Gobierno corporativo
4. Estrategia
5. Personas
6. Modelo de negocios
7. Desempeño 2021
Consolidado
Segmento de operación
Chile
Negocios Internacionales
Vinos
8. Sustentabilidad
9. Hechos esenciales
10. Datos Generales
11. Filiales y coligadas

Segmento de operación Vinos

Variación 2021 / 2020

+11,2% Ingresos por ventas

+6,0% EBITDA

+6,8% EBIT

+2,9% Volumen

El Segmento de operación Vinos registró un alza en sus volúmenes de 2,9%, alcanzando 1,6 millones de hectolitros, impulsado por el negocio doméstico en Chile. El precio promedio en CLP se incrementó 8,1%, principalmente como consecuencia de un mejor mix, el cual más que compensa la apreciación del CLP contra el USD y su impacto negativo en los ingresos de exportación. Como resultado, los Ingresos por ventas subieron 11,2%, alcanzando CLP 261.620 millones. El Costo de ventas por hectolitro aumentó 11,1%, reflejando principalmente un mayor costo del vino y efectos de mix. Dado lo anterior, el Margen Bruto aumentó 6,7% y como porcentaje de los Ingresos por ventas disminuyó de 40,7% a 39,0%. Los gastos de MSD&A aumentaron 6,6% y como porcentaje de los Ingresos por ventas disminuyeron de 27,5% a 26,4%. Como consecuencia, el EBIT aumentó 6,8%, alcanzando CLP 33.679 millones, y el margen EBIT disminuyó levemente de 13,4% a 12,9%. En esta misma línea, el EBITDA aumentó 6,0%, alcanzando CLP 45.691 millones, y el margen EBITDA decreció de 18,3% a 17,5%.

Segmento de operación Vinos (Millones de CLP)	**2021**	**2020**
Ingresos por Ventas	261.620	235.210
EBIT(*)	33.679	31.529
Margen EBIT (%)	12,9	13,4
EBITDA(**)	45.691	43.105
Margen EBITDA (%)	17,5	18,3
Volumen (Miles de Hectolitros)	**1.583**	**1.538**

(*) Resultado Operacional Ajustado (o EBIT por su sigla en inglés), es definido por la Compañía como la Utilidad (pérdida) antes de Otras ganancias (pérdidas), Gastos financieros netos, Utilidad de negocios conjuntos y asociadas contabilizados por el método de la participación, Diferencias de cambio, Resultados por unidades de reajuste e Impuestos a las ganancias. EBIT es equivalente al Adjusted Operating Result usado en el formulario 20-F.

(**) ROADA (o EBITDA por sus siglas en inglés), es definido por la Compañía como Resultado Operacional Ajustado antes de Depreciación y Amortización. EBITDA es equivalente al ORBDA (Adjusted Operating Result before Depreciation and Amortization), usado en el formulario 20-F.

1. Carta del Presidente
2. Perfil de la entidad
3. Gobierno corporativo
4. Estrategia
5. Personas
6. Modelo de negocios
7. Desempeño 2021
Consolidado
Segmento de operación
Chile
Negocios Internacionales
Vinos
8. Sustentabilidad
9. Hechos esenciales
10. Datos Generales
11. Filiales y coligadas

Durante el 2021 continuamos estimulando nuestro mercado a través de distintas innovaciones, destacable entre ellas el exitoso lanzamiento de Gato Selección Dulce, una propuesta adyacente a nuestro eje tradicional, lo que confirma nuestra capacidad para construir nuevas categorías y atraer nuevos consumidores.

Destacan también el lanzamiento de Misión by Misiones de Rengo en mercado doméstico en Chile y Colón Selecto en mercado doméstico en Argentina.

Otro hito importante sin duda, fueron los cuatro premios Effie obtenidos por VSPT con las marcas Gato y Santa Helena, donde se reconoce nuestra excelencia publicitaria y liderazgo en la industria.

Además, la compañía fue reconocida en una nueva edición del Ranking C3 de Creatividad e Innovación organizado por Brinca y la Universidad del Desarrollo, obteniendo el Primer lugar en la categoría “Innovación Social” por su proyecto colaborativo con la comunidad mapuche de Buchahueico ubicada en la zona de Purén y su vino Tayú 1865.

Además, VSPT destacó en el ranking anual “Most Innovative Companies Chile”, organizado por la ESE Business School de la Universidad de los Andes en colaboración con el MIC Innovation y el diario El Mercurio, que busca premiar a las empresas por su capacidad de desarrollar nuevos productos y servicios innovadores. El ranking en el que participan anualmente más de 200 empresas de diferentes rubros, arrojó un excelente resultado para VSPT, donde obtuvo el Primer Lugar en la industria vitivinícola.

1. Carta del Presidente
2. Perfil de la entidad
3. Gobierno corporativo
4. Estrategia
5. Personas
6. Modelo de negocios
7. Desempeño 2021
8. Sustentabilidad
9. Hechos esenciales
10. Datos Generales
11. Filiales y coligadas

8. Sustentabilidad

La Sustentabilidad, uno de los pilares estratégicos de la compañía junto con Rentabilidad y Crecimiento, se estructura y formaliza a través del Modelo de Gestión de Sustentabilidad CCU compuesto por tres ejes: “Personas que nos mueven”, “Planeta por el que velamos” y “Marcas que nos inspiran”, el cual buscamos extender a todas las operaciones de CCU. Lo anterior en línea con las mejores prácticas de la industria a nivel mundial y con los estándares internacionales, entre ellos, los Objetivos de Desarrollo Sostenible (ODS) de las Naciones Unidas.

CCU cuenta con un Comité de Sustentabilidad, presidido por la Gerencia de Asuntos Corporativos y Sustentabilidad, el cual es el órgano de gobernanza que dirige y articula transversalmente todas las iniciativas del Modelo de Gestión Sustentabilidad CCU. Su objetivo es promover una cultura sustentable entre quienes somos parte de la compañía e integrar la dimensión social, ambiental y económica en la toma de decisiones de proyectos o iniciativas.

Con el fin de reportar periódicamente nuestros avances en esta materia y en línea con la transparencia, publicamos anualmente el Informe de Sustentabilidad, en el cual informamos nuestro desempeño económico, social y medioambiental. Además, nos permite profundizar y dar seguimiento a los temas cruciales e indicadores definidos por nuestro Modelo de Gestión Sustentabilidad, de acuerdo a nuestra industria y contexto actual. Adicionalmente, de forma anual se desarrolla un Encuentro de Sustentabilidad a nivel regional con representantes de todos los países en los que CCU está presente.

Este documento cuenta con indicadores cuantitativos y cualitativos en sustentabilidad y para ello nos basamos en los indicadores ambientales y sociales propuestos por el Sustainable Industry Classification System (SICS) del Sustainability Accounting Standards Board (SASB), estándar de divulgación de información de interés para el sector financiero que nos ubica en el sector de alimentos y bebidas, e industria de bebidas alcohólicas y no alcohólicas. Además, continuamos utilizando los indicadores del estándar Global Reporting Initiative (GRI) en su última actualización 2021, y alineados con Task Force on Climate-related Financial Disclosure (TCFD) y Carbon Disclosure Project (CDP).

El desempeño de la Compañía en los ámbitos económico, ambiental y social es destacado por diversas instituciones internacionales y nacionales, siendo parte del Dow Jones Sustainability MILA Pacific Alliance Index, Dow Jones Sustainability Index de Chile, FTSE4Good Index Series Status y S&P IPSA ESG Tilted Index de la Bolsa de Santiago.

En el presente apartado abordamos los indicadores clave de la gestión de sustentabilidad de CCU. Para mayor detalle de los temas materiales de 2021 e indicadores de sustentabilidad, diríjase el Informe de Sustentabilidad 2021, capítulo “Nuestra Metodología”.

1. Carta del Presidente
2. Perfil de la entidad
3. Gobierno corporativo
4. Estrategia
5. Personas
6. Modelo de negocios
7. Desempeño 2021
8. Sustentabilidad
9. Hechos esenciales
10. Datos Generales
11. Filiales y coligadas

Personas que nos mueven

Trabajadores

En CCU nos inspira construir un mundo mejor, siendo capaces de generar oportunidades de desarrollo, reconocer el aporte de cada persona y establecer relaciones de confianza mediante experiencias significativas a lo largo de la vida laboral de todos nuestros trabajadores en los países donde estamos presente.

Este año, en el cual seguimos viviendo la pandemia del Covid-19, continuamos trabajando por el cuidado de nuestros trabajadores, profundizando el modelo implementado en 2020 dado el contexto de pandemia. En particular, nuestros esfuerzos estuvieron concentrados en el regreso paulatino de nuestros trabajadores bajo una modalidad híbrida que combina jornadas presenciales y remotas, en aquellos casos que por la naturaleza de sus labores lo permiten.

En todas nuestras instalaciones mantuvimos las medidas de cuidado y protección en los lugares de trabajo, como uso de elementos de protección personal, mantención de distanciamiento físico y aforos, barreras de separación y ventilación, entre otras. En materia de seguridad, alcanzamos una tasa de accidentabilidad de un 0,8%, considerando los trabajadores propios.

Durante 2021, mantuvimos los programas de formación y desarrollo en formato digital a través de la Plataforma de Formación CCU y la Sala Virtual CCU. Estas instancias dieron continuidad a las actividades de capacitación de manera integral, ya que su diseño facilitó la interacción directa entre estudiantes y profesores, de manera similar a como ocurre en las instancias de formación presencial.

En tanto, la Encuesta de Clima Organizacional, que también midió nuestros esfuerzos para sobrellevar la pandemia, contó con la participación de 7.871 trabajadores, considerando Chile y las filiales de la región participando las unidades CCU S.A., CCU Chile, CCU Argentina, CCU Uruguay, Bebidas del Paraguay, BBO S.A., CPCh, Cervecería Kunstmann S.A., Manantial S.A. y VSPT Wine Group. La tasa de participación fue de un 95% a nivel global, reflejando el gran interés de los trabajadores en expresar su opinión. En cuanto a sus resultados, el Indicador Global de Clima (IGC) 2021 fue de un 88%, lo cual muestra que los integrantes de la Compañía continúan altamente satisfechos e identificados con CCU.

A partir del análisis de las dimensiones de la encuesta, es posible identificar de manera transversal en la organización que la “Satisfacción con la Organización” es aquella que obtiene el resultado más favorable, con un 92%, en relación con la expectativa por parte de los trabajadores de realizar su labor con altos niveles de calidad y de manera sobresaliente. Paralelamente, impulsamos el valor de la diversidad y la inclusión dentro de CCU, con el compromiso de fomentar el respeto por los Derechos Humanos en las prácticas laborales de todas las personas.

Adicionalmente, en 2021 mantuvimos nuestro foco en potenciar el Rol del Líder CCU, generando herramientas y talleres para fortalecer los enfoques: Influir con excelencia, Desarrollar con entrega, Inspirar con empoderamiento y Modelar con integridad.

Escuela de Grueros y Grueras

Programa que se realizó en conjunto con las municipalidades de Renca y Quilicura. A través de él pudimos formar y reclutar nuevos talentos y generar empleabilidad a nivel local. Ha sido un éxito y ya cuenta con 79 egresados de los cuales el 41% son mujeres que se integraron a nuestras operaciones.

1. Carta del Presidente
2. Perfil de la entidad
3. Gobierno corporativo
4. Estrategia
5. Personas
6. Modelo de negocios
7. Desempeño 2021
8. Sustentabilidad
9. Hechos esenciales
10. Datos Generales
11. Filiales y coligadas

Clientes

La compañía visualiza una relación con sus clientes más allá de lo transaccional, pues aspira a generar oportunidades de crecimiento conjunto en el largo plazo. Para ello, es indispensable atender los requerimientos y el ciclo de vida del cliente, contribuyendo a que se sientan satisfechos con el servicio, en calidad y oportunidad.

En esta línea, durante 2021 nos enfocamos en adaptar nuestros productos y canales de atención, medir la satisfacción de clientes en los distintos segmentos, capacitar a nuestra fuerza de ventas y fortalecer las iniciativas de apoyo a nuestros clientes botilleros y almaceneros. En 2021, incrementamos en un 4% nuestros puntos de venta en Chile, ascendiendo a 113.713 clientes mayoristas y 91.234 clientes de nuestro canal online.

Una acción relevante fue el impulso al **rol social de CRECCU**, a través del fortalecimiento y capacitación a sus pequeños clientes. El programa está dirigido a microempresarios dueños de botillerías, almacenes, fuentes de soda, restaurantes y locales al paso, a quienes les ofrecemos la oportunidad de abastecerse de productos CCU sin recurrir a dinero en efectivo y con una tasa de 0% interés si paga dentro de los plazos acordados. En 2021 se realizaron cursos gratuitos para apoyar a sus clientes de almacenes y botillerías de todo el país a potenciar su crecimiento. Fueron capacitaciones on line y en forma presencial que buscaron fortalecer la gestión del negocio, introducirlos a nuevas herramientas digitales y entregarles recomendaciones para realizar un *delivery* exitoso. En las capacitaciones participaron más de 1.500 clientes.

Adicionalmente, **Mi Carro CCU**, nuestra plataforma lanzada a fines de 2020, se transformó durante 2021 en no solamente un canal digital de ventas, sino que además en un medio de comunicación permanente con clientes como almacenes, botillerías, mayoristas, bares, quioscos, restaurantes, entre otros, logrando atender a sus requerimientos de manera más eficiente y rápida.

También destaca **La Barra.cl,** que en su segundo año de funcionamiento se consolidó como canal e-commerce de venta y despacho a domicilio de todos los productos de nuestro portafolio en Chile, incorporando nuevas funcionalidades y beneficios para nuestros clientes, con un enfoque de sustentabilidad que refleja nuestra preocupación por el medio ambiente. En el último trimestre de 2021, el portal realizó el lanzamiento de envases retornables, ofreciendo bebidas y cervezas en distintos formatos, adaptándonos a las nuevas tendencias con consumidores más conscientes que buscan contribuir con el cuidado del planeta.

Todos estos esfuerzos nos permitieron alcanzar buenos **resultados en la encuesta de satisfacción**, que en 2021 arrojó:

CHILE	NEGOCIOS INTERNACIONALES(2)	VINOS(1)
80,60%	79,60%	82,20%

(1) La medición del segmento Vinos solo considera mercado doméstico en Chile, sin exportación.
(2) Segmento Negocios Internacionales solo considera mercado en Argentina.

1. Carta del Presidente
2. Perfil de la entidad
3. Gobierno corporativo
4. Estrategia
5. Personas
6. Modelo de negocios
7. Desempeño 2021
8. Sustentabilidad
9. Hechos esenciales
10. Datos Generales
11. Filiales y coligadas

Proveedores

Los proveedores de CCU son considerados aliados estratégicos, su aporte es fundamental para conseguir los más altos estándares de calidad, generando sinergias de negocio, promoviendo relaciones sustentables y colaborativas.

En 2021, las prioridades estratégicas en nuestra cadena de suministro fueron:

1. **Crecimiento:** asegurar la continuidad de abastecimiento de nuestras materias primas y suministros, estableciendo contratos con proveedores estratégicos
2. **Innovación:** evaluación e integración de procesos digitales con terceros al proceso de compra y licitaciones de servicios.
3. **Excelencia CCU:** eficiencia al desarrollar proyectos de ahorro que generen valor en los procesos de compra y como tecnología operacional.
4. **Nuestras Personas:** fortalecer la formación de talento en el equipo de compras

Como Compañía continuamos con la difusión y aceptación de la Guía de Buenas Prácticas para proveedores CCU (GBP). Esta es una directriz que plasma los compromisos fundamentales de un desempeño económico, social y ambientalmente responsable, alentando a todos los integrantes de la cadena de valor a difundir estas buenas prácticas entre sus propios proveedores, con el fin de potenciar una relación de mutuo beneficio a largo plazo.

En 2021, el 95% de nuestros proveedores relevantes cumplieron esta política, y en el total de proveedores, un 90% del volumen de compra ha aceptado nuestra GBP.

En el contexto de la debida diligencia, en 2021 se aplicó por cuarto año consecutivo la encuesta a proveedores, la cual fue realizada a nuestros proveedores locales y regionales de Chile y Argentina por la empresa externa especialista en este tipo de actividades, CADEM. Su objetivo es indagar aspectos de satisfacción respecto de la Compañía y establecer una línea base en cuanto a prácticas de sustentabilidad que desarrollen.

Comunidades

Para CCU nuestra relación con la comunidad es un eje fundamental en el quehacer diario, basado en el diálogo, la confianza y el trabajo conjunto para gestionar las relaciones con el entorno. Buscamos generar vínculos de largo plazo con los actores e instituciones locales, buscando fomentar el desarrollo y bienestar de la zona. Para ello, contamos con una estrategia, un procedimiento y un manual de relacionamiento comunitario que se basan en el diálogo, confianza y trabajo conjunto, y propone los lineamientos para gestionar las relaciones con el entorno social y coordinar el actuar de la compañía con sus comunidades.

En todas las zonas en Chile donde tenemos operaciones, se colabora con la comunidad y diversas entidades a través de una relación cercana y abierta. CCU está presente en los grandes hitos de las comunidades y también cuando ellas más nos requieren como es la hidratación a bomberos, brigadistas de Corporación Nacional Forestal (CONAF), otras instituciones o voluntarios presentes en distintas situaciones de emergencia.

La colaboración con instituciones sin fines de lucro es para CCU una iniciativa que desarrolla con cariño y profesionalismo. Para ello, cuenta con un Comité de Donaciones que vela por su actuar correcto sujeto a la legislación tributaria y espíritu solidario y es aprobado año a año por el Directorio. En 2021 se continuó con la colaboración a más de 150 instituciones y otros como apoyo con voluntariado al Programa de Tutorías y Becas para estudiantes de 4° medio, Campaña 1+1 interna para la Teletón, entre otros.

Durante 2021, como es tradición, todos los años colaboramos con Teletón a través de la presencia de nuestras marcas en la cruzada solidaria.

Asimismo, con el objetivo de contribuir en forma concreta a que el país salga de la pandemia, CCU se sumó al plan de fortalecimiento de la vacunación iniciado por la Intendencia Metropolitana, que abarca distintas comunas incentivando a las personas a participar en el Plan Nacional de Vacunación Covid-19. La compañía comprometió apoyo en esta cruzada, con la entrega de sets de hidratación con productos de su portafolio a quienes

1. Carta del Presidente
2. Perfil de la entidad
3. Gobierno corporativo
4. Estrategia
5. Personas
6. Modelo de negocios
7. Desempeño 2021
8. Sustentabilidad
9. Hechos esenciales
10. Datos Generales
11. Filiales y coligadas

acudan a los vacunatorios móviles dispuestos por la Intendencia que estarán recorriendo las comunas con las tasas más bajas de inoculación.

Junto con lo anterior, trabajamos junto a nuestra comunidad en torno a la nueva planta Planta Embotelladora CCU Renca. Este proceso trajo consigo un robusto diálogo con la comunidad, donde se realizó una serie de visitas guiadas, reuniendo en grupos pequeños a trabajadores, clientes, proveedores, vecinos de la comunidad, autoridades locales, y otros representantes de la comunidad y del municipio, buscando generar una experiencia más cercana, durante el año.

Proyecto Reconversión CCU Limache

Un hito relevante para CCU es el proyecto Reconversión CCU Limache que consiste en rescatar la tradición cervecera en Chile a través de la recuperación y reconversión del histórico edificio de Cervecería Limache, centro productivo fundado en 1883 por el inmigrante alemán Carlos Hoffmann y por Otto Ribeck.

La iniciativa considera la restauración del emblemático edificio principal, la última fábrica en Chile que permanece en su estado original, para instalar ahí un museo abierto a la comunidad y un espacio de encuentro en los jardines colindantes, donde se podrán revivir y compartir experiencias en torno a la cerveza y su vínculo con Limache.

CCU en el Arte

Como parte de su Programa de Cultura, que busca acercar el arte a toda la comunidad, CCU apoya el desarrollo del arte chileno contemporáneo promoviendo artistas jóvenes y consagrados, mediante cuatro iniciativas: Sala de Arte CCU, Beca de Arte CCU, Colección CCU y su programa de itinerancia.

La pandemia no fue un obstáculo para continuar aportando al desarrollo y difusión del arte chileno, más bien fue una gran oportunidad para CCU en el Arte. Sus 28 años de trayectoria tuvieron continuidad en nuevas plataformas virtuales, que permiten descentralizar y llegar

a muchas más personas en todo el país. De esta forma, durante el 2021 quisimos continuar visibilizando a los artistas nacionales a través de nuestra Sala de Arte CCU Virtual, donde se realizaron cuatro exposiciones: “Laura, Luciérnagas y Tuluz”, de Francisca Martínez Fernández y Lucía Rodríguez, “Volver a mirar”, de Ximena García, “Adobe”, de Simón Fuentes y “Corte doblez y plegado”, de Antonieta Gueneau de Mussy. Además, se realizó la exposición con foco social “Contar Historias con Dibujos”, de Balmaceda Arte Joven, Sede Metropolitana.

Por otro lado, en 2021 volvimos a abrir las puertas de la Sala Arte CCU con todos los protocolos Covid-19, con dos exposiciones presenciales con foco social, las cuales corresponden a la muestra del Taller de Arte de Fundación Teletón “Hoy es mi futuro” y la exposición “Quienes Somos”, del Programa Juntos por la Infancia.

Adicionalmente, se realizó la convocatoria de la sexta versión de la Beca de Arte CCU, la cual tuvo como ganadora en el primer lugar a la artista visual María Gabler. En el certamen también se reconoció a María del Rosario Montero y Carolina Muñoz, quienes ocuparon el segundo y tercer lugar respectivamente.

Sumado a lo anterior, CCU en el Arte junto con Chile Sin Basura 2040 lanzaron en octubre la segunda versión del concurso #ReciclarEsUnArte. Este llamado buscó “crear y concursar por una cultura + sostenible”, con el fin de promover la economía circular a través de una creación artística. La iniciativa convocó a personas de todo el país a crear una obra con residuos como único material para ser expuesta en la Sala de Arte CCU – Foco Social.

1. Carta del Presidente
2. Perfil de la entidad
3. Gobierno corporativo
4. Estrategia
5. Personas
6. Modelo de negocios
7. Desempeño 2021
8. Sustentabilidad
9. Hechos esenciales
10. Datos Generales
11. Filiales y coligadas

Planeta por el que velamos

Nuestras operaciones buscan promover el cuidado del medio ambiente, por sobre el cumplimiento normativo. Este desafío lo plasmamos en nuestra Visión Medioambiental.

Hace más de diez años CCU se planteó realizar aportes concretos a la protección del medio ambiente, con su Visión Medioambiental 2010-2020 para sus operaciones en Chile y Argentina. Tras ese periodo, cumplió con las metas propuestas: redujo en 35,7% las emisiones de gases efecto invernadero por litro producido (la meta era 20%), disminuyó en 48,6% el uso de agua por litro producido (la meta era 33%) y en valorización de residuos industriales sólidos, alcanzó 99,4% (la meta era 100%).

Con estos logros, la compañía renovó su compromiso para 2030 con metas adicionales y más desafiantes: reducir las emisiones de gases efecto invernadero (meta del 50%), disminuir el consumo de agua (meta del 60%) y valorizar residuos industriales sólidos (meta del 100%). Además, incorporó nuevas metas: utilizar 75% de energía eléctrica renovable, lograr que el 100% de sus envases y embalajes sean reutilizables, reciclables o compostables, y alcanzar la meta de que sus envases y embalajes contengan en promedio 50% de material reciclado.

Estos objetivos conforman la Visión Medioambiental 2030 que involucra a las operaciones en Chile, Argentina, Bolivia, Paraguay y Uruguay. La responsabilidad de CCU con el planeta es irrevocable, y está avanzando hacia una Economía Circular en todos los países donde tiene presencia.

Sobre la base de nuestra Visión Medioambiental 2030, reconocemos la importancia de hacer negocios con un enfoque de largo plazo. Este objetivo tiene implícita la necesidad de desarrollar, y promover entre nuestros grupos de interés internos y externos, una cultura orientada a minimizar los impactos medioambientales a lo largo del ciclo de vida de nuestros procesos y productos, más allá del cumplimiento normativo, bajo un enfoque de mejora continua.

Durante 2021 avanzamos en la mirada regional de nuestra Visión Medioambiental 2030.

Visión Medioambiental 2030

Compromiso		Logrado 2021	Meta 2030
Emisiones			
Reducción de emisiones de Gases de Efecto Invernadero (GEI)	kg CO_2/hl producido	36,9%	50%
Uso de energías renovables	% del total de energía eléctrica renovable	28%	75%
Residuos			
Valorización de residuos industriales sólidos	% Valorización de residuos industriales	99,0%	100%
Economía Circular: envases y embalajes reutilizables, reciclables o compostables	% de envases y embalajes reutilizables, reciclables o compostables	99,97%	100%
Economía Circular: Material reciclado utilizado en envases y embalajes	% de material reciclado utilizado en envases y embalajes	29,9%	50%
Agua			
Reducción del consumo de agua	Hl agua utilizada/Hl producto producido	48,4%	60%

1. Carta del Presidente
2. Perfil de la entidad
3. Gobierno corporativo
4. Estrategia
5. Personas
6. Modelo de negocios
7. Desempeño 2021
8. Sustentabilidad
9. Hechos esenciales
10. Datos Generales
11. Filiales y coligadas

Emisiones

FB-NB-110a.1 FB-NB-130a.1 FB-FR-110a.1 FB-FR-130a.1 CG-EC-130a.1

En CCU estamos comprometidos a reducir nuestras emisiones de Gases de Efecto Invernadero (GEI) a través de la medición y gestión de nuestra Huella de Carbono, la cual es una herramienta corporativa que nos permite cuantificar las emisiones generadas por nuestras instalaciones industriales y centros de distribución, de forma directa e indirecta. Asimismo, nos mueve la búsqueda permanente de energías más limpias y eficientes.

La Política de Medio Ambiente CCU promueve la aplicación de un sistema de gestión de energía como herramienta para la mejora continua, a través de una cultura de conciencia energética en las acciones vinculadas con el uso y consumo de energía, y de la adquisición de productos, servicios y diseños que sean energéticamente eficientes.

También en 2021, las plantas productivas y centros de distribución fueron reconocidos por tercer año consecutivo por el programa HuellaChile del Ministerio de Medio Ambiente, por su cuantificación, reducción y excelencia en la medición y gestión de las emisiones de GEI en 2020.

Transportes CCU recibió certificación Giro Limpio

La empresa fue certificada en el área de generadores de carga por su compromiso con la descarbonización del transporte de carga en Chile, cumpliendo con los requisitos establecidos en el programa Giro limpio, administrado por la Agencia de Sostenibilidad Energética (AgenciaSE), que busca certificar y reconocer los esfuerzos realizados por las empresas de transporte de carga en el ámbito de la sustentabilidad y la eficiencia energética.

Residuos

CG-EC-410a.2

CCU define la gestión responsable de residuos como una tarea fundamental. Promovemos la participación y colaboración de todos para generar una visión conjunta, con el propósito de educar a la comunidad y estimular la Economía Circular.

En esta línea, continuamos participando en el Acuerdo de Producción Limpia (APL) de Ecoetiquetado, donde contamos en 2021 con más de 250 productos que cuentan con el sello #ElijoReciclar, el cual entrega información para el reciclaje de nuestros envases.

Además, fuimos reconocidos por MbM Group por superar el hito de 10.000 kilos de Polipropileno (PP) procedente de tapas plásticas recuperadas, valorizadas y vueltas a utilizar, desde que trabajamos con ellos en la iniciativa.

Junto con lo anterior, nuestra planta cervecera en Luján, Argentina, trabajó junto a SystemPack en la valorización de residuos, específicamente de zunchos plásticos. Entre febrero y abril Systempack retiró más de 6.890 kg, logrando evitar que estos residuos lleguen a relleno sanitario.

Instalaciones lograron reducir a cero la eliminación de residuos

Esa fue la exigente meta que consiguieron cumplir las Plantas Quilicura, Temuco, Modelo y Molina y los Centros de Distribución de Quilicura, Curauma y Santiago Sur de CCU, que es parte de los compromisos del Acuerdo de Producción Limpia (APL) Cero Residuos a Eliminación. El logro fue posible gracias a la implementación de diversas prácticas de Economía Circular que permitieron evitar la generación de residuos y aumentar su valorización, contribuyendo a la industria de reciclaje del país. Asimismo, durante 2021 más instalaciones de la compañía alcanzaron ser cero residuos industriales a relleno sanitario: las plantas de Aguas en Coinco, Porvenir y Manantial en Quilicura; plantas cerveceras de Kunstmann y en Santa Fe y Luján (Argentina); planta de bebidas gaseosas en Antofagasta, y planta de envases plásticos Plasco. Y los Centros de Distribución de Antofagasta, Temuco, Valdivia, Puerto Montt, NP Renca, Rancagua y Ovalle.

1. Carta del Presidente
2. Perfil de la entidad
3. Gobierno corporativo
4. Estrategia
5. Personas
6. Modelo de negocios
7. Desempeño 2021
8. Sustentabilidad
9. Hechos esenciales
10. Datos Generales
11. Filiales y coligadas

Agua

FB-AB-140a.1 FB-NB-140a.1 CG-EC-130a.2

Nuestra preocupación por el recurso hídrico no sólo radica en la necesidad de este recurso para nuestras operaciones, sino con su disponibilidad para consumo humano de las comunidades que conviven en los territorios donde estamos presentes.

Con respecto a nuestro compromiso con la reducción en el consumo de agua, hemos seguido generando eficiencias con iniciativas como la recuperación de agua pasteurizada de latas para uso de condensadores evaporativos, encendido y apagado automático de bombas e instalación de válvulas de retención, entre otras. Además, destaca el proyecto de la Compañía Pisquera de Chile, destinado a reducir el consumo de agua en el área de coctelería de la planta Ovalle. Con nueva tecnología, instructivos y capacitación a los operarios, se entregaron directrices para ajustar prácticas en el enjuague de cubas que se utilizan en la preparación de cócteles, así como tiempos de lavado no controlado.

EcoImpacta CORFO

Diez jardines infantiles y salas cuna de Fundación Integra de la Región de Antofagasta cuentan desde los primeros meses de 2022 con puntos de agua purificada obtenida del aire, proyecto realizado por el emprendimiento Freshwater, que resultó ganador del desafío presentado por CCU en EcoImpacta CORFO. Se trata de una fuente ilimitada, alternativa y renovable del recurso, con una capacidad de producción de hasta 15 litros al día. Este recurso se obtiene del aire mediante un sistema que captura las partículas de agua, las condensa, filtra, purifica y esteriliza. De esta manera, desde los jardines infantiles, los niños, sus familias y trabajadores de los establecimientos tendrán acceso al recurso en un momento de estrechez y contaminación hídrica a nivel nacional y global.

Para mayor detalle del avance de la Visión Medioambiental 2030, diríjase el Informe de Sustentabilidad 2021, capítulo “Planeta por el que velamos”.

Marcas que nos inspiran

Innovación

La innovación en distintos ámbitos resulta fundamental en la industria que nos desempeñamos, ya que nos permite optimizar los procesos, incentivar a los trabajadores y generar valor agregado en nuestros productos.

La estrategia de innovación de CCU forma parte de nuestro Modelo de Transformación, apalancada por dos habilitadores fundamentales: tecnología y personas. Es así como definimos cuatro drivers de innovación:

- **Innovación de productos:** la compañía impulsa el desarrollo de nuevas recetas y formatos, en las categorías en las que participa o explorando nuevas oportunidades, para responder a las tendencias y preferencias de sus consumidores.

1. Carta del Presidente
2. Perfil de la entidad
3. Gobierno corporativo
4. Estrategia
5. Personas
6. Modelo de negocios
7. Desempeño 2021
8. Sustentabilidad
9. Hechos esenciales
10. Datos Generales
11. Filiales y coligadas

- **Innovación incremental:** CCU mejora sus procesos promoviendo una cultura de permanente optimización. desarrolla y ejecuta iniciativas que agreguen valor y ayuden a mantener su liderazgo y ventajas competitivas ante cambios en el entorno.
- **Innovación adyacente y disruptiva:** apalancados en la tecnología, la compañía busca generar resultados de alto impacto para ingresar a nuevos mercados o para satisfacer nuevas necesidades de sus clientes y consumidores.
- **Innovación social:** como parte de la sustentabilidad de su negocio, CCU se relaciona con la comunidad. Trabaja a través de iniciativas de ejecución interna, donde pone a disposición de sus trabajadores, tecnologías y capacidades. Y también de ejecución externa, en las que se relaciona con distintas entidades públicas y privadas.

Contamos con dos programas de innovación adyacente y disruptiva: INNPACTA, que es un programa de Innovación Abierta a nivel regional, que busca identificar respuestas para la industria de bebidas; y Despega, busca ideas propuestas por los trabajadores de CCU, para resolver desafíos de negocio orientado a focos estratégicos.

En octubre de 2021, se lanzó la convocatoria de INNPACTA 2021 con foco en el e-commerce y punto de venta. La solución ganadora consiste en una plataforma de inteligencia artificial diseñada para recopilar datos de tiendas en el punto de venta, a través del reconocimiento de imágenes.

Por su lado, Despega, tuvo su 7º versión con foco en innovación disruptiva, donde los trabajadores de Chile y Argentina, presentaron sus ideas. Dado su contexto de expansión, durante el año se realizó en Paraguay la versión Despega Pulpa de Excelencia para encontrar oportunidades de eficiencia en base a los frentes que consolida la Gerencia de Excelencia Funcional. El primer lugar lo obtuvo La Barra Express.

Para mayor detalle de los productos lanzados en 2021, diríjase el Informe de Sustentabilidad 2021, capítulo Marcas que nos inspiran.

Consumo responsable

A través de su oferta multicategoría, CCU promueve el consumo responsable con un portafolio equilibrado, tanto en bebidas analcohólicas como alcohólicas. De esta manera, las personas pueden optar entre una variedad de productos, de acuerdo con cada instancia de consumo.

Para CCU, promover y educar en una cultura de Consumo Responsable es considerada una tarea y representa una contribución concreta a la comunidad, entregando mensajes en positivo, de manera clara y propositiva sobre sus productos y de cómo consumirlos en forma correcta y consciente.

Portafolio equilibrado

En materia de bebidas analcohólicas, CCU respeta a cabalidad las regulaciones sobre contenido nutricional de sus productos, informando adecuadamente al consumidor e innovando en su portafolio para entregar los mejores productos en todas las categorías y respondiendo a las tendencias de los consumidores. En todas las categorías de productos CCU, los ingredientes que se analizan y utilizan se enmarcan en la legislación y se encuentran aprobados por la autoridad competente. Además, el Comité de Innovaciones y el Programa de Reformulación de Productos examinan las formulaciones y los nuevos ingredientes que podrían utilizarse, buscando mantener siempre la calidad de los productos y cumplir estrictamente con la regulación vigente.

En 2021, evaluamos varias de nuestras bebidas analcohólicas y reformulamos sus recetas. En base a esto, se lanzó Watt's Mango 0%, producto que busca seguir potenciando el segmento 0% azúcar añadida y fortalecer el portafolio de sabores de la marca.

Por otro lado, entre las bebidas con baja graduación alcohólica que tuvieron mayores reducciones encontramos: Heineken 0,0, Iceberg y Hard Fresh.

1. Carta del Presidente
2. Perfil de la entidad
3. Gobierno corporativo
4. Estrategia
5. Personas
6. Modelo de negocios
7. Desempeño 2021
8. Sustentabilidad
9. Hechos esenciales
10. Datos Generales
11. Filiales y coligadas

Consumo responsable de alcohol

Promover y educar en una cultura de Consumo Responsable de Alcohol representa una contribución concreta de CCU a la sociedad, entregando mensajes de manera clara y propositiva acerca de sus productos y cómo consumirlos en forma correcta. Esta es una tarea en la cual la Compañía ha estado siempre comprometida como parte de su visión de negocio.

La educación y difusión sobre el Consumo Responsable de Alcohol compete a muchos actores de la sociedad, tales como las autoridades que ejercen un rol regulatorio, fiscalizador y, especialmente, educativo con la comunidad; el comercio, que tiene la relación más cercana con los consumidores; los integrantes de CCU, como grandes embajadores; las familias, que son los principales educadores de sus hijos y ejemplo para ellos; los proveedores, como grandes socios para extender el mensaje y, sobre todo, los consumidores como principales actores del autocuidado.

Con esta visión, desde 1994 CCU desarrolla el Programa de Promoción del Consumo Responsable de Alcohol, estrategia integrada de acciones que invita a distintos actores de la sociedad a desarrollar una serie de iniciativas, con el objetivo de educar e informar, lo que se traduce en cuatro focos de trabajo:

- **Programa Educar en Familia:** taller dirigido a padres, madres y apoderados, para la prevención del consumo en menores de edad. Se entrega información técnica y herramientas comunicacionales para fomentar el diálogo formativo en la familia.

- **No Venta de Alcohol a Menores:** campañas en alianza con clientes de CCU, con foco en botillerías y almacenes con patente de alcoholes, que busca reforzar la Ley de Alcoholes e invitar a los vecinos a unirse a que los menores de edad no accedan al alcohol por medio de compras efectuadas por adultos. Esta campaña se desarrolla desde el año 2004. En 2021 nos enfocamos en la protección y el cuidado de los niños, niñas y adolescentes en conjunto con los gobiernos regionales de Chile, la Asociación Chilena de Municipalidades (AChM) y la Asociación de Municipalidades Rurales (AMUR). La campaña buscó difundir en los puntos de venta mensajes claros sobre consumo responsable de alcohol, a través de la entrega de autoadhesivos a más de 20.000 botillerías, almacenes con patente comercial y mayoristas en todo el país.

- **Campañas de Seguridad Vial:** dirigidas a la sociedad, reforzando la incompatibilidad entre consumo de alcohol y conducción, educando en respetar las leyes del tránsito y conducción segura, especialmente en fiestas patrias y fin de año. En 2021, nos enfocamos en la sensibilización en colegios para estudiantes de 3° y 4° medio, siendo estos jóvenes futuros conductores.

- **Códigos de Autorregulación Corporativa:** código que establece normativas relacionadas al consumo responsable de alcohol de cara a sus trabajadores, agencias de marketing, publicidad y productoras.

1. Carta del Presidente
2. Perfil de la entidad
3. Gobierno corporativo
4. Estrategia
5. Personas
6. Modelo de negocios
7. Desempeño 2021
8. Sustentabilidad
9. Hechos esenciales
10. Datos Generales
11. Filiales y coligadas

Nuestros consumidores

Preferencias de los consumidores

FB-NB-260a.1

En 2021 avanzamos en el estudio y análisis de tendencias de consumidores a nivel regional, lo que nos permite llegar a nuestros consumidores con experiencias más favorables, que nos moviliza a generar planes de acción que satisfagan sus necesidades y nuevas tendencias de consumo. Así, nos enfocamos en adaptar nuestros productos y canales de atención de acuerdo a lo que las personas están buscando.

Mediciones de satisfacción

Para CCU es prioridad responder a las expectativas de los consumidores y brindar la más alta calidad de servicio. Para ello, cuenta con una Política de Servicio al Cliente y el Consumidor, que establece los procedimientos para atender las consultas, solicitudes, felicitaciones y quejas recibidas a través de las distintas plataformas de atención

En la encuesta de satisfacción mensual que aplica la compañía con este grupo de interés, la meta es alcanzar un 80% de las respuestas con nota mayor a 5 en escala de 1 a 7, en cuanto al proceso de gestión de reclamos. Durante 2021, se logró un 41%, subiendo en un 3,54% el nivel de satisfacción de los consumidores respecto de 2020.

Marcas con propósito

Desde el año 2018 incorporamos el enfoque de Marcas con Propósito a nuestro Modelo de Preferencia, alineado a la declaración corporativa, Posicionamiento Deseado, el Modelo de Gestión Sustentabilidad y a los Objetivos de Desarrollo Sostenible de la ONU. Junto con ratificar nuestro compromiso por incorporar la sustentabilidad al núcleo de nuestra actividad de negocios, este nuevo modelo permitirá fortalecer la vinculación de las marcas CCU con nuestros consumidores y la sociedad en general.

La compañía se enfoca en que sus marcas potencien la relación con los consumidores desde su Propósito, en las distintas instancias o puntos de contacto y comunicación, para que se hagan parte de los compromisos que promovemos.

1. Carta del Presidente
2. Perfil de la entidad
3. Gobierno corporativo
4. Estrategia
5. Personas
6. Modelo de negocios
7. Desempeño 2021
8. Sustentabilidad
9. Hechos esenciales
10. Datos Generales
11. Filiales y coligadas

Para conocer más detalles de las marcas con propósito y sus acciones concretas, diríjase el Informe de Sustentabilidad 2021, capítulo “Marcas que nos inspiran”.

Comunicaciones responsables

El etiquetado de los productos que componen el portafolio CCU cumple con la normativa vigente en el país de venta. En Chile, es el Reglamento Sanitario de los Alimentos para los productos sin alcohol (gaseosas, agua, néctares, jugos en polvo, energéticas), y su modificación con la Ley N° 20.606, “Sobre composición nutricional de los Alimentos”; la Ley N° 18.845, que fija Normas Sobre Producción, Elaboración y Comercialización de Alcoholes Etílicos, Bebidas Alcohólicas y Vinagres, y el Decreto N° 78, con su reglamento. Para todas estas regulaciones, el etiquetado aplica al 100% de los productos de la compañía.

Junto con ello, CCU adhiere a las buenas prácticas de la industria en materia de información al consumidor (como la Guía Diaria de Alimentación, GDA). Además, la Compañía cuenta con una serie de herramientas internas de autorregulación en materia de etiquetado y comunicación de todos sus productos: el Sistema de Mensajes CCU (SMCCU), el Código de Comunicaciones Comerciales Responsables y la Política de Alcohol CCU.

Durante 2021, se revisaron estas herramientas, incorporando mejoras que tienen por objetivo difundir los compromisos de CCU en materia de sustentabilidad y de educación hacia los consumidores en el Consumo Responsable de Alcohol. Así, en el SMCCU se actualizaron los criterios de aplicación en etiquetas, empaques, medios digitales, publicidad y POP. También se implementó el mensaje “Envase Reciclable” cada vez que aparecen imágenes de productos CCU en las diversas plataformas de comunicación.

Calidad

FB-FR-250a.1 FB-FR-250a.2

Respecto a la calidad e inocuidad de nuestros procesos y productos, contamos con procesos robustos, protocolos de trabajo y certificaciones internacionales que nos permiten cumplir con los altos estándares de la industria. En esta línea desarrollamos nuestros productos bajo el Reglamento Sanitario de los Alimentos en Chile, y cada país se rige bajo la normativa existente y, en casos especiales, se acude a la Universidad Católica y al Instituto de Nutrición y Tecnología de los Alimentos (INTA). Dentro de las certificaciones con las que contamos destacan:

1. Hazard Analysis and Critical Control Points (HACCP): Análisis de Riesgo y Puntos Críticos de Control.
2. ISO 22000, FSSC 22000 y BRC (British Retail Consortium): Se orientan a un debido control de procesos para la protección del consumidor, garantizando la inocuidad y seguridad alimentaria de los productos elaborados.

En 2021 a nivel regional, aumentamos en un 17% el número de plantas con certificación relativa a inocuidad alimentaria, donde el volumen producido en sitios con esta certificación internacional corresponde a un 89,9%.

1. Carta del Presidente
2. Perfil de la entidad
3. Gobierno corporativo
4. Estrategia
5. Personas
6. Modelo de negocios
7. Desempeño 2021
8. Sustentabilidad
9. Hechos esenciales
10. Datos Generales
11. Filiales y coligadas

09. Hechos relevantes y esenciales

Durante el período enero – diciembre 2021, Compañía Cervecerías Unidas S.A. informó a la CMF, Bolsas de Valores y al Mercado, en el carácter de esencial o relevante, lo siguiente:

3 de marzo de 2021

Informa proposición de dividendo: En cumplimiento de lo dispuesto en los artículos 9 y 10 inciso segundo de la Ley N° 18.045 y en la Circular N° 660 de la CMF, se informa en carácter de Hecho Esencial que el Directorio de CCU, en sesión celebrada el 3 de marzo de 2021, acordó proponer a la próxima Junta Ordinaria de Accionistas el reparto de un dividendo definitivo de CLP 51.422.044.543 correspondiente al 53,48% de la utilidad líquida distribuible del ejercicio terminado al 31 de diciembre de 2020, que implica un reparto por acción de CLP 139,16548. Este dividendo es de carácter mixto, ya que se compone de: a) una porción de dividendo definitivo mínimo obligatorio y b) un dividendo definitivo adicional. La utilidad líquida del referido ejercicio fue de CLP 96.152.271.691. Este dividendo definitivo se propondrá pagar a contar del día 23 de abril de 2021 a los accionistas que se encuentren inscritos en el registro respectivo a la medianoche del quinto día hábil anterior a dicha fecha, esto es, el 17 de abril de 2021. Se adjuntó formulario N° 1 requerido por la Circular N° 660 de la CMF para el dividendo definitivo mínimo obligatorio y para el dividendo definitivo adicional.

8 de marzo de 2021

Informa sobre Hecho Esencial de 2 de noviembre de 2020. En cumplimiento de lo dispuesto en los artículos 9 y 10 inciso segundo de la Ley N° 18.045, y lo dispuesto en la Norma de Carácter General N° 30 de la CMF, se comunica en carácter de Hecho Esencial lo siguiente en relación al Hecho Esencial informado a la CMF con fecha 2 de noviembre de 2020, relativo a la suscripción por Fábrica de Envases Plásticos S.A., filial de CCU, y Envases CMF S.A. (conjuntamente con Plasco las “Partes”), de un Memorándum de Entendimiento (el “MdE”) que establecía los términos y condiciones preliminares de un acuerdo de inversión y de un pacto de accionistas a ser suscrito entre las Partes, en relación con el diseño, construcción, puesta en marcha y explotación de una planta capaz de procesar (reciclar) PET (polietileno tereftalato), a través de una nueva sociedad en Chile de propiedad compartida 50/50 entre ambas Partes (la “Transacción”). Al respecto, se informa que las Partes, de común acuerdo, a través de un documento suscrito con igual fecha, pusieron término al MdE por lo que no seguirá adelante la Transacción.

1. Carta del Presidente
2. Perfil de la entidad
3. Gobierno corporativo
4. Estrategia
5. Personas
6. Modelo de negocios
7. Desempeño 2021
8. Sustentabilidad
9. Hechos esenciales
10. Datos Generales
11. Filiales y coligadas

14 de abril de 2021

En cumplimiento de lo dispuesto en la Circular N° 660 de la CMF, se envía información referida al dividendo definitivo N° 261 de CLP 139,16548 por acción aprobado por la Junta Ordinaria de Accionistas celebrada el 14 de abril de 2021, el que se pagará a contar del día 23 de abril de 2021 a los accionistas que se encuentren inscritos en el registro respectivo a la medianoche del quinto día hábil anterior a dicha fecha, esto es el 17 de abril de 2021. Se adjuntó formulario N° 1 requerido por la Circular N° 660 de la CMF para el dividendo definitivo mínimo obligatorio y para el dividendo definitivo adicional.

14 de abril de 2021

En cumplimiento de lo dispuesto en el artículo 9 e inciso segundo del artículo 10 de la Ley N° 18.045 y de la Sección II N° 1 literal 2.2.A de la Norma de Carácter General N° 30 de la CMF, en relación a lo dispuesto en el artículo 68 de la Ley N° 18.045, se informa en carácter de Hecho Esencial que en Junta Ordinaria de Accionistas de CCU, celebrada el día 14 de abril de 2021, resultaron elegidos como directores, por un período de tres años, los señores Andrónico Luksic Craig, Francisco Pérez Mackenna, Pablo Granifo Lavín, Rodrigo Hinzpeter Kirberg, Carlos Molina Solís, José Miguel Barros van Hövell tot Westerflier, Marc Gross, Rory Cullinan y Vittorio Corbo Lioi, siendo éste último designado en calidad de director independiente de conformidad con lo dispuesto en el artículo 50 bis de la Ley N° 18.046. Asimismo, en sesión extraordinaria de Directorio celebrada con igual fecha, el Directorio designó al señor Andrónico Luksic Craig como Presidente del Directorio y al señor Carlos Molina Solís como Vicepresidente. En la misma sesión, el director independiente señor Vittorio Corbo Lioi designó como miembros del Comité de Directores a los directores señores Francisco Pérez Mackenna y Carlos Molina Solís, quedando de esta manera conformado dicho Comité por los directores señores Corbo, Pérez y Molina. Finalmente, en la referida sesión de Directorio, y en cumplimiento de lo dispuesto en la Ley Sarbanes-Oxley, el Directorio designó como miembros del Comité de Auditoría a los directores señores Vittorio Corbo Lioi y Carlos Molina Solís, y a los directores señores Francisco Pérez Mackenna y José Miguel Barros van Hövell tot Westerflier en calidad de observadores.

6 de octubre de 2021

Informa dividendo provisorio N° 262: De conformidad con lo dispuesto en la Circular N° 660 de la CMF, se comunica, en el carácter de información relevante, que el Directorio de CCU, en sesión ordinaria celebrada el día 6 de octubre de 2021, acordó con cargo a las utilidades del ejercicio 2021, el reparto de un dividendo provisorio N° 262 de CLP 200 por acción, ascendiendo el monto total a repartir a CLP 73.900.574.400. Se informó, asimismo, que el pago de este dividendo se efectuará a contar del día 29 de octubre de 2021, a los accionistas que se encuentren inscritos en el Registro de Accionistas a la medianoche del quinto día hábil anterior a la fecha de pago, esto es, el día 23 de octubre de 2021. Adicionalmente, se indica que tienen derecho a este dividendo todas las acciones de la Compañía, ya que todas son de una misma serie. Se adjuntó formulario N° 1 requerido por la Circular N° 660 de la CMF.

14 de octubre de 2021

Informa propuesta de dividendo eventual: En cumplimiento de lo dispuesto en los artículos 9 y 10 de la Ley N° 18.045 y en la Circular N° 660 de la CMF, se informa en carácter de Hecho Esencial que el Directorio de CCU, en sesión extraordinaria celebrada el día 13 de octubre de 2021, acordó proponer a la Junta Extraordinaria de Accionistas a ser citada para el día 24 de noviembre de 2021, el reparto de un dividendo eventual N° 263 de CLP 447 por acción, lo que arroja un total ascendente a CLP 165.167.783.784, con cargo a las utilidades acumuladas de la sociedad. Este dividendo eventual se propondrá pagar a contar del día 3 de diciembre de 2021 a los accionistas que se encuentren inscritos en el registro respectivo a la medianoche del quinto día hábil anterior a dicha fecha, esto es, el 27 de noviembre de 2021. Se adjuntó formulario N° 1 requerido por la Circular N° 660 de la CMF.

24 de noviembre de 2021

Informa dividendo eventual N° 263: En cumplimiento de lo dispuesto en la Circular N° 660 de la CMF, se adjunta formulario Anexo N° 1 de la referida Circular, en el cual se consigna la información referida al dividendo eventual N° 263 de CLP 447 por acción, aprobado por la Junta Extraordinaria de Accionistas de CCU celebrada el día 24 de noviembre de 2021 y, adicionalmente, se informa que el aviso en que se precisa qué accionistas tendrán derecho a dicho dividendo se publicaría el día 26 de noviembre de 2021 en el diario El Mercurio.

1. Carta del Presidente
2. Perfil de la entidad
3. Gobierno corporativo
4. Estrategia
5. Personas
6. Modelo de negocios
7. Desempeño 2021
8. Sustentabilidad
9. Hechos esenciales
10. Datos Generales
11. Filiales y coligadas

19 de enero de 2022

En cumplimiento de lo establecido en el artículo 9 e inciso segundo del artículo 10 de la Ley N° 18.045 y de la Norma de Carácter General N° 30 y de la Circular N° 1.072 de 14 de mayo de 1992 (la "Circular N° 1.072"), ambas de la CMF, se informa en carácter de Hecho Esencial que con fecha 19 de enero de 2022 CCU emitió y colocó en los mercados internacionales bonos por un monto de USD 600.000.000 con sujeción a la Regla 144A (*Rule 144A*) y a la Regulación S (*Regulation S*) de la Ley de Valores de los Estados Unidos de América de 1933 (*U.S. Securities Act of 1933*). Con tal objeto, y con fecha 13 de enero de 2022, CCU suscribió un contrato de venta de bonos (*Purchase Agreement*) con BofA Securities, Inc., Citigroup Global Markets Inc., Goldman Sachs & Co. LLC y J.P. Morgan Securities LLC, en calidad de compradores iniciales (*Initial Purchasers*), en que se acordaron los términos y condiciones de la emisión y colocación. Luego, el día 19 de enero de 2022, CCU suscribió un contrato de emisión de bonos (*Indenture*) con Citibank, N.A., en calidad de agente de la emisión (*trustee*), registro (*registrar*), transferencias (*transfer agent*) y pago (*paying agent*), para la emisión de los referidos bonos. De conformidad con la normativa aplicable, los bonos no serán objeto de registro en la U.S. Securities and Exchange Commission ("SEC") ni en la CMF y, en consecuencia, no serán objeto de oferta pública en los Estados Unidos de América ni en la República de Chile. Al respecto, y con el objeto de dar cumplimiento a la normativa antes mencionada, se adjuntaron los siguientes documentos: 1.- Formulario Hecho Esencial, correspondiente al Anexo de la Circular N° 1.072; y 2.- Resumen en español que da cuenta de las principales características de la emisión precedentemente descrita. Asimismo, y para efectos de dar cumplimiento a lo requerido en la Circular N° 1.072, separadamente se remitieron con igual fecha a la CMF los siguientes documentos: 1.- Copia de norma correspondiente a la Regla 144A (*Rule 144A*) de la Ley de Valores de los Estados Unidos de América de 1933 (*U.S. Securities Act of 1933*), que establece en su Sección (d)(4) obligaciones de información del emisor; 2.- Copia del contrato de venta de bonos (*Purchase Agreement*); y 3.- Copia del contrato de emisión de bonos (*Indenture*). No se adjuntó copia auténtica de un título del bono, en atención a que es una emisión de bonos desmaterializada.

1. Carta del Presidente
2. Perfil de la entidad
3. Gobierno corporativo
4. Estrategia
5. Personas
6. Modelo de negocios
7. Desempeño 2021
8. Sustentabilidad
9. Hechos esenciales
10. Datos Generales
11. Filiales y coligadas

10. Datos Generales

RAZÓN SOCIAL

Compañía Cervecerías Unidas S.A.
Nombres de fantasía: "C.C.U." y "CCU"
RUT: 90.413.000-1

Sociedad anónima abierta: Inscrita en el Registro de Valores de la CMF bajo el Nº 0007 de 5 de mayo de 1982.

DOMICILIO LEGAL

Ciudad de Santiago.
Dirección Casa Matriz: Avda. Vitacura N° 2670,
Piso 23, Las Condes, Región Metropolitana
Casilla Postal: 33
Código Postal: 7650054
Teléfono: (56-2) 2427-3000
www.ccu.cl / www.ccuinvestor.com

EQUIPO DE RELACIÓN CON INVERSIONISTAS

Carlos Anwandter Gibson
Claudio Las Heras Olivares
Carolina Burgos Méndez
investor@ccuinvestor.com
Teléfono: (56-2) 2427-3195

EMPRESA DE AUDITORÍA EXTERNA

PricewaterhouseCoopers Consultores, Auditores SpA

CONSTITUCIÓN

Compañía Cervecerías Unidas S.A. se constituyó por escritura pública de 8 de enero de 1902, otorgada ante el entonces Notario de Valparaíso don Pedro Flores Zamudio, autorizándose su existencia mediante Decreto Supremo N° 889 de 19 de marzo de 1902, inscritos a fojas 49 vta. N° 45 del Registro de Comercio de Valparaíso del año 1902 y publicados en el Diario Oficial de fecha 24 de marzo del mismo año.

Por acuerdo adoptado en la 44ª Junta General Extraordinaria de Accionistas celebrada el día 4 de junio de 2001, se reformó el estatuto de la Sociedad, trasladando el domicilio social de la ciudad de Valparaíso a la ciudad de Santiago, entre otras modificaciones, y fijando un texto refundido de dicho estatuto, todo lo cual consta de escritura pública a que se redujo el acta de dicha Junta, otorgada con igual fecha ante la Notario de Valparaíso doña María Ester Astorga Lagos, cuyo extracto se inscribió a fojas 18.149, bajo el N° 14.600 del Registro de Comercio de Santiago del año 2001 y se publicó en el Diario Oficial de fecha 13 de junio del mismo año.

Adicionalmente, en la 46ª Junta Extraordinaria de Accionistas celebrada el día 18 de junio de 2013, se acordó, entre otros, aumentar el capital de la sociedad, modificando al efecto los estatutos de la misma, según consta de escritura pública a que se redujo el acta de dicha Junta, otorgada con igual fecha en la Notaría de Santiago de don Eduardo Javier Diez Morello, cuyo extracto se inscribió a fojas 48.216 bajo el N° 32.190 del Registro de Comercio de Santiago del año 2013 y se publicó en el Diario Oficial de fecha 25 de junio del mismo año.

OBJETO SOCIAL

a) La fabricación, elaboración y comercialización de cervezas, bebidas alcohólicas, aguas gaseosas y bebidas en general; b) La producción, elaboración y comercialización de alimentos de cualquier clase u origen, y en especial la pesca o caza; c) La administración, manejo y explotación de predios agrícolas, forestales o de aptitud forestal, como la transformación, industrialización y comercialización de productos agrícolas, ganaderos y forestales; d) La fabricación y comercio de envases de todo tipo y para cualquier uso; e) El transporte terrestre, aéreo, marítimo y fluvial, por cuenta propia o ajena; f) La producción y comercialización de maquinarias, vehículos, elementos y equipos para fines agrícolas, mineros, pesqueros, industriales, de construcción, comerciales y de uso doméstico, sus accesorios y repuestos; g) La industria de la construcción, el desarrollo de negocios inmobiliarios y la promoción de las actividades turísticas; h) La realización de actividades y negocios relacionados con la minería y la explotación, producción y comercialización de cualquier fuente de energía susceptible de aprovechamiento industrial o doméstico; i) La computación electrónica, la asesoría en la administración, organización y desarrollo de empresas; j) La ejecución de mandatos, comisiones y corretajes y la participación, en conformidad a la ley, en empresas de objeto bancario, de servicios financieros, de seguros, de warrants, de almacenamiento y depósitos de mercaderías, y en la administración de fondos mutuos y previsionales; k) Comprar y en general adquirir, vender y en general enajenar, y permutar toda clase de valores, entendiéndose por tales cualesquiera títulos transferibles, incluyendo acciones, opciones a la compra y venta de acciones, bonos, debentures, cuotas de fondos mutuos, planes de ahorro, efectos de comercio, y en general todo título de crédito o inversión; así como también, los valores emitidos o garantizados por el Estado, por las instituciones públicas centralizadas o descentralizadas y por el Banco Central de Chile.

1. Carta del Presidente
2. Perfil de la entidad
3. Gobierno corporativo
4. Estrategia
5. Personas
6. Modelo de negocios
7. Desempeño 2021
8. Sustentabilidad
9. Hechos esenciales
10. Datos Generales
11. Filiales y coligadas

11. Filiales (Subsidiarias) y Coligadas (Asociadas y Negocios Conjuntos) de Compañía Cervecerías Unidas S.A.

Al 31 de diciembre de 2021[2][3]

(2) El porcentaje actual de participación sobre las filiales y coligadas que se informa, es aquel porcentaje que mantiene en forma directa la empresa matriz o entidad inversora sobre sus filiales o coligadas.
(3) El capital suscrito y pagado de aquellas filiales y coligadas denominadas en su origen a una moneda distinta del peso chileno (M$ o miles de CLP) se convierten a miles de pesos chilenos de acuerdo al tipo de cambio de cierre del ejercicio 2021.

AGUAS CCU-NESTLÉ CHILE S.A.

Razón Social	**AGUAS CCU-NESTLÉ CHILE S.A.**
Naturaleza jurídica	Sociedad anónima cerrada
Capital suscrito y pagado	M$ 49.799.375
% participación total en 2021	50,1000% (50,1000% en 2020)
% de la inversión sobre el activo total de la matriz	1,2855%
Directores Titulares(*)	Francisco Diharasarri Domínguez (Presidente)
	Matías Azpiazu
	Felipe Benavides Almarza
	Felipe Dubernet Azócar
	Andrés Eyzaguirre Larraín
	Patricio Jottar Nasrallah
	Leo Leiman
Gerente General	Eduardo Ffrench-Davis Rodríguez

Objeto Social/ Actividades

El objeto de la sociedad es la producción, envasado, distribución, comercialización y venta en todo el territorio de la República de Chile de aguas minerales y de aguas envasadas purificadas o no, ambas con o sin sabor y/o con o sin gas, transparentes y sin color, envasadas para su consumo directo, tanto nacionales como importadas.

Esta sociedad desarrolla actividades de elaboración, envasado, distribución y comercialización de aguas minerales, purificadas y saborizadas bajo marcas propias, contratos de licencia o de distribución.

Principales contratos con la matriz

Contrato de prestación de servicios, asesoría y asistencia técnica (Contrato Servicios Compartidos).

(*) Los directores señores Felipe Benavides Almarza y Felipe Dubernet Azócar son gerentes de la matriz y el director señor Patricio Jottar Nasrallah es Gerente General de la misma.

1. Carta del Presidente
2. Perfil de la entidad
3. Gobierno corporativo
4. Estrategia
5. Personas
6. Modelo de negocios
7. Desempeño 2021
8. Sustentabilidad
9. Hechos esenciales
10. Datos Generales
11. Filiales y coligadas

BEBIDAS ECUSA SpA

Razón Social	**BEBIDAS ECUSA SpA**
Naturaleza jurídica	Sociedad por acciones
Capital suscrito y pagado	M$ 1.000
% participación total en 2021	100,0000% (100,0000% en 2020)
% de la inversión sobre el activo total de la matriz	0,1860%
Directores Titulares	Francisco Diharasarri Domínguez (Presidente)
	Eduardo Ffrench-Davis Rodríguez
	Tomás Mosella Vial
Gerente	Eduardo Ffrench-Davis Rodríguez

Objeto Social/ Actividades

El objeto de la sociedad es: (i) distribución, transporte, importación, exportación, compra, venta y comercialización en general, en cualquier forma y a cualquier título, de todo tipo de bebidas analcohólicas ya sea por cuenta propia o ajena; (ii) arrendamiento, subarrendamiento y explotación de espacios publicitarios y prestación de servicios de comercialización y publicidad en general que diga relación con los bienes, productos, negocios y actividades referidos en el número (i) anterior; (iii) compra, venta, arrendamiento, importación, exportación y comercialización, en general, en cualquier forma y a cualquier título, de todo tipo de bienes muebles; (iv) prestación de servicios de asistencia técnica, elaboración de políticas de marketing, publicidad y similares relacionadas con los fines sociales; (v) inversión de los frutos que produzca el desarrollo de su giro en todo tipo de bienes corporales e incorporales muebles e inmuebles; y (vi) la realización de todos los actos y contratos necesarios y/o conducentes para el cumplimiento del objeto social.

Esta sociedad desarrolla actividades de comercialización, servicios de marketing y publicidad de bebidas analcohólicas.

Principales contratos con la matriz

Contrato de prestación de servicios, asesoría y asistencia técnica (Contrato Servicios Compartidos).

CCU INVERSIONES II SpA[1]

Razón Social	**CCU INVERSIONES II SpA** (CCU Inversiones II)
Naturaleza jurídica	Sociedad por acciones
Capital suscrito y pagado	M$ 382.783.828
% participación total en 2021	58,8441% (99,7811% en 2020)
% de la inversión sobre el activo total de la matriz	9,5903%
Directores Titulares[*]	Felipe Dubernet Azócar (Presidente)
	Felipe Benavides Almarza
	Martín Rodríguez Guiraldes
Gerente General	Martín Rodríguez Guiraldes

Objeto Social/ Actividades

El objeto de la sociedad es: (i) efectuar toda clase de inversiones en el exterior, en cualquier tipo de bienes, instrumentos financieros y efectos de comercio y, en particular, en acciones o derechos sociales de compañías constituidas en el exterior, así como otorgar préstamos o cualquier otro tipo de financiamiento a entidades en el exterior; (ii) Comprar y vender toda clase de valores y efectos de comercio emitidos en el extranjero, entendiendo por tales, entre otros, acciones de entidades extranjeras transadas en bolsas de valores en el exterior, bonos emitidos y transados en el extranjero y cualquier otra clase de valores transados en bolsas de valores extranjeras; y (iii) realizar cualquier otra actividad acordada por las socias y que conduzca a los fines anteriormente señalados.

Esta sociedad desarrolla actividades de inversión en el exterior, en particular, en acciones y/o derechos sociales de compañías constituidas en el extranjero.

Principales contratos con la matriz

Contrato de prestación de servicios, asesoría y asistencia técnica (Contrato Servicios Compartidos).

(*) Los directores señores Felipe Benavides Almarza, Felipe Dubernet Azócar y Martín Rodríguez Guiraldes son gerentes de la matriz.

1. Carta del Presidente
2. Perfil de la entidad
3. Gobierno corporativo
4. Estrategia
5. Personas
6. Modelo de negocios
7. Desempeño 2021
8. Sustentabilidad
9. Hechos esenciales
10. Datos Generales
11. Filiales y coligadas

CCU INVERSIONES S.A.

Razón Social	**CCU INVERSIONES S.A.** (CCU Inversiones)
Naturaleza jurídica	Sociedad anónima cerrada
Capital suscrito y pagado	M$ 270.761.066
% participación total en 2021	99,0242% (99,0242% en 2020)
% de la inversión sobre el activo total de la matriz	14,1821%
Directores Titulares(*)	Francisco Diharasarri Domínguez (Presidente)
	Felipe Benavides Almarza (Vicepresidente)
	Felipe Dubernet Azócar
Gerente General	Felipe Dubernet Azócar

Objeto Social/ Actividades

El objeto de la sociedad es: (i) inversión en sociedades dedicadas a: la elaboración, envase, compra, venta, distribución, importación, exportación y comercialización de toda clase de bebidas alcohólicas, analcohólicas, aguas minerales, jugos, néctares, concentrados, así como toda clase alimentos, de las materias primas necesarias para su elaboración, de envases de todo tipo y de otros bienes corporales muebles que digan relación con la industria de las bebidas y alimentos; la prestación de servicios de venta, comercialización, distribución, transporte y bodegaje; servicios de asesoría y administración en materia de otorgamiento de créditos, recaudación, pago, cobranza y demás funciones de tesorería y caja; servicios de instalación, retiro, mantención y reparación de máquinas conservadoras, enfriadoras y/o expendedoras de bebidas alcohólicas, analcohólicas y alimentos en general, y de los elementos y accesorios de aquéllas; y el arrendamiento, subarrendamiento y explotación de espacios publicitarios y prestación de servicios de publicidad en general; (ii) inversión, compra, venta, arrendamiento y en general la adquisición y enajenación de bienes raíces corporales e incorporales así como la realización de toda clase de negocios inmobiliarios; (iii) inversión, compra, venta, arrendamiento, y en general la adquisición y enajenación de bienes muebles, tanto corporales como incorporales, incluyendo acciones, opciones de compra y venta de acciones, bonos, debentures, cuotas o derechos en sociedades y otros valores mobiliarios, instrumentos financieros y efectos de comercio en general, como asimismo de marcas comerciales y demás privilegios y/o derechos de propiedad industrial; y (iv) celebración de cualquier otro acto o contrato concerniente a las actividades y negocios antes enunciados, así como cualquier otro negocio similar o análogo, y todas las operaciones accesorias que fueren necesarias, conducentes o convenientes para la complementación del objeto social arriba expresado.

Esta sociedad desarrolla actividades de inversión, especialmente en acciones y derechos sociales.

Principales contratos con la matriz

Contrato de prestación de servicios, asesoría y asistencia técnica (Contrato Servicios Compartidos).

(*) Los directores señores Felipe Benavides Almarza y Felipe Dubernet Azócar son gerentes de la matriz.

CERVECERA CCU CHILE LIMITADA

Razón Social	**CERVECERA CCU CHILE LIMITADA** (Cervecera CCU Chile Ltda., Cervecería CCU Ltda., Cervecería CCU, Cervecera CCU y Cervecera CCU Chile)
Naturaleza jurídica	Sociedad de responsabilidad limitada
Capital suscrito y pagado	M$ 23.253.741
% participación total en 2021	99,7500% (99,7500% en 2020)
% de la inversión sobre el activo total de la matriz	7,8916%
Directores Titulares(*)	Andrónico Luksic Craig (Presidente)
	José Miguel Barros van Hövell tot Westerflier
	Rory Cullinan
	Pablo Granifo Lavín
	Marc Gross
	Rodrigo Hinzpeter Kirberg
	Patricio Jottar Nasrallah
	Carlos Molina Solís
	Francisco Pérez Mackenna
Gerente General	Francisco Diharasarri Domínguez

Objeto Social/ Actividades

El objeto social es la elaboración, envasado, compra, venta, importación y exportación de todo tipo de bebidas alcohólicas y analcohólicas en general, aguas minerales, néctares, jugos, concentrados, artículos de plástico y sus derivados, materias primas, productos elaborados, partes, piezas, envases de todo tipo y de otros bienes corporales muebles que digan relación con la industria de las bebidas en general y del plástico; la elaboración, comercialización, importación y exportación de alimentos de cualquier clase u origen; la producción, elaboración, envasado, importación, exportación y comercialización de toda clase de alimentos; la explotación de negocios y/o establecimientos destinados al expendio y comercialización de las bebidas y alimentos antes referidos y de bienes corporales muebles en general, como supermercados, restaurantes, cafeterías y pubs, ya sea por sí o a través de terceros;

1. Carta del Presidente
2. Perfil de la entidad
3. Gobierno corporativo
4. Estrategia
5. Personas
6. Modelo de negocios
7. Desempeño 2021
8. Sustentabilidad
9. Hechos esenciales
10. Datos Generales
11. Filiales y coligadas

el transporte y distribución de esos productos o bienes, ya sea en el mismo estado o transformados; la realización de publicidad y propaganda comercial, por cuenta propia o ajena, por sí o a través de terceros, de los productos, bienes y establecimientos referidos precedentemente; la compra, venta, arrendamiento y explotación en general, por cuenta propia o ajena, de toda clase de espacios publicitarios en cualesquiera medios de comunicación y/o difusión, incluidos los medios de transmisión electrónica, internet, redes computacionales y de bases de datos en general, así como el desarrollo, implementación, creación y diseño en páginas web; la compra, venta, importación, exportación, arrendamiento y en general la explotación de toda clase de elementos, artículos y bienes o activos publicitarios, promocionales, de propaganda y/o marketing; la producción y realización, por cuenta propia o ajena de toda clase de publicaciones científicas, artísticas, culturales o de publicidad, directamente o a través de terceros; el estudio y ejecución de todo tipo de obras y proyectos de ingeniería y construcción, por cuenta propia o ajena, incluyendo la realización de loteos, subdivisiones y obras de urbanización en general; la compra, venta, arrendamiento, y en general la adquisición y enajenación de bienes raíces y la realización de toda clase de negocios inmobiliarios; la compra, venta, arrendamiento, y en general la adquisición y enajenación de bienes muebles, tanto corporales como incorporales, incluyendo acciones, bonos, debentures y otros valores mobiliarios, instrumentos financieros y efectos de comercio en general, como asimismo de marcas comerciales y demás privilegios y/o derechos de propiedad industrial; la celebración de cualquier otro acto o contrato concerniente a las actividades industriales y de negocios antes enunciadas, así como cualquier otro negocio similar o análogo, incluyendo la realización de inversiones en sociedades dedicadas directa o indirectamente a cualquiera de esas actividades, y todas las operaciones accesorias que fueren necesarias, conducentes o convenientes para la complementación del objeto social arriba expresado; y la realización de cualquier otro negocio civil o de comercio permisible que acuerden las socias.

Esta sociedad desarrolla el negocio de elaboración, envasado y comercialización de cervezas en Chile, bajo marcas propias y licenciadas.

Principales contratos con la matriz

Contrato de arrendamiento marcas comerciales; Contrato de prestación de servicios, asesoría y asistencia técnica (Contrato Servicios Compartidos); Contrato de arrendamiento de envases; Contrato de arrendamiento planta industrial; y Contrato de arrendamiento depósitos y bodegas.

(*) Los directores señores José Miguel Barros van Hövell tot Westerflier, Rory Cullinan, Pablo Granifo Lavín, Marc Gross, Rodrigo Hinzpeter Kirberg, Andrónico Luksic Craig, Carlos Molina Solís y Francisco Pérez Mackenna son directores de la matriz y el director señor Patricio Jottar Nasrallah es Gerente General de la misma.

CERVECERA GUAYACÁN SpA[2]

Razón Social	**CERVECERA GUAYACÁN SpA**
Naturaleza jurídica	Sociedad por acciones
Capital suscrito y pagado	M$ 898.631
% participación total en 2021	50,0004% (50,0004% en 2020)
% de la inversión sobre el activo total de la matriz	0,0292%
Directores Titulares	Víctor Szecowka Latrach (Presidente)
	Armin Kunstmann Telge
	Xavier Lombardo
	Andrés Toro Olivos
Gerente General	Andrés Toro Olivos

Objeto social / Actividades

El objeto de la sociedad será la producción, elaboración, compraventa, exportación, importación, representación, intermediación de cepas, cervezas y otros relacionados a éstas, al igual que aguas saborizadas, infusiones, bebidas analcohólicas de todo tipo y, en general, todo tipo de líquidos bebestibles; el almacenamiento y envase de cervezas y licores en general y todo lo que en la actualidad o en el futuro o de cualquier manera se relacione con la industria cervecera, sus derivados y líquidos bebestibles en general; la operación y prestación de servicios de restaurantes, fuentes de soda, cafeterías y similares; servicios de comida preparada en forma artesanal y, en general, la operación y la prestación de servicios propios de establecimientos que en general expenden bebidas y alimentos.

Esta sociedad desarrolla actividades de elaboración, envasado y comercialización de cervezas bajo la marca Guayacán.

1. Carta del Presidente
2. Perfil de la entidad
3. Gobierno corporativo
4. Estrategia
5. Personas
6. Modelo de negocios
7. Desempeño 2021
8. Sustentabilidad
9. Hechos esenciales
10. Datos Generales
11. Filiales y coligadas

CERVECERÍA BELGA DE LA PATAGONIA S.A.

Razón Social	**CERVECERÍA BELGA DE LA PATAGONIA S.A.**
Naturaleza jurídica	Sociedad anónima cerrada
Capital suscrito y pagado	M$ 246.582
% participación total en 2021	51,0061% (51,0061% en 2020)
% de la inversión sobre el activo total de la matriz	0,0223%
Directores Titulares	Armin Kunstmann Telge (Presidente)
	Yves de Smet D´Olbecke de Halleux
	Dirk Leisewitz Timmermann
Directores Suplentes	Daniel Rowlands Berger
	Xavier Lombardo
	Alejandro Kunstmann Ramos
Gerente General	José Luis Urrejola Sarmiento

Objeto social / Actividades

El objeto social es la producción, compra, venta, distribución, importación, exportación y comercialización en cualquier forma, por cuenta propia o de terceros, de toda clase de cervezas y de los insumos, máquinas, materias primas y productos destinados a fabricarlas, producirlas, conservarlas y transportarlas, como también todas las actividades relacionadas directa o indirectamente con las indicadas.

Esta sociedad desarrolla actividades de elaboración, envasado y comercialización de cerveza artesanal bajo la marca D´Olbek.

CERVECERÍA KUNSTMANN S.A.

Razón Social	**CERVECERÍA KUNSTMANN S.A.** (Compañía Cervecera Kunstmann S.A., Cervecería Kunstmann, Kunstmann y CK)
Naturaleza jurídica	Sociedad anónima cerrada
Capital suscrito y pagado	M$ 1.796.995
% participación total en 2021	50,0007% (50,0007% en 2020)
% de la inversión sobre el activo total de la matriz	0,3903%
Directores Titulares(*)	Armin Kunstmann Telge (Presidente)
	Fernando Barros Tocornal
	Patricio Jottar Nasrallah
	Dirk Leisewitz Timmermann
Directores Suplentes	Cristóbal Kunstmann Ramos
	Michael Keutmann Kirchgaesser
	Francisco Diharasarri Domínguez
	Xavier Lombardo
Gerente General	Alejandro Kunstmann Ramos

Objeto social / Actividades

El objeto de la sociedad es la producción, compra, venta, distribución, importación, exportación y comercialización en cualquier forma, por cuenta propia o de terceros, de toda clase de cervezas, y de los insumos, máquinas, materias primas, y productos destinados a fabricarlas, producirlas, conservarlas y transportarlas, como también todas las actividades relacionadas con las indicadas.

Esta sociedad desarrolla actividades de elaboración, venta y comercialización de cerveza Kunstmann en sus diversas variedades.

Principales contratos con la matriz

Contrato de prestación de servicios, asesoría y asistencia técnica (Contrato Servicios Compartidos); y Contrato de arriendo de bodega.

(*) El director titular señor Patricio Jottar Nasrallah es Gerente General de la matriz.

1. Carta del Presidente
2. Perfil de la entidad
3. Gobierno corporativo
4. Estrategia
5. Personas
6. Modelo de negocios
7. Desempeño 2021
8. Sustentabilidad
9. Hechos esenciales
10. Datos Generales
11. Filiales y coligadas

CERVECERÍA SZOT SpA

Razón Social	**CERVECERÍA SZOT SpA** (Cervecería Szot, Szot y CS SpA)
Naturaleza jurídica	Sociedad por acciones
Capital suscrito y pagado	M$ 548.477
% participación total en 2021	50,0005% (50,0005% en 2020)
% de la inversión sobre el activo total de la matriz	0,0094%
Directores Titulares	Karin Hevia Campos (Presidente)
	Alejandro Kunstmann Ramos
	Armin Kunstmann Telge
	Xavier Lombardo
	Kevin Szot
	Martín Szot Hevia
Gerente General	Kevin Szot

Objeto social / Actividades

El objeto de la sociedad será la producción, compra, venta, distribución, importación, exportación y comercialización en cualquier forma, por cuenta propia o de terceros, de toda clase de cervezas y cervezas sin alcohol, y de los insumos, máquinas, materias primas y productos destinados a fabricarlas, producirlas, conservarlas y transportarlas, como también todas las actividades relacionadas directa o indirectamente con las indicadas y que aprueben los accionistas.

Esta sociedad desarrolla actividades de elaboración, envasado y comercialización de cervezas bajo la marca Szot.

COMERCIAL CCU S.A.

Razón Social	**COMERCIAL CCU S.A.** (Comercial CCU)
Naturaleza jurídica	Sociedad anónima cerrada
Capital suscrito y pagado	M$ 1.268
% participación total en 2021	50,0000% (50,0000% en 2020)
% de la inversión sobre el activo total de la matriz	0,0000%
Directores Titulares(*)	Francisco Diharasarri Domínguez (Presidente)
	Matías Bebin Subercaseaux
	Felipe Dubernet Azócar
Gerente General	Matías Bebin Subercaseaux

Objeto social / Actividades

El objeto social es: (i) producción, compra, venta, distribución, importación, exportación y comercialización de bebidas alcohólicas y analcohólicas en general y de toda clase de alimentos, de las materias primas necesarias para su elaboración, de envases de todo tipo y de otros bienes corporales muebles que digan relación con la industria de las bebidas y alimentos; así como la realización de inversiones en sociedades dedicadas al objeto antes señalado; (ii) asesoría y prestación de servicios de venta y comercialización, por cuenta propia o ajena, de bebidas alcohólicas y analcohólicas en general y de toda clase de alimentos, de sus materias primas, de envases de todo tipo y de otros bienes corporales muebles que digan relación con la industria de las bebidas y alimentos; (iii) realización de publicidad y propaganda comercial, por cuenta propia o ajena, por sí o a través de terceros, de los bienes referidos precedentemente; (iv) representación de empresas nacionales o extranjeras, en todo tipo de negocios relacionados con el giro social; (v) otorgamiento de financiamiento a terceros, con recursos propios, mediante la celebración de toda clase de operaciones de crédito de dinero; y (vi) en general, realizar todos los actos y celebrar todos los contratos que sean necesarios o conducentes al objeto social.

Esta sociedad desarrolla actividades de comercialización multicategoría de productos elaborados y/o comercializados por empresas relacionadas de Compañía Cervecerías Unidas S.A.

Principales contratos con la matriz

Contrato de prestación de servicios, asesoría y asistencia técnica (Contrato Servicios Compartidos).

(*) El director señor Felipe Dubernet Azócar es gerente de la matriz.

1. Carta del Presidente
2. Perfil de la entidad
3. Gobierno corporativo
4. Estrategia
5. Personas
6. Modelo de negocios
7. Desempeño 2021
8. Sustentabilidad
9. Hechos esenciales
10. Datos Generales
11. Filiales y coligadas

COMERCIAL PATAGONA LIMITADA

Razón Social	**COMERCIAL PATAGONA LIMITADA**
Naturaleza jurídica	Sociedad de responsabilidad limitada
Capital suscrito y pagado	M$ 1.000
% participación total en 2021	98,0000% (98,0000% en 2020)
% de la inversión sobre el activo total de la matriz	0,1611%
Administración(*)	Ludovic Auvray
	Felipe Covarrubias Ochagavía
	Antonio Cruz Stuven
	Francisco Diharasarri Domínguez
	Felipe Dubernet Azócar
	Andrés Herrera Ramírez
	Dirk Leisewitz Timmermann
	Cristián Mandiola Parot
	Martín Rodríguez Guiraldes
	Francisco Torres Tonda
	Gabriela Ugalde Romagnoli

Objeto social / Actividades

El objeto de la sociedad es: (i) compra, venta, adquisición, enajenación, importación, exportación, comercialización y distribución en cualquier forma de bebidas alcohólicas, analcohólicas y productos afines; (ii) prestación de servicios de transporte de carga en general, ya sea con vehículos propios o de terceros, dentro y fuera del país; (iii) arrendamiento, subarrendamiento, mantención y reparación de toda clase de vehículos; (iv) servicios de asesoría en materia de tráfico y transporte en general; (v) servicios de bodegaje y distribución de materias primas, insumos, concentrados, productos terminados y cualquier otra clase de bienes corporales muebles, incluyendo todas aquellas operaciones comerciales, industriales o financieras que directa o indirectamente se relacionen con dicha actividad; (vi) prestación de todo tipo de servicios y asesorías técnicas, profesionales, administrativas, contables, de coordinación y gestión en materia de otorgamiento de créditos, recaudación, pago, cobranzas y demás funciones de tesorería y caja y otras complementarias de lo anterior; (vii) instalación, retiro, mantención y reparación de máquinas conservadoras, enfriadoras y/o expendedoras de bebidas alcohólicas y analcohólicas en general, y de los elementos y accesorios de aquéllas; (viii) prestación de servicios de publicidad, propaganda y marketing; y (ix) en general, la realización de cualquier acto o la celebración de cualquier contrato que los socios acuerden.

Esta sociedad desarrolla actividades de comercialización de bebidas alcohólicas, analcohólicas y confites elaborados y/o comercializados por empresas relacionadas de Compañía Cervecerías Unidas S.A. o terceros.

(*) Los administradores señores Antonio Cruz Stuven, Felipe Dubernet Azócar, Martín Rodríguez Guiraldes y Gabriela Ugalde Romagnoli son gerentes de la matriz.
La administración, uso de la razón social y representación judicial y extrajudicial de Comercial Patagona Limitada corresponde a Transportes CCU Limitada, que la ejerce a través de una o más personas naturales designadas mediante acuerdo del Directorio reducido a escritura pública y anotada al margen de la inscripción social.

COMPAÑÍA PISQUERA DE CHILE S.A.

Razón Social	**COMPAÑÍA PISQUERA DE CHILE S.A.** (CPCH S.A.)
Naturaleza jurídica	Sociedad anónima cerrada
Capital suscrito y pagado	M$ 17.130.085
% participación total en 2021	46,0000% (46,0000% en 2020)
% de la inversión sobre el activo total de la matriz	1,1903%
Directores Titulares(*)	Patricio Jottar Nasrallah (Presidente)
	José Samuel Álvarez Rojas
	José Miguel Barros van Hövell tot Westerflier
	Nicolás Luksic Puga
	Iván Martinac Boric
	Carlos Molina Solís
	Francisco Pérez Mackenna
Gerente General	Domingo Jiménez Manterola

Objeto social / Actividades

El objeto de la sociedad es la producción, compra, venta, distribución, importación, exportación y comercialización de bebidas alcohólicas y analcohólicas, especialmente pisco, y las materias primas necesarias para su elaboración, de envases de todo tipo y de otros bienes muebles, materiales e inmateriales, que digan relación con la industria de bebidas alcohólicas y analcohólicas, así como la realización de inversiones en sociedades dedicadas al objeto antes señalado, siempre que tales inversiones no se efectúen en sociedades o personas jurídicas de otra naturaleza relacionadas a alguno de los accionistas; y, en general, la sociedad podrá realizar todos los actos y celebrar todos los contratos que sean necesarios o conducentes a la realización del objeto social previsto.

Esta sociedad desarrolla actividades de elaboración, envasado y comercialización de pisco y licores bajo marcas propias, contratos de licencia o de distribución.

1. Carta del Presidente
2. Perfil de la entidad
3. Gobierno corporativo
4. Estrategia
5. Personas
6. Modelo de negocios
7. Desempeño 2021
8. Sustentabilidad
9. Hechos esenciales
10. Datos Generales
11. Filiales y coligadas

Principales contratos con la matriz
Contrato de prestación de servicios, asesoría y asistencia técnica (Contrato Servicios Compartidos); y Contrato de arriendo de oficina.

(*) Los directores señores José Miguel Barros van Hövell tot Westerflier, Carlos Molina Solís y Francisco Pérez Mackenna son directores de la matriz y el director señor Patricio Jottar Nasrallah es Gerente General de la misma.

CRECCU S.A.

Razón Social	**CRECCU S.A.** (CRECCU)
Naturaleza jurídica	Sociedad anónima cerrada
Capital suscrito y pagado	M$ 4.509.095
% participación total en 2021	99,9602% (99,9602% en 2020)
% de la inversión sobre el activo total de la matriz	0,2182%
Directores Titulares(*)	Francisco Diharasarri Domínguez (Presidente)
	Matías Bebin Subercaseaux
	Marisol Bravo Léniz
	Felipe Dubernet Azócar
	Martín Rodríguez Guiraldes
Gerente General	Alejandro León Sepúlveda

Objeto social / Actividades

La sociedad tiene por objeto: (i) Desarrollo e implementación de sistemas de financiamiento y crédito bajo cualquier modalidad autorizada por la ley; (ii) Otorgamiento de financiamiento a terceros, con recursos propios, mediante la celebración de toda clase de operaciones de crédito de dinero; (iii) Emisión de tarjetas de crédito utilizables en la adquisición de bienes y en el pago de servicios vendidos o prestados por entidades relacionadas de la sociedad y/o de su matriz Compañía Cervecerías Unidas S.A.; (iv) Administración y operación, por sí o a través de terceros, de toda clase de sistemas de financiamiento permitidos por la ley, incluidas las tarjetas de crédito, con el propósito de poner a disposición de terceros un medio de financiar la adquisición de bienes y contratación de servicios de empresas relacionadas de la sociedad y/o de su matriz Compañía Cervecerías Unidas S.A.; (v) La prestación de servicios y asesorías en materias de evaluación de riesgo, control de créditos y constitución de garantías de cualquier clase, sea que ello se verifique directamente por la sociedad o mediante la subcontratación de dichos servicios o asesorías; (vi) La gestión de cobranza a terceros sea ésta de carácter judicial o extrajudicial, su administración y control, sea que ello se verifique directamente por la sociedad o mediante la subcontratación de personas o empresas especializadas; (vii) La prestación de toda clase de servicios financieros a terceros en conformidad a la ley; (viii) Inversión en acciones, derechos sociales, bonos, debentures, certificados de depósitos, toda clase de valores mobiliarios, efectos de comercio e instrumentos financieros de cualquiera especie; (ix) Desarrollo e implementación, ya sea directamente o a través de terceros, así como apoyo al desarrollo e implementación, de proyectos y/o programas que fomenten, propendan o faciliten el emprendimiento y crecimiento sustentable de terceros, incluyendo el otorgamiento de toda clase de créditos y la prestación de toda clase de servicios profesionales y técnicos, ya sea a través de consultorías, asesorías, estudios y/o capacitaciones, entre otros; y, en general, cualquier otra actividad civil o comercial que se relacione directa o indirectamente con el objeto señalado precedentemente y que acuerden los accionistas.

Esta sociedad desarrolla actividades de financiamiento y crédito a clientes, con recursos propios, utilizables en la adquisición de bienes comercializados por entidades relacionadas de la sociedad y/o de su matriz Compañía Cervecerías Unidas S.A., así como la prestación de servicios de administración de crédito y cobranza.

Principales contratos con la matriz
Contrato de prestación de servicios, asesoría y asistencia técnica (Contrato Servicios Compartidos); y Contrato de arriendo de oficina.

(*) Los directores señores Marisol Bravo Léniz, Felipe Dubernet Azócar y Martín Rodriguez Guiraldes son gerentes de la matriz.

1. Carta del Presidente
2. Perfil de la entidad
3. Gobierno corporativo
4. Estrategia
5. Personas
6. Modelo de negocios
7. Desempeño 2021
8. Sustentabilidad
9. Hechos esenciales
10. Datos Generales
11. Filiales y coligadas

EMBOTELLADORAS CHILENAS UNIDAS S.A.

Razón Social	**EMBOTELLADORAS CHILENAS UNIDAS S.A.** (CCU, CCU CHILE, ECUSA, ECCU, ECCUSA, Embotelladora CCU y Embotelladora CCU S.A.)
Naturaleza jurídica	Sociedad anónima cerrada
Capital suscrito y pagado	M$ 172.298.227
% participación total en 2021	98,8000% (98,8000% en 2020)
% de la inversión sobre el activo total de la matriz	14,2975%
Directores Titulares(*)	Andrónico Luksic Craig (Presidente)
	Carlos Molina Solís (Vicepresidente)
	José Miguel Barros van Hövell tot Westerflier
	Rory Cullinan
	Pablo Granifo Lavín
	Marc Gross
	Rodrigo Hinzpeter Kirberg
	Patricio Jottar Nasrallah
	Francisco Pérez Mackenna
Gerente General	Francisco Diharasarri Domínguez

Objeto social / Actividades

El objeto de la sociedad será: (i) la elaboración, envase, compra, venta, comercialización, distribución, importación y exportación de toda clase de bebidas alcohólicas, analcohólicas, aguas minerales, jugos, néctares, concentrados, mermeladas, así como toda clase de productos y artículos alimenticios, ya sea por cuenta propia y/o ajena, y tomar representaciones nacionales y/o extranjeras; (ii) la comercialización al por menor de bebidas analcohólicas en general y de mercaderías, entre otras formas, a través de la utilización de máquinas automáticas de expendio directo al público; (iii) la compra, venta, arrendamiento, y en general la adquisición y enajenación de bienes raíces corporales e incorporales y la realización de toda clase de negocios inmobiliarios; (iv) la inversión, compra, venta, arrendamiento, comodato y en general la adquisición y enajenación de bienes muebles, tanto corporales como incorporales, incluyendo toda clase de equipos y máquinas expendedoras a industrias, oficinas y a personas naturales y jurídicas, opciones de compra y venta de acciones, acciones, bonos, debentures, planes de ahorro, cuotas de fondos mutuos, cuotas o derechos en sociedades, y otros valores mobiliarios, instrumentos financieros y efectos de comercio en general, como asimismo de marcas comerciales y demás privilegios y/o derechos de propiedad industrial; (v) la prestación de servicios de transporte aéreo y terrestre, de carga y pasajeros; arrendamiento, subarrendamiento, mantención y reparación de toda clase de vehículos; importación, distribución, compra y venta de partes, piezas y repuestos de los mismos y de accesorios e insumos para ellos; servicios de asesoría en materia de tráfico y transporte en general; y servicios de bodegaje y distribución de materias primas, insumos, concentrados y/o productos terminados, sean éstos elaborados y/o comercializados por Compañía Cervecerías Unidas S.A., cualesquiera de sus filiales, sociedades coligadas y/o por terceros; (vi) la prestación de servicios de asesoría, administración, coordinación y/o gestión en materia de otorgamiento de créditos, recaudación, pago, cobranza y demás funciones de tesorería y caja; (vii) la prestación de servicios de asesoría, administración y control de inventarios de materiales de empaque, insumos, concentrados, productos terminados y demás activos de terceros, sean éstos sociedades relacionadas o no; (viii) la prestación de servicios de instalación, retiro, mantención y reparación de máquinas conservadoras, enfriadoras y/o expendedoras de bebidas alcohólicas y analcohólicas en general así como toda clase de mercaderías, y de los elementos y accesorios de aquéllas; (ix) el arrendamiento, subarrendamiento y explotación de espacios publicitarios y prestación de servicios de publicidad en general; y (x) la celebración de cualquier otro acto o contrato concerniente a las actividades industriales y de negocios antes enunciadas, así como cualquier otro negocio similar o análogo, y todas las operaciones accesorias que fueren necesarias, conducentes o convenientes para la complementación del objeto social arriba expresado.

Esta sociedad desarrolla actividades de elaboración, envasado y comercialización de bebidas no alcohólicas y aguas envasadas bajo marcas propias, contratos de licencia o de distribución.

Principales contratos con la matriz

Contrato de prestación de servicios, asesoría y asistencia técnica (Contrato Servicios Compartidos); y Contrato arrendamiento y prestación de servicios de bodegaje.

(*) Los directores señores José Miguel Barros van Hövell tot Westerflier, Rory Cullinan, Pablo Granifo Lavín, Marc Gross, Rodrigo Hinzpeter Kirberg, Andrónico Luksic Craig, Carlos Molina Solís y Francisco Pérez Mackenna son directores de la matriz y el director señor Patricio Jottar Nasrallah es Gerente General de la misma.

1. Carta del Presidente
2. Perfil de la entidad
3. Gobierno corporativo
4. Estrategia
5. Personas
6. Modelo de negocios
7. Desempeño 2021
8. Sustentabilidad
9. Hechos esenciales
10. Datos Generales
11. Filiales y coligadas

FÁBRICA DE ENVASES PLÁSTICOS S.A.

Razón Social	**FÁBRICA DE ENVASES PLÁSTICOS S.A.** (PLASCO S.A. y PLASCO)
Naturaleza jurídica	Sociedad anónima cerrada
Capital suscrito y pagado	M$ 18.744.767
% participación total en 2021	95,8904% (95,8904% en 2020)
% de la inversión sobre el activo total de la matriz	0,9725%
Directores Titulares(*)	Juan Boned (Presidente)
	Teodoro Benario Troncoso
	Felipe Benavides Almarza
	Felipe Dubernet Azócar
	Juan Martín Vannicola
Gerente General	Daniel Panelati

Objeto social / Actividades

El objeto de la sociedad es la fabricación, elaboración, producción, importación, compra, exportación, venta, distribución y comercialización de todo tipo de productos de plástico y sus derivados, materias primas, artículos, mercaderías, productos, implementos, partes, piezas, envases, y otros bienes corporales muebles que digan relación con la industria del plástico; la distribución, comercialización, exportación, venta, y en general la enajenación de esos bienes, ya sea en el mismo estado o transformados; la realización de toda clase de actividades y la celebración de cualquier otro acto o contrato concerniente a la industria del plástico, y toda otra especie de insumos y elementos relacionados con los fines antedichos, así como cualquier otro negocio similar, análogo; y todas las demás operaciones accesorias que fueren necesarias, conducentes o convenientes para la complementación del objeto social arriba expresado.

Esta sociedad desarrolla actividades de elaboración de envases y tapas plásticas.

Principales contratos con la matriz

Contrato de prestación de servicios, asesoría y asistencia técnica (Contrato Servicios Compartidos); Contrato de arrendamiento de planta industrial; Contrato de arrendamiento de bodega; y Contrato de arrendamiento de equipos y otros activos.

(*) Los directores señores Felipe Benavides Almarza, Juan Boned, Felipe Dubernet Azócar y Juan Martín Vannicola son gerentes de la matriz.

INVERSIONES INTERNACIONALES SpA

Razón Social	**INVERSIONES INTERNACIONALES SpA**
Naturaleza jurídica	Sociedad por acciones
Capital suscrito y pagado	M$ 1.455.401
% participación total en 2021	100,0000% (100,0000% en 2020)
% de la inversión sobre el activo total de la matriz	0,0297%
Administración(*)	Felipe Arancibia Silva
	Diego Bacigalupo Aracena
	Matías Bebin Subercaseaux
	Felipe Benavides Almarza
	Antonio Cruz Stuven
	Felipe Dubernet Azócar
	Jesús García Sánchez-Reyes
	Patricio Jottar Nasrallah
	Martín Rodríguez Guiraldes

Objeto social / Actividades

El objeto de la sociedad es la inversión en toda case de bienes corporales e incorporales, incluyendo derechos en sociedades, acciones, valores mobiliarios, marcas comerciales, nombres de dominio, licencias o sub-licencias, títulos de crédito y efectos de comercio, tanto en Chile como en el extranjero.

Esta sociedad desarrolla el negocio de adquisición, desarrollo y explotación de licencia de marcas y actividades afines.

Principales contratos con la matriz

Contrato de prestación de servicios, asesoría y asistencia técnica (Contrato Servicios Compartidos).

(*) Los señores Felipe Benavides Almarza, Antonio Cruz Stuven, Felipe Dubernet Azócar y Martín Rodríguez Guiraldes son gerentes de la matriz y el señor Patricio Jottar Nasrallah es Gerente General de la misma.
La sociedad es administrada por su matriz Compañía Pisquera de Chile S.A., que la ejercerá por intermedio de sus representantes o a través de mandatarios o delegados designados en la escritura pública de constitución o designados especialmente al efecto por escritura pública, de la cual se deberá tomar nota al margen de la inscripción social.

1. Carta del Presidente
2. Perfil de la entidad
3. Gobierno corporativo
4. Estrategia
5. Personas
6. Modelo de negocios
7. Desempeño 2021
8. Sustentabilidad
9. Hechos esenciales
10. Datos Generales
11. Filiales y coligadas

INVERSIONES INVEX CCU DOS LIMITADA

Razón Social	**INVERSIONES INVEX CCU DOS LIMITADA** (Inversiones Invex CCU Dos Ltda., Invex CCU Dos Ltda., Invex CCU Dos e Invex Dos)
Naturaleza jurídica	Sociedad de responsabilidad limitada
Capital suscrito y pagado	M$ 34.210.580
% participación total en 2021	99,8516% (99,8516% en 2020)
% de la inversión sobre el activo total de la matriz	4,8120%
Directores Titulares(*)	Francisco Diharasarri Domínguez (Presidente)
	Felipe Dubernet Azócar
	Jesús García Sánchez-Reyes
Gerente General	Felipe Dubernet Azócar

Objeto social / Actividades

El objeto de la sociedad es: (i) efectuar toda clase de inversiones en el exterior, en cualquier tipo de bienes, instrumentos financieros y efectos de comercio y, en particular, en acciones o derechos sociales de compañías constituidas en el exterior, así como otorgar préstamos o cualquier otro tipo de financiamiento a entidades en el exterior; (ii) Comprar y vender toda clase de valores y efectos de comercio emitidos en el extranjero, entendiendo por tales, entre otros, acciones de entidades extranjeras transadas en bolsas de valores en el exterior, bonos emitidos y transados en el extranjero y cualquier otra clase de valores transados en bolsas de valores extranjeras; y (iii) realizar cualquier otra actividad acordada por las socias y que conduzca a los fines anteriormente señalados.

Esta sociedad realiza inversiones en el exterior, en particular, en acciones o derechos sociales de compañías constituidas en el extranjero.

Principales contratos con la matriz

Contrato de prestación de servicios, asesoría y asistencia técnica (Contrato Servicios Compartidos).

(*) El director señor Felipe Dubernet Azócar es gerente de la matriz.

INVERSIONES INVEX CCU LIMITADA[3]

Razón Social	**INVERSIONES INVEX CCU LIMITADA** (Inversiones Invex CCU Ltda., Invex CCU Ltda., Invex CCU e Invex)
Naturaleza jurídica	Sociedad de responsabilidad limitada
Capital suscrito y pagado	M$ 156.540.324
% participación total en 2021	56,8107% (56,8107% en 2020)
% de la inversión sobre el activo total de la matriz	8,2867%
Adminstración(*)	Felipe Benavides Almarza
	Antonio Cruz Stuven
	Felipe Dubernet Azócar
	Patricio Jottar Nasrallah
	Sebastián Landi
	Andrónico Luksic Craig
	Martín Rodríguez Guiraldes
	Gabriela Ugalde Romagnoli

Objeto social / Actividades

El objeto de la sociedad es: (i) efectuar toda clase de inversiones en el exterior, en cualquier tipo de bienes, instrumentos financieros y efectos de comercio y, en particular, en acciones o derechos sociales de compañías constituidas en el exterior, así como otorgar préstamos o cualquier otro tipo de financiamiento a entidades en el exterior; (ii) Comprar y vender toda clase de valores y efectos de comercio emitidos en el extranjero, entendiendo por tales, entre otros, acciones de entidades extranjeras transadas en bolsas de valores en el exterior, bonos emitidos y transados en el extranjero y cualquier otra clase de valores transados en bolsas de valores extranjeras; y (iii) realizar cualquier otra actividad acordada por las socias y que conduzca a los fines anteriormente señalados.

Esta sociedad realiza inversiones en el exterior, en particular, en acciones o derechos sociales de compañías constituidas en el extranjero.

Principales contratos con la matriz

Contrato de prestación de servicios, asesoría y asistencia técnica (Contrato Servicios Compartidos).

(*) El señor Andrónico Luksic Craig es director de la matriz, los señores Felipe Benavides Almarza, Antonio Cruz Stuven, Felipe Dubernet Azócar, Sebastián Landi, Martín Rodríguez Guiraldes y Gabriela Ugalde Romagnoli son gerentes de la matriz y el señor Patricio Jottar Nasrallah es Gerente General de la misma.
La sociedad es administrada por su matriz Compañía Cervecerías Unidas S.A., quien podrá actuar por intermedio de sus propios apoderados o de uno o más mandatarios que designe especialmente para este efecto mediante escritura pública de la que deberá tomarse nota al margen de la inscripción de la sociedad en el registro de comercio respectivo.

1. Carta del Presidente
2. Perfil de la entidad
3. Gobierno corporativo
4. Estrategia
5. Personas
6. Modelo de negocios
7. Desempeño 2021
8. Sustentabilidad
9. Hechos esenciales
10. Datos Generales
11. Filiales y coligadas

INVERSIONES INVEX CCU TRES LIMITADA

Razón Social	**INVERSIONES INVEX CCU TRES LIMITADA** (Inversiones Invex CCU Tres Ltda., Invex CCU Tres Ltda., Invex CCU Tres e Invex Tres)
Naturaleza jurídica	Sociedad de responsabilidad limitada
Capital suscrito y pagado	M$ 115.524.238
% participación total en 2021	100,0000% (100,0000% en 2020)
% de la inversión sobre el activo total de la matriz	8,6779%
Directores Titulares(*)	Francisco Diharasarri Domínguez (Presidente)
	Felipe Dubernet Azócar
	Jesús García Sánchez-Reyes
Gerente General	Felipe Dubernet Azócar

Objeto social / Actividades

El objeto de la sociedad es: (i) realización de inversiones en toda clase de bienes muebles e inmuebles, corporales o incorporales, tales como valores mobiliarios, derechos en sociedades y cualquier clase de títulos, incluyendo asimismo el efectuar inversiones para formar, integrar o participar en todo tipo de sociedades o empresas, nacionales o extranjeras, todo ello a fin de percibir los frutos o rentas originados por éstas; (ii) enajenación, comercialización y liquidación de las inversiones antes indicadas; (iii) la prestación de servicios y asesorías en materias de inversión y de desarrollo de proyectos; (iv) la administración de las inversiones e ingresos por las actividades señaladas en los números anteriores; y (v) toda otra actividad relacionada directa o indirectamente con las anteriores que los socios acuerden; todo lo cual podrá ser desarrollado directamente por la sociedad o por medio de otras entidades en la que ésta participe.

Esta sociedad desarrolla actividades de inversión en acciones y derechos sociales.

Principales contratos con la matriz

Contrato de prestación de servicios, asesoría y asistencia técnica (Contrato Servicios Compartidos).

(*) El director señor Felipe Dubernet Azócar es gerente de la matriz.

LA BARRA S.A.[4]

Razón Social	**LA BARRA S.A.**
Naturaleza jurídica	Sociedad anónima cerrada
Capital suscrito y pagado	M$ 1.500.000
% participación total en 2021	99,0000% (90,0000% en 2020)
% de la inversión sobre el activo total de la matriz	0,0365%
Directores Titulares(*)	Francisco Diharasarri Domínguez (Presidente)
	Matías Bebin Subercaseaux
	Rafael Fontecilla Cornejo
	Andrónico Luksic Craig
	Martín Rodríguez Guiraldes
Gerente General	Rodrigo Castro Sepúlveda

Objeto social / Actividades

La sociedad tiene por objeto: (i) compra, venta, distribución, importación, exportación y comercialización de bebidas alcohólicas y analcohólicas en general y de toda clase de alimentos; así como de toda clase de bienes muebles que digan relación con la industria de bebidas y alimentos, incluyendo su publicidad, promoción, venta y distribución, importación, exportación y comercialización; (ii) asesoría y prestación de servicios de venta, distribución, importación, exportación y comercialización, por cuenta propia o ajena, por sí o a través de terceros, de los productos y bienes referidos en el número (i) precedente; (iii) realización de actividades y/o prestación de servicios de planificación, publicidad y promoción, por cuenta propia o ajena, por sí o a través de terceros, que sean complementarios o estén relacionados con los productos y bienes antes enunciados; (iv) representación de empresas nacionales o extranjeras, en todo tipo de negocios relacionados con el objeto social; así como la realización de inversiones en sociedades dedicadas a dicho objeto; y (v) en general, cualquier otra actividad civil o comercial que se relacione directa o indirectamente con el objeto social y que acuerden los accionistas.

Principales contratos con la matriz

Contrato de prestación de servicios, asesoría y asistencia técnica (Contrato Servicios Compartidos).

(*) El director señor Andrónico Luksic Craig es director de la matriz y los directores señores Rafael Fontecilla Cornejo y Martín Rodríguez Guiraldes son gerentes de la misma.

1. Carta del Presidente
2. Perfil de la entidad
3. Gobierno corporativo
4. Estrategia
5. Personas
6. Modelo de negocios
7. Desempeño 2021
8. Sustentabilidad
9. Hechos esenciales
10. Datos Generales
11. Filiales y coligadas

MAHINA SpA

Razón Social	**MAHINA SpA**
Naturaleza jurídica	Sociedad por acciones
Capital suscrito y pagado	M$ 1.050.000
% participación total en 2021	50,0909% (50,0909% en 2020)
% de la inversión sobre el activo total de la matriz	0,0257%
Directores Titulares	Miguel Angel Rapu Pate (Presidente)
	Armin Kunstmann Telge
	Xavier Lombardo
	Ana Rapu Edmunds
Gerente General	Ana Rapu Edmunds

Objeto social / Actividades

El objeto de la sociedad es: (i) la elaboración, fabricación, producción, compra, venta, importación, exportación y, en general, la comercialización en todas sus formas, ya sea al por mayor o menor, por cuenta propia o ajena, de toda clase de productos alimenticios, comestibles y bebestibles incluyendo bebidas alcohólicas; (ii) la explotación de bares, restaurantes, confiterías, parrillas, salón de fiestas, servicios de desayunos, almuerzos, cenas, venta de toda clase de comidas y bebidas y toda actividad relacionada con la gastronomía y la elaboración de comidas; (iii) el otorgamiento, gestión y administración de franquicias, agencias, representaciones comerciales, distribución, logística, compraventa por mayor o menor, importación, exportación, locación y sublocación de inmuebles; y (iv) la compra, venta, permuta, comodato, explotación, arrendamiento y/o administración de bienes inmuebles y realizar toda clase de mejoras de inmuebles propios o de terceros. A tales fines la sociedad tiene plena capacidad jurídica para adquirir derechos, contraer obligaciones y ejercer todos los actos que no sean prohibidos por las leyes o por su estatuto.

Esta sociedad desarrolla actividades de elaboración, envasado y comercialización de cervezas bajo la marca Mahina.

MANANTIAL S.A.

Razón Social	**MANANTIAL S.A.**
Naturaleza jurídica	Sociedad anónima cerrada
Capital suscrito y pagado	M$ 3.647.737
% participación total en 2021	99,0775% (99,0775% en 2020)
% de la inversión sobre el activo total de la matriz	0,7408%
Directores Titulares	Eduardo Ffrench-Davis Rodríguez (Presidente)
	Arturo Mackenna Ronco
	Tomás Mosella Vial
Gerente General	Christian Bravo Sauturel

Objeto social / Actividades

El objeto de la sociedad es desarrollar, por cuenta propia o de terceros o asociada a terceros, toda clase de actividades relacionadas con el tratamiento y purificación de agua para el consumo, y producción y venta de agua con formulaciones especiales para fines específicos; su distribución, venta, y comercialización; así como el arriendo o venta de aparatos distribuidores automáticos y prestación de servicios complementarios que sean necesarios o conducentes a la consecución de los fines anteriores. La sociedad podrá efectuar inversiones en toda clase de bienes inmuebles o muebles, corporales e incorporales, y formar parte de sociedades de cualquier especie. Asimismo, la sociedad podrá dedicarse a la fabricación, elaboración, preparación y producción de productos industriales y su comercialización.

Esta sociedad desarrolla el negocio de venta y distribución a clientes de aguas purificadas en botellones sobre dispensadores en el segmento home and office delivery.

Principales contratos con la matriz

Contrato de prestación de servicios, asesoría y asistencia técnica (Contrato Servicios Compartidos).

1. Carta del Presidente
2. Perfil de la entidad
3. Gobierno corporativo
4. Estrategia
5. Personas
6. Modelo de negocios
7. Desempeño 2021
8. Sustentabilidad
9. Hechos esenciales
10. Datos Generales
11. Filiales y coligadas

MILLAHUE S.A.

Razón Social	**MILLAHUE S.A.** (Inversiones Millahue y Millahue)
Naturaleza jurídica	Sociedad anónima cerrada
Capital suscrito y pagado	M$ 3.124.669
% participación total en 2021	99,9621% (99,9621% en 2020)
% de la inversión sobre el activo total de la matriz	0,4622%
Directores Titulares(*)	Felipe Dubernet Azócar (Presidente)
	Felipe Benavides Almarza
	Francisco Diharasarri Domínguez
Gerente General	Francisco Diharasarri Domínguez

Objeto social / Actividades

El objeto de la sociedad es la explotación de fuentes de agua mineral; la fabricación, distribución y comercialización de toda clase de productos naturales, bebidas analcohólicas y demás productos similares, como asimismo, de vinos, cervezas, productos lácteos y alimentos de cualquier origen, y de los insumos industriales tales como tapas tipo corona, envases de plástico y/o vidrio, cajas plásticas y etiquetas; y la realización de inversiones en toda clase de bienes muebles e inmuebles, corporales o incorporales, tales como acciones, bonos, debentures, efectos de comercio, valores mobiliarios, y la venta y comercialización de los mismos.

Esta sociedad desarrolla actividades de inversión en toda clase de bienes muebles e inmuebles, corporales o incorporales.

Principales contratos con la matriz

Contrato de prestación de servicios, asesoría y asistencia técnica (Contrato Servicios Compartidos).

(*) Los directores señores Felipe Benavides Almarza y Felipe Dubernet Azócar son gerentes de la matriz.

TRANSPORTES CCU LIMITADA[5]

Razón Social	**TRANSPORTES CCU LIMITADA** (Transportes CCU Ltda.)
Naturaleza jurídica	Sociedad de responsabilidad limitada
Capital suscrito y pagado	M$ 26.998
% participación total en 2021	98,0000% (98,0000% en 2020)
% de la inversión sobre el activo total de la matriz	1,5199%
Directores(*)	Francisco Diharasarri Domínguez (Presidente)
	Felipe Benavides Almarza
	Felipe Dubernet Azócar
Gerente General	Álvaro Román Marambio

Objeto social / Actividades

El objeto de la sociedad es prestar servicios de transporte de carga; arrendamiento, subarrendamiento, mantención y reparación de toda clase de vehículos; importación, distribución, compra y venta de partes, piezas y repuestos de los mismos y de accesorios e insumos para ellos; servicios de asesoría en materia de tráfico y transporte en general; servicios de bodegaje y distribución de materias primas, insumos, concentrados y/o productos terminados, sean éstos elaborados y/o comercializados por Compañía Cervecerías Unidas S.A., cualesquiera de sus filiales y/o por terceros; servicios de asesoría, administración, coordinación y/o gestión en materia de otorgamiento de créditos, recaudación, pago, cobranza y demás funciones de tesorería y caja; servicios de asesoría, administración y control de inventarios de materiales de empaque, insumos, concentrados, productos terminados y demás activos de terceros, sean éstos sociedades relacionadas o no; e instalación, retiro, mantención y reparación de máquinas conservadoras, enfriadoras y/o expendedoras de bebidas alcohólicas y analcohólicas en general, y de los elementos y accesorios de aquéllas.

Esta sociedad presta servicios de logística, transporte y distribución a las diversas Unidades Estratégicas de Negocios (UENs).

Principales contratos con la matriz

Contrato de prestación de servicios, asesoría y asistencia técnica (Contrato Servicios Compartidos); y Contrato de arrendamiento y subarrendamiento oficinas y bodegas.

(*) Los directores señores Felipe Benavides Almarza y Felipe Dubernet Azócar son gerentes de la matriz.

1. Carta del Presidente
2. Perfil de la entidad
3. Gobierno corporativo
4. Estrategia
5. Personas
6. Modelo de negocios
7. Desempeño 2021
8. Sustentabilidad
9. Hechos esenciales
10. Datos Generales
11. Filiales y coligadas

VIÑA ALTAÏR SpA

Razón Social	**VIÑA ALTAÏR SpA** ("Viñamar", "Altaïr Vineyards & Winery", "Viña Totihue", "Viña Altaïr – San Pedro" y "VA")
Naturaleza jurídica	Sociedad por Acciones
Capital suscrito y pagado	M$ 8.558.664
% participación total en 2021	100,0000% (100,0000% en 2020)
% de la inversión sobre el activo total de la matriz	0,4869%
Administración(*)	Germán Del Río López
	Pedro Herane Aguado
	Vicente Rosselot Soini
	Marcela Ruiz Hadad

Objeto social / Actividades

La sociedad tiene por objeto: (i) producción, industrialización, comercialización, distribución, importación y exportación, por cuenta propia o ajena, de toda clase de productos vitivinícolas; (ii) producción, industrialización, comercialización, distribución, importación, y exportación, por cuenta propia o ajena de vinos y licores y de las materias primas de los mismos; (iii) aprovechamiento industrial y comercial de los subproductos y derivados de vinos y licores, y de las materias primas de los mismos; iv) explotación de marcas comerciales; (v) prestación de servicios relacionados con los rubros señalados en los numerales i) a iv) anteriores, así como servicios de asesoría, marketing, ventas, enología, administración, organización, desarrollo de empresas y turismo; (vi) arrendamiento de toda clase de bienes muebles e inmuebles; vii) representación de empresas nacionales y extranjeras en relación con los rubros y actividades señalados en los numerales (i) a (vi) anteriores; y viii) en general, la celebración de cualquier acto o contrato y el desarrollo de cualquier actividad relacionada directa o indirectamente con los rubros y actividades señalados en los numerales (i) a (vii) anteriores.

Esta sociedad desarrolla actividades de adquisición y desarrollo de marcas comerciales y la explotación de las mismas a través del otorgamiento de licencias a su matriz Viña San Pedro Tarapacá S.A.

(*) La sociedad es administrada por su matriz Viña San Pedro Tarapacá S.A., que la ejercerá a través de mandatarios o delegados designados especialmente al efecto por escritura pública de la cual se deberá tomar nota al margen de la inscripción social.

VIÑA SAN PEDRO TARAPACÁ S.A.

Razón Social	**VIÑA SAN PEDRO TARAPACÁ S.A.** (VSPT, VSPT S.A., San Pedro S.A., San Pedro Wine Group, VSPT Wine Group, Grupo VSPT, SPWG, Southern Sun Wine Group, SSWG, San Pedro Tarapacá S.A., Viña Tarapacá S.A., Viña Tarapacá Ex Zavala S.A. y Viña San Pedro S.A.)
Naturaleza jurídica	Sociedad anónima abierta
Capital suscrito y pagado	M$ 123.808.521
% participación total en 2021	84,5159% (83,0057% en 2020)
% de la inversión sobre el activo total de la matriz	10,7523%
Directores Titulares(*)	Pablo Granifo Lavín (Presidente)
	Carlos Molina Solís (Vicepresidente)
	José Miguel Barros van Hövell tot Westerflier
	Patricio Jottar Nasrallah
	Carlos Mackenna Iñíguez
Directores Titulares(*)	Francisco Pérez Mackenna
	Shuo Zhang
Gerente General	Pedro Herane Aguado

Objeto social / Actividades

La sociedad tiene por objeto la producción, industrialización, comercialización, distribución, importación y exportación por cuenta propia o ajena, de toda clase de productos agrícolas, en especial de los vitivinícolas; la producción, industrialización, comercialización, distribución, importación y exportación, por cuenta propia o ajena, de toda clase de bebidas, sean éstas vinos, licores, cervezas, o de cualquier naturaleza, alcohólicas o analcohólicas y de las materias primas de las mismas, el aprovechamiento industrial y comercial de los subproductos y derivados de los artículos que anteceden; la prestación de servicios relacionados con los mismos rubros así como servicios de asesoría, marketing, ventas, enología, administración, organización y desarrollo de empresa; y la representación de empresas nacionales y extranjeras, la distribución y comercialización de los productos nacionales o importados de los bienes anteriormente mencionados y de productos alimenticios en general.

Esta sociedad desarrolla actividades de elaboración, envasado, venta, distribución, promoción y comercialización de vinos, espumantes y coolers, entre otros productos, bajo marcas propias o licenciadas para el mercado doméstico y exportaciones.

1. Carta del Presidente
2. Perfil de la entidad
3. Gobierno corporativo
4. Estrategia
5. Personas
6. Modelo de negocios
7. Desempeño 2021
8. Sustentabilidad
9. Hechos esenciales
10. Datos Generales
11. Filiales y coligadas

Principales contratos con la matriz
Contrato de prestación de servicios, asesoría y asistencia técnica (Contrato de Servicios Compartidos); y Contrato de arriendo de oficina.

(*) Los directores señores José Miguel Barros van Hövell tot Westerflier, Pablo Granifo Lavín, Carlos Molina Solís y Francisco Pérez Mackenna son directores de la matriz y el director señor Patricio Jottar Nasrallah es Gerente General de la misma.

FILIALES EN EL EXTRANJERO

ANDINA DE DESARROLLO SACFAIMM[6]

Razón Social	**ANDINA DE DESARROLLO SACFAIMM**
Naturaleza jurídica	Sociedad anónima cerrada (Argentina)
Capital suscrito y pagado	M$ 501
% participación total en 2021	59,2000% (59,2000% en 2020)
% de la inversión sobre el activo total de la matriz	0,0008%
Directores Titulares	Carlos López Sanabria (Presidente)
	Daniel Alurralde Torres
	Ricardo Olivares Elorrieta
Directores Suplentes	Julio Freyre Aznárez

Objeto social / Actividades

El objeto de la sociedad es realizar por cuenta propia y/o de terceros o asociada a terceros, las siguientes operaciones: (i) Comerciales: La compra y venta, importación y exportación, distribución de maquinarias, rodados, automotores, repuestos, accesorios y herramientas, ejercer representaciones, comisiones, consignaciones y mandatos; (ii) Industriales: Mediante la fabricación de repuestos, accesorios y herramientas para automotores, rodados y maquinarias; (iii) Inmobiliaria y Constructora: La sociedad podrá realizar toda clase de operaciones inmobiliarias y de construcción de edificios. Así, podrá comprar, vender, permutar, arrendar, por cuenta propia o de terceros o asociada a terceros, toda clase de bienes inmuebles, y construir obras y edificios, sea o no bajo el régimen de la Ley N° 13.512 de Propiedad Horizontal o de cualquier otra Ley especial que en el futuro se dicte, ya sea por contratación directa y/o por licitaciones públicas o privadas, viviendas individuales y colectivas y/o ampliaciones.

Podrá asimismo realizar dichas construcciones con aportes particulares, del Banco Hipotecario Nacional y/o de otros bancos oficiales o particulares, y de cualquier otra institución de crédito oficial o privada para dichos fines; (iv) Financieras: Mediante el aporte de capitales a sociedades o empresas, constituidas o a constituirse y a personas, para operaciones realizadas o a realizarse, compraventa de títulos, debentures, activos y pasivos, y toda clase de valores mobiliarios y documentos de créditos, financiaciones en general, y cualesquiera otras operaciones con excepción de las bancarias, seguros, capitalización y ahorro, especialmente las previstas por la Ley N° 18.061 u otras por las cuales se requiera el concurso público; (v) Agropecuarias: Mediante la explotación de establecimientos rurales, ganaderos, frutícolas, cría, invernación, mestización, venta, cruza de ganado, hacienda de todo tipo en cabañas, granjas, tambos, estancias y potreros; cultivos, forestación y reforestación de toda clase; formalización de contratos de arrendamientos, aparcerías y/o pastoreo; (vi) Minera: Mediante la explotación en todos sus aspectos de minas dentro de las previsiones del Código de Minería como así también de acuerdo a las reglamentaciones vigentes; y (vii) Mandatarias: Ejercer mandatos en general, como así también prestar servicios de organización y asesoramiento industrial, comercial y técnico financiero, quedando excluido el asesoramiento reservado a profesiones reglamentadas. Para el cumplimiento de su objeto la sociedad podrá realizar todos los actos autorizados por las leyes que guarden relación directa o indirecta con el mismo.

Esta sociedad desarrolla actividades de inversión inmobiliaria y financiera.

1. Carta del Presidente
2. Perfil de la entidad
3. Gobierno corporativo
4. Estrategia
5. Personas
6. Modelo de negocios
7. Desempeño 2021
8. Sustentabilidad
9. Hechos esenciales
10. Datos Generales
11. Filiales y coligadas

ANDRIMAR S.A.

Razón Social	**ANDRIMAR S.A.**
Naturaleza jurídica	Sociedad anónima cerrada (Uruguay)
Capital suscrito y pagado	M$ 7.087
% participación total en 2021	100,0000% (100,0000% en 2020)
% de la inversión sobre el activo total de la matriz	0,0636%
Directores Titulares(*)	Sebastián Landi (Presidente)
	Felipe Benavides Almarza
	Antonio Cruz Stuven
	Francisco Díaz Fadic

Objeto social / Actividades

El objeto de la sociedad es: (i) industrializar y comercializar en todas sus formas mercaderías, arrendamientos de bienes, obras y servicios, en los ramos y anexos: de alimentación, artículos del hogar y oficina, automotriz, bar, bazar, caucho, combustible, comunicaciones, construcción, cosmética, cueros, deportes, editorial, electrónica, electrotécnica, enseñanza, espectáculos, extractivas, ferretería, fotografías, fibras, frutos del país, hotel, imprenta, informática, joyería, juguetería, lana, lavadero, librería, madera, máquinas, marítimo, mecánica, medicina, metalúrgica, música, obras de ingeniería, óptica, papel, perfumería, pesca, plástico, prensa, publicidad, química, radio, servicios profesionales, técnicos y administrativos, tabaco, televisión, textil, transporte, turismo, valores inmobiliarios, vestimenta, veterinaria, vidrio; (ii) importaciones, exportaciones, representaciones, comisiones y consignaciones; (iii) compraventa, arrendamiento, administración, construcción y toda clase de operaciones con bienes inmuebles; (iv) explotación agropecuaria, forestación, fruticultura, citricultura y sus derivados, cumpliendo con las disposiciones legales; y (v) participación, constitución o adquisición de empresas que operen en los ramos preindicados.

Esta sociedad desarrolla actividades de inversión en bienes inmuebles en los cuales se asienta la actividad de Milotur S.A.

(*) Los directores señores Felipe Benavides Almarza, Antonio Cruz Stuven, Francisco Díaz Fadic y Sebastián Landi son gerentes de la matriz.

BEBIDAS BOLIVIANAS BBO S.A.

Razón Social	**BEBIDAS BOLIVIANAS BBO S.A.**
Naturaleza jurídica	Sociedad anónima cerrada (Bolivia)
Capital suscrito y pagado(12)	M$ 20.788.967
% participación total en 2021	51,0000% (51,0000% en 2020)
% de la inversión sobre el activo total de la matriz	0,3606%
Directores Titulares(*)	Carlos Pinto Meyer (Presidente)
	Sebastián Landi (Vicepresidente)
	Felipe Benavides Almarza
	Antonio Cruz Stuven
	Rafael Deheza Cronembold
	Carlos Melchor Díaz Villavicencio
	Carlos Krutzfeld Monasterio
Directores Suplentes	Francisco Díaz Fadic
	Felipe Dubernet Azócar
	Jaime Ronald Gutiérrez López
Gerente General	Álvaro Félix Río García

Objeto social / Actividades

La sociedad tiene por objeto principal realizar por cuenta propia, ajena o asociada con terceros, las siguientes actividades enumeradas de manera indicativa pero no limitativa: dedicarse a la producción, embotellamiento y comercialización de cerveza, bicervecina, maltas, bebidas fermentadas, bebidas alcohólicas para el consumo general; dedicarse a la producción, embotellamiento y comercialización de bebidas no alcohólicas para el consumo general; representar en Bolivia a empresas y/o marcas nacionales y/o extranjeras a efectos de distribuir y/o comercializar en Bolivia productos de empresas, ya sean éstas fabricantes, comercializadoras o representantes de toda clase de bebidas alcohólicas y analcohólicas; asociarse para determinados negocios en forma accidental o del joint venture, conformar consorcios, dentro de las actividades del objeto social de la sociedad; registrar y comercializar marcas, rótulos comerciales y patentes en general, vinculadas al desarrollo de las actividades señaladas en sus estatutos; invertir los fondos excedentes provenientes del giro habitual de sus actividades en cualquier tipo de inversión como ser bonos, plazos fijos, títulos públicos o privados o cualquier instrumento; y prestar servicios que sean consecuencia de las actividades específicas de la sociedad, necesarios al cumplimiento de cualquiera de las finalidades del giro social sin ninguna limitación y al desarrollo de las actividades señaladas en los estatutos, excepto las que por ley se encuentren prohibidas.

1. Carta del Presidente
2. Perfil de la entidad
3. Gobierno corporativo
4. Estrategia
5. Personas
6. Modelo de negocios
7. Desempeño 2021
8. Sustentabilidad
9. Hechos esenciales
10. Datos Generales
11. Filiales y coligadas

Esta sociedad desarrolla actividades de producción y comercialización de bebidas alcohólicas y analcohólicas en Bolivia.

Principales contratos con la matriz

Contrato de prestación de servicios, asesoría y asistencia técnica (Contrato Servicios Compartidos).

(*) Los directores titulares señores Felipe Benavides Almarza, Antonio Cruz Stuven y Sebastián Landi y los directores suplentes Francisco Díaz Fadic y Felipe Dubernet Azócar, son gerentes de la matriz.

BEBIDAS DEL PARAGUAY S.A.

Razón Social	**BEBIDAS DEL PARAGUAY S.A.**
Naturaleza jurídica	Sociedad anónima cerrada (Paraguay)
Capital suscrito y pagado	M$ 27.192.136
% participación total en 2021	50,0050% (50,0050% en 2020)
% de la inversión sobre el activo total de la matriz	0,9583%
Directores Titulares(*)	Sebastian Landi (Presidente)
	Francisco Barriocanal Jiménez Gaona
	Felipe Benavides Almarza
	Antonio Cruz Stuven
	Patricio Jottar Nasrallah
	Juan Carlos López Moreira
	Osvaldo Salum Penayo
	Alejandro Strauch Aznárez
Directores Suplentes	Horacio Bittar Pirovano
	Paola Camhi Jacard
	Francisco Díaz Fadic
	Gustavo Galeano Ozuna
Gerente General	Horacio Bittar Pirovano

Objeto social / Actividades

La sociedad tiene por objeto dedicarse por cuenta propia o asociada a terceros, a la producción, industrialización, importación, exportación, representación, distribución y comercialización de todo tipo de bebidas y en general a cualquier otro acto lícito de comercio. Para el cumplimiento de sus fines, la sociedad podrá: adquirir y transferir el dominio de bienes muebles, inmuebles y vehículos, construir y fabricar toda clase de bienes, efectuar operaciones con bancos oficiales y privados del país o del extranjero; solicitar y obtener créditos; tomar dinero prestado; dar o aceptar garantías reales o personales; participar en licitaciones públicas o privadas; solicitar la explotación de concesiones del Gobierno Nacional y/o Municipal, de entidades autárquicas y/o privadas; recibir o dar representaciones; recibir o dar comisiones, consignaciones; designar distribuidores de sus productos; desarrollar cualquier actividad relacionada directa o indirectamente al objeto social; conferir poderes generales y especiales, sustituirlos y revocarlos y practicar cualquier acto y celebrar cualquier contrato que la buena marcha de la sociedad aconseje, sin limitación alguna, estén o no comprendidos en esta enumeración.

Esta sociedad desarrolla principalmente actividades de elaboración y distribución de bebidas con y sin alcohol.

Principales contratos con la matriz

Contrato de prestación de servicios, asesoría y asistencia técnica (Contrato de Servicios Compartidos).

(*) Los directores titulares señores Felipe Benavides Almarza, Antonio Cruz Stuven y Sebastian Landi y el director suplente Francisco Díaz Fadic son gerentes de la matriz, y el director titular señor Patricio Jottar Nasrallah es Gerente General de la misma.

1. Carta del Presidente
2. Perfil de la entidad
3. Gobierno corporativo
4. Estrategia
5. Personas
6. Modelo de negocios
7. Desempeño 2021
8. Sustentabilidad
9. Hechos esenciales
10. Datos Generales
11. Filiales y coligadas

BODEGA SAN JUAN S.A.U.[7]

Razón Social	**BODEGA SAN JUAN S.A.U.**
Naturaleza jurídica	Sociedad anónima de único accionista (Argentina)
Capital suscrito y pagado	M$ 1.030.020
% participación total en 2021	100,0000% (100,0000% en 2020)
% de la inversión sobre el activo total de la matriz	0,2006%
Directores Titulares(*)	Nicolás Patricio López Vera (Presidente)

Objeto social / Actividades

La sociedad tiene por objeto realizar por cuenta propia, de terceros y/o asociada a terceros, en el país o en el exterior, las siguientes actividades: (i) La producción, industrialización, comercialización, distribución, importación y exportación por cuenta propia o ajena, de toda clase de productos agrícolas, en especial de los vitivinícolas; (ii) La explotación, administración y arriendo, por cuenta propia o ajena, de predios agrícolas, bodegas, viñedos y establecimientos comerciales del rubro vitivinícola; (iii) La producción, industrialización, comercialización, distribución, importación y exportación, por cuenta propia o ajena de toda clase de bebidas, sean éstas vinos, licores, cervezas o de cualquier naturaleza, alcohólicas y de las materias primas de las mismas; (iv) El aprovechamiento industrial y comercial de los subproductos y derivados de los artículos que anteceden; (v) La prestación de servicios relacionados con los mismos rubros así como servicios de asesoría, marketing, ventas, enología, administración, organización y desarrollo de empresas, en especial prestación de servicios de mano de obra especializada en operación de bodegas industriales de elaboración, guarda y envasado de vino y explotación de campos; (vi) La representación de empresas nacionales y extranjeras, la distribución y comercialización de los productos nacionales o importados de los bienes anteriormente mencionados y de productos alimenticios en general; y (vii) Para su cumplimiento, la sociedad tendrá plena capacidad jurídica para adquirir derechos, contraer obligaciones y realizar todo tipo de actos y operaciones relacionadas con su objeto, que no estén prohibidos por la ley o por el presente estatuto.

Esta sociedad es dueña de la Bodega San Juan y los campos Pocito y Cañada Honda en San Juan, Argentina.

Principales contratos con la matriz

Esta sociedad arrienda a Finca La Celia S.A. su Bodega San Juan y los campos Pocito y Cañada Honda en San Juan, Argentina y, además, presta servicios de gestión agrícola e industrial a dicha sociedad.

(*) La dirección y administración de la sociedad está a cargo de un Directorio compuesto por el número de miembros que fije la Asamblea entre un mínimo de uno y un máximo de tres directores titulares. El término de su elección es de tres ejercicios.

COMPAÑÍA CERVECERÍAS UNIDAS ARGENTINA S.A.

Razón Social	**COMPAÑÍA CERVECERÍAS UNIDAS ARGENTINA S.A.** (CCU Argentina)
Naturaleza jurídica	Sociedad anónima cerrada (Argentina)
Capital suscrito y pagado	M$ 5.487.130
% participación total en 2021	80,6490% (80,6490% en 2020)
% de la inversión sobre el activo total de la matriz	10,3405%
Directores Titulares(*)	Andrónico Luksic Craig (Presidente)
	Francisco Pérez Mackenna (Vicepresidente)
	Javier Caspani Zurbriggen
	Julio Freyre Aznárez
	Agustín González Avalis
	Marc Gross
	Ezequiel Gussoni Cattaneo
	Rodrigo Hinzpeter Kirberg
	Patricio Jottar Nasrallah
	Carlos López Sanabria
	Carlos Molina Solís
	Ricardo Olivares Elorrieta
	Fernando Sanchis Sacchi
Gerente General	Julio Freyre Aznárez

Objeto social / Actividades

El objeto de la sociedad es realizar, por cuenta propia o de terceros o asociada a terceros, las siguientes actividades: el aporte y la inversión de capitales en empresas o sociedades constituidas o a constituirse, la participación -en dinero o en especie- en otras sociedades por acciones y la adquisición, enajenación o transferencia de títulos, acciones, debentures, facturas, remitos y valores mobiliarios en general, nacionales o extranjeros, títulos, bonos y papeles de crédito de cualquier tipo o modalidad, creados o a crearse; toma y otorgamiento de toda clase de créditos, con o sin garantía real, emisión de debentures, obligaciones negociables, papeles de comercio y bonos, otorgamiento de avales y garantías, todo ello, con exclusión de las actividades comprendidas en la ley de entidades financieras o que requieran el concurso del público.

Esta sociedad desarrolla actividades de inversión en acciones y derechos sociales.

(*) Los directores señores Marc Gross, Rodrigo Hinzpeter Kirberg, Andrónico Luksic Craig, Carlos Molina Solís y Francisco Pérez Mackenna son directores de la matriz y el director señor Patricio Jottar Nasrallah es Gerente General de la misma.

1. Carta del Presidente
2. Perfil de la entidad
3. Gobierno corporativo
4. Estrategia
5. Personas
6. Modelo de negocios
7. Desempeño 2021
8. Sustentabilidad
9. Hechos esenciales
10. Datos Generales
11. Filiales y coligadas

COMPAÑÍA INDUSTRIAL CERVECERA S.A.

Razón Social	**COMPAÑÍA INDUSTRIAL CERVECERA S.A.**
Naturaleza jurídica	Sociedad anónima cerrada (Argentina)
Capital suscrito y pagado	M$ 24.288.588
% participación total en 2021	78,4967% (78,4967% en 2020)
% de la inversión sobre el activo total de la matriz	12,6681%
Directores Titulares	Carlos López Sanabria (Presidente)
	Fernando Sanchis Sacchi (Vicepresidente)
	Julio Freyre Aznárez
	Agustín González Avalis
	Ezequiel Gussoni Cattaneo
	Ricardo Olivares Elorrieta
Directores Suplentes	Javier Caspani Zurbriggen
	Andrés Pablo Glerean
	Francisco Medina López Sanabria
Gerente General	Julio Freyre Aznárez

Objeto social / Actividades

El objeto de la sociedad es realizar, por cuenta propia de terceros y/o asociada a terceros, en Argentina o en el exterior, las siguientes actividades: (i) Industriales: elaboración, fraccionamiento y comercialización de cerveza y malta, sus productos derivados, anexos y afines; explotación directa o indirecta de cebada cervecera, lúpulo y su cultivo; elaboración, fraccionamiento y comercialización de bebidas gaseosas y aguas minerales; conservación de carnes, frutas, verduras y demás productos perecederos en sus cámaras frigoríficas; utilización de los subproductos para la elaboración de levadura, forrajes, abono y otros productos químicos; (ii) Comerciales: adquisición y enajenación de bienes muebles, materias primas, elaboradas o a elaborarse, patentes de invención, marcas, diseños y modelos industriales; importación y exportación de cerveza, malta, agua mineral, sus derivados, elaboraciones y otros productos en general; ejercer representaciones, comisiones y consignaciones, en los rubros: cerveza, malta, agua mineral, bebidas, helados, bocaditos, galletitas y derivados referidos a tales artículos; (iii) Financieras: adquisición y enajenación de participaciones en otras sociedades y empresas del país o del exterior; aportar y vender capitales propios y ajenos, con o sin garantía, a sociedades o a particulares; tomar y vender valores mobiliarios con o sin cotización. Quedan excluidas las operaciones a que se refiere la Ley N° 21.526 de Entidades Financieras u otras que requieran el concurso del ahorro público;(iv) Inmobiliarias: adquisición, enajenación, explotación, arrendamiento, construcción, permuta y/o administración y/o disposición bajo cualquier forma de toda clase de inmuebles, urbanos o rurales; subdivisión de tierras y su urbanización, construcción de edificios para renta o comercio; constitución de toda clase de derechos reales sobre inmuebles; y realización de operaciones comprendidas dentro de las leyes y reglamentos de la propiedad horizontal; y (v) Agropecuarias: explotación –en todas sus formas– de establecimientos agrícola-ganaderos, frutícolas, forestales y granjas.

Esta sociedad desarrolla actividades de elaboración y comercialización de cervezas, bebidas malteadas y malta.

Principales contratos con la matriz

Contrato de prestación de servicios, asesoría y asistencia técnica (Contrato Servicios Compartidos).

1. Carta del Presidente
2. Perfil de la entidad
3. Gobierno corporativo
4. Estrategia
5. Personas
6. Modelo de negocios
7. Desempeño 2021
8. Sustentabilidad
9. Hechos esenciales
10. Datos Generales
11. Filiales y coligadas

CORALINA S.A.

Razón Social	**CORALINA S.A.**
Naturaleza jurídica	Sociedad anónima cerrada (Uruguay)
Capital suscrito y pagado	M$ 249.142
% participación total en 2021	100,0000% (100,0000% en 2020)
% de la inversión sobre el activo total de la matriz	0,0094%
Directores Titulares(*)	Sebastian Landi (Presidente)
	Felipe Benavides Almarza
	Antonio Cruz Stuven
	Francisco Díaz Fadic

Objeto social / Actividades

El objeto de la sociedad es: (i) industrializar y comercializar en todas sus formas mercaderías, arrendamientos de bienes, obras y servicios, en los ramos y anexos: de alimentación, artículos del hogar y oficina, automotriz, bar, bazar, caucho, construcción, cosmética, cueros, editorial, electrónica, electrotécnica, enseñanza, espectáculos, ferretería, fotografías, fibras, frutos del país, hotel, imprenta, informática, joyería, juguetería, lana, lavadero, librería, limpieza, madera, máquinas, mecánica, metalúrgica, música, obras de ingeniería, óptica, papel, perfumería, pesca, plástico, publicidad, química, servicios profesionales, técnicos y administrativos, tabaco, textil, turismo, valores inmobiliarios, vestimenta, veterinaria, vidrio; (ii) importaciones, exportaciones, representaciones, comisiones y consignaciones; (iii) compraventa, arrendamiento, administración, construcción y toda clase de operaciones con bienes inmuebles (excepto los rurales afectados a la explotación agraria definida en el art. 3 de la Ley N° 17.777) y habiendo obtenido la autorización del poder ejecutivo si correspondiera; y (iv) participación, constitución o adquisición de empresas que operen en los ramos preindicados.

Esta sociedad desarrolla actividades de inversión en inmuebles.

(*) Los directores señores Felipe Benavides Almarza, Antonio Cruz Stuven, Francisco Díaz Fadic y Sebastián Landi son gerentes de la matriz.

FINCA LA CELIA S.A.(8)

Razón Social	**FINCA LA CELIA S.A.**
Naturaleza jurídica	Sociedad anónima cerrada (Argentina)
Capital suscrito y pagado	M$ 8.724.579
% participación total en 2021	99,8816% (99,8816% en 2020)
% de la inversión sobre el activo total de la matriz	1,3957%
Directores Titulares	Pedro Herane Aguado (Presidente)
	Federico Busso (Vicepresidente)
	Erika Eleonora Kurdziel
Directores Suplentes	Vicente Rosselot Soini

Objeto social / Actividades

La sociedad tiene por objeto: (i) producción, industrialización, comercialización, distribución, importación y exportación por cuenta propia o ajena, de toda clase de productos agrícolas, en especial de los vitivinícolas; (ii) explotación, administración y arriendo, por cuenta propia o ajena, de predios agrícolas, bodegas, viñedos y establecimientos comerciales del rubro vitivinícola; (iii) producción, industrialización, comercialización, distribución, importación y exportación, por cuenta propia o ajena de toda clase de bebidas, sean estas vinos, licores, cervezas o de cualquier naturaleza, alcohólicas y de las materias primas de las mismas; (iv) aprovechamiento industrial y comercial de los subproductos y derivados de los artículos que anteceden; (v) prestación de servicios relacionados con los mismos rubros; y (vi) representación de empresas nacionales y extranjeras, la distribución y comercialización de los productos nacionales o importados de los bienes anteriormente mencionados y de productos alimenticios en general.

Esta sociedad desarrolla actividades de producción, elaboración, envasado, venta, promoción y comercialización de vinos argentinos, bajo marcas propias o por medio de contratos de licencia o distribución, destinados al mercado doméstico y de exportación.

1. Carta del Presidente
2. Perfil de la entidad
3. Gobierno corporativo
4. Estrategia
5. Personas
6. Modelo de negocios
7. Desempeño 2021
8. Sustentabilidad
9. Hechos esenciales
10. Datos Generales
11. Filiales y coligadas

INTERNATIONAL SPIRITS INVESTMENTS USA LLC

Razón Social	**INTERNATIONAL SPIRITS INVESTMENTS USA LLC**
Naturaleza jurídica	Sociedad de responsabilidad limitada (Estados Unidos)
Capital suscrito y pagado	M$ 306.272
% participación total en 2021	100,0000% (100,0000% en 2020)
% de la inversión sobre el activo total de la matriz	0,0144%
Administración(*)	Matías Bebin Subercaseaux
	Felipe Benavides Almarza
	Jaime Binder Ross
	Antonio Cruz Stuven
	Tomás Mosella Vial

Objeto social / Actividades

La sociedad tiene por objeto participar en cualquier acto o actividad legal para la cual las sociedades de responsabilidad limitada puedan formarse bajo las leyes del Estado de Delaware.

Esta sociedad desarrolla actividades de inversión de carácter financiero y, en especial, en acciones y derechos sociales.

(*) Los administradores señores Felipe Benavides Almarza y Antonio Cruz Stuven son gerentes de la matriz.

LOS HUEMULES S.R.L.

Razón Social	**LOS HUEMULES S.R.L.**
Naturaleza jurídica	Sociedad de responsabilidad limitada (Argentina)
Capital suscrito y pagado	M$ 111.015
% participación total en 2021	50,0001% (50,0001% en 2020)
% de la inversión sobre el activo total de la matriz	0,0458%
Gerentes	Ricardo Olivares Elorrieta (Gerente Titular)
	Agustín González Avalis (Gerente Suplente)

Objeto social / Actividades

La sociedad tiene por objeto dedicarse por cuenta propia o ajena, o asociada a terceros, dentro o fuera del país, a la explotación de restaurantes, bares, cafeterías y venta de toda clase de alimentos y bebidas elaborados en dichos establecimientos, la importación y exportación de bienes relacionados con la gastronomía, y la realización de cualquier actividad conexa, derivada o análoga que directamente se vincule a ese objeto, incluyendo el arrendamiento de restaurantes, bares, cafeterías. Para la realización del objeto social, la sociedad tiene plena capacidad jurídica para realizar toda clase de actos, contratos y operaciones autorizadas por las leyes, sin restricción alguna, ya sean de naturaleza civil, comercial, administrativa, judicial o de cualquier otra, que se relacionen directa o indirectamente con el objeto social.

Esta sociedad desarrolla como actividad la administración de los inmuebles de que es titular.

1. Carta del Presidente
2. Perfil de la entidad
3. Gobierno corporativo
4. Estrategia
5. Personas
6. Modelo de negocios
7. Desempeño 2021
8. Sustentabilidad
9. Hechos esenciales
10. Datos Generales
11. Filiales y coligadas

MARZUREL S.A.

Razón Social	**MARZUREL S.A.**
Naturaleza jurídica	Sociedad anónima cerrada (Uruguay)
Capital suscrito y pagado	M$ 53.208
% participación total en 2021	100,0000% (100,0000% en 2020)
% de la inversión sobre el activo total de la matriz	0,0823%
Directores Titulares(*)	Sebastian Landi (Presidente)
	Felipe Benavides Almarza
	Antonio Cruz Stuven
	Francisco Díaz Fadic

Objeto social / Actividades

El objeto de la sociedad es: (i) industrializar y comercializar en todas sus formas mercaderías, arrendamientos de bienes, obras y servicios, en los ramos y anexos de agencias de viajes, alimentación, artículos del hogar y oficina, automotriz, bazar, bebidas, carnes, caucho, comestibles, comunicaciones, construcción, subsidiarios, cosmética, cueros, deportes, editorial, electrónica, electrotécnica, enseñanza, espectáculos, extractivas, ferretería, fotografías, fibras sintéticas, frutos del país, hotel, imprenta, informática, joyería, juguetería, lana, lavadero, librería, madera, máquinas, marítimo, mecánica, medicina, metalúrgica, minería, música, obras de ingeniería e instalaciones sanitarias, públicas o privadas, óptica, papel, perfumería, pesca, plásticas, prensa, propaganda, química, radio, servicios profesionales, técnicos y administrativos, tabaco, televisión, textil, transporte nacional e internacional de personas, cosas, semovientes y noticias, turismo, valores inmobiliarios, vestimenta, veterinaria, vidrio; (ii) importaciones, exportaciones, representaciones, comisiones y consignaciones; (iii) compraventa, arrendamiento, administración, construcción y toda clase de operaciones con bienes inmuebles, respetando las prohibiciones legales que se hallen en vigencia; y (iv) forestación, fruticultura, citricultura y sus derivados, cumpliendo con las disposiciones legales.

Esta sociedad es titular de las marcas registradas para la comercialización de los productos de Milotur S.A.

(*) Los directores señores Felipe Benavides Almarza, Antonio Cruz Stuven, Francisco Díaz Fadic y Sebastián Landi son gerentes de la matriz.

MILOTUR S.A.

Razón Social	**MILOTUR S.A.**
Naturaleza jurídica	Sociedad anónima cerrada (Uruguay)
Capital suscrito y pagado	M$ 27.273.783
% participación total en 2021	100,0000% (100,0000% en 2020)
% de la inversión sobre el activo total de la matriz	0,8409%
Directores Titulares(*)	Sebastian Landi (Presidente)
	Felipe Benavides Almarza
	Antonio Cruz Stuven
	Francisco Díaz Fadic

Objeto social / Actividades

El objeto de la sociedad es: (i) industrializar y comercializar en todas sus formas mercaderías, arrendamientos de bienes, obras y servicios, en los ramos y anexos: de alimentación, artículos del hogar y oficina, automotriz, bar, bazar, caucho, construcción, cosmética, cueros, editorial, electrónica, electrotécnica, enseñanza, espectáculos, extractivas, ferretería, fotografías, fibras, frutos del país, hotel, imprenta, informática, joyería, juguetería, lana, lavadero, librería, limpieza, madera, máquinas, marítimo, mecánica, medicina, metalúrgica, música, obras de ingeniería, óptica, papel, perfumería, pesca, plástico, prensa, publicidad, química, radio, servicios profesionales, técnicos y administrativos, tabaco, televisión, textil, transporte, turismo, valores inmobiliarios, vestimenta, veterinaria, vidrio; (ii) importaciones, exportaciones, representaciones, comisiones y consignaciones; (iii) compraventa, arrendamiento, administración, construcción y toda clase de operaciones con bienes inmuebles respetando las prohibiciones legales; (iv) forestación, fruticultura, citricultura y sus derivados, cumpliendo con las disposiciones legales; y (v) participación, constitución o adquisición de empresas que operen en los ramos preindicados.

Esta sociedad desarrolla actividades de extracción, envasado y comercialización de agua mineral y otras bebidas no alcohólicas elaboradas a partir del agua extraída. Asimismo, importa y comercializa cerveza y sidra.

Principales contratos con la matriz

Contrato de prestación de servicios, asesoría y asistencia técnica (Contrato de Servicios Compartidos).

(*) Los directores señores Felipe Benavides Almarza, Antonio Cruz Stuven, Francisco Díaz Fadic y Sebastián Landi son gerentes de la matriz.

1. Carta del Presidente
2. Perfil de la entidad
3. Gobierno corporativo
4. Estrategia
5. Personas
6. Modelo de negocios
7. Desempeño 2021
8. Sustentabilidad
9. Hechos esenciales
10. Datos Generales
11. Filiales y coligadas

SÁENZ BRIONES Y CÍA. S.A.I.C.

Razón Social	**SÁENZ BRIONES Y CÍA. S.A.I.C.**
Naturaleza jurídica	Sociedad anónima cerrada (Argentina)
Capital suscrito y pagado	M$ 1.686.141
% participación total en 2021	99,9419% (89,9196% en 2020)
% de la inversión sobre el activo total de la matriz	0,4906%
Directores Titulares	Agustín González Avalis (Presidente)
	Julio Freyre Aznárez (Vicepresidente)
	Ricardo Olivares Elorrieta
Gerente General	Agustín González Avalis

Objeto social / Actividades

El objeto de la sociedad es dedicarse, en la República Argentina o en el extranjero, por cuenta propia o de terceros o asociada a terceros, a la producción, elaboración, comercialización y distribución de productos y subproductos alimenticios, en especial sidras, vinos, bebidas alcohólicas y gaseosas; industrialización y comercialización de artículos de perfumería, cosmética y artículos de limpieza y los derivados de esos productos; e importación y exportación. Para el cumplimiento de sus fines, podrá establecer, adquirir o arrendar plantas industriales y establecimientos comerciales, constituir y tomar parte en sociedades por acciones, efectuar representaciones y mandatos y efectuar toda clase de actos que no estén prohibidos por la ley y se relacionen directa o indirectamente con el objeto social.

Esta sociedad elabora y comercializa sidras y otras bebidas alcohólicas fermentadas a partir de fruta.

SAJONIA BREWING COMPANY S.A.

Razón Social	**SAJONIA BREWING COMPANY S.A.**
Naturaleza jurídica	Sociedad anónima (Paraguay)
Capital suscrito y pagado	M$ 1.719.067
% participación total en 2021	99,0000% (51,0000% en 2020)
% de la inversión sobre el activo total de la matriz	0,0304%
Directores Titulares	Francisco Barriocanal Jiménez Gaona (Presidente)
	Horacio Bittar Pirovano
	Rodrigo Borgoño Undurraga
	Juan Carlos López Moreira

Objeto social / Actividades

La sociedad tiene por objeto dedicarse a la importación, fabricación y distribución de bebidas alcohólicas (cervezas) e insumos para la fabricación de la misma, exportación, comercio en general; la importación, exportación o re-exportación, distribución, compraventa de mercaderías o efectos de comercio, sin limitación de cantidad, especie o calidad, por cuenta propia o asociada a terceros; consignación, representación, mandatos. Podrá también dedicarse a la prestación de todo tipo de servicios, y en general a las actividades que directa o indirectamente se relacionen con su objeto, que los accionistas consideren de interés para el giro social, y sean de lícito comercio, en el país o en el extranjero, sirvan para su complementación, expansión o consolidación empresarial, para lo cual tendrá capacidad jurídica para celebrar toda clase de contratos o actos, sin más limitaciones que las expresamente establecidas en las leyes y los estatutos sociales.

Esta sociedad desarrolla principalmente actividades de elaboración y distribución de cervezas.

1. Carta del Presidente
2. Perfil de la entidad
3. Gobierno corporativo
4. Estrategia
5. Personas
6. Modelo de negocios
7. Desempeño 2021
8. Sustentabilidad
9. Hechos esenciales
10. Datos Generales
11. Filiales y coligadas

VSPT US LLC[9]

Razón Social	**VSPT US LLC**
Naturaleza jurídica	Sociedad de responsabilidad limitada (Estado de Florida, Estados Unidos)
Capital suscrito y pagado	M$ 337.876
% participación total en 2021	100,0000%
% de la inversión sobre el activo total de la matriz	0,0116%
Administración	Pedro Herane Aguado
	Germán del Río López
	Vicente Rosselot Soini

Objeto social / Actividades

La sociedad se constituyó con el objeto y propósito de dedicarse a, y la naturaleza del negocio que será conducido y desarrollado por la sociedad, y a dedicarse a, cualquier acto o actividad legal y ejercer cualquier facultad que esté autorizada a las sociedades de responsabilidad limitada constituidas bajo las leyes del Estado de Florida, relacionadas o que sean consecuencia de y necesarias, convenientes o aconsejables para la realización de los fines antes mencionados.

Esta sociedad desarrolla actividades de promoción, marketing y trademarketing de vinos, vinos espumantes y otros productos elaborados en base a vino, chilenos y argentinos en los Estados Unidos.

COLIGADAS EN CHILE

BEBIDAS CAROZZI CCU SpA

Razón Social	**BEBIDAS CAROZZI CCU SpA** (BEBIDAS CAROZZI CCU)
Naturaleza jurídica	Sociedad por acciones
Capital suscrito y pagado	M$ 7.162
% participación total en 2021	50,0000% (50,0000% en 2020)
% de la inversión sobre el activo total de la coligante	0,2625%
Directores Titulares	Francisco Diharasarri Domínguez (Presidente)
	Sergio Espinoza Segovia
	Sebastián García Tagle
	Tomás Mosella Vial
Gerente General	Nicolás Piriz Cox

Objeto social / Actividades

El objeto de la sociedad será la producción, comercialización y distribución de bebidas instantáneas en polvo. Para la consecución de dicho fin, la sociedad podrá ejecutar todos los actos y celebrar todos los contratos que sean necesarios o convenientes, pudiendo incluso constituir o formar parte de otras sociedades, comunidades, personas jurídicas de cualquier clase y otras entidades.

Esta sociedad desarrolla el negocio de elaboración, comercialización y distribución de bebidas instantáneas en polvo bajo las marcas Vivo, Caricia, Sprim y Fructus.

Principales contratos con Compañía Cervecerías Unidas S.A.:

Contrato de prestación de servicios, asesoría y asistencia técnica (Contrato Servicios Compartidos).

1. Carta del Presidente
2. Perfil de la entidad
3. Gobierno corporativo
4. Estrategia
5. Personas
6. Modelo de negocios
7. Desempeño 2021
8. Sustentabilidad
9. Hechos esenciales
10. Datos Generales
11. Filiales y coligadas

BEBIDAS CCU-PEPSICO SpA

Razón Social	**BEBIDAS CCU-PEPSICO SpA**
Naturaleza jurídica	Sociedad por acciones
Capital suscrito y pagado	M$ 1.000
% participación total en 2021	50,0000% (50,0000% en 2020)
% de la inversión sobre el activo total de la coligante	0,0507%
Directores Titulares(*)	Francisco Diharasarri Domínguez (Presidente)
	Patricio Jottar Nasrallah
	Roberto Olea
	Erick Scheel
Gerente General	Eduardo Ffrench-Davis Rodríguez

Objeto social / Actividades

El objeto de la sociedad es: (i) fabricación, producción, elaboración, transformación, distribución, transporte, importación, exportación, compra, venta, y comercialización en general, en cualquier forma y a cualquier título, de todo tipo de concentrados y jarabes utilizados para la elaboración de bebidas de fantasía a base de agua carbonatada, y de materias primas o semielaboradas relacionadas con los productos recién descritos; (ii) tomar de y/o dar a sociedades, instituciones, personas naturales, o cualquier otro tipo de entidad que goce de personalidad jurídica, ya sea de derecho público o privado, nacional o extranjera, representaciones de marcas, productos y/o licencias relacionadas con dichos negocios, actividades y productos, todo dentro del territorio de la República de Chile; (iii) administración de licencias y sub-licencias relacionadas con los negocios, actividades y productos a que se refieren los literales anteriores; (iv) prestar toda clase de servicios de asistencia técnica, en cualquier forma, que diga relación con los bienes, productos, negocios y actividades referidos en las letras anteriores y su comercialización, elaboración de políticas de marketing, publicidad y similares relacionadas con los fines sociales; (v) inversión de los frutos que produzca el desarrollo de su giro en todo tipo de bienes corporales e incorporales, muebles e inmuebles; y (vi) realización de todos los actos y contratos necesarios y/o conducentes para el cumplimiento del objeto social.

Esta sociedad desarrolla actividades de elaboración y comercialización de concentrados y jarabes para preparar bebidas analcohólicas, administración de licencias y sublicencias y prestación de servicios asistencia técnica y de publicidad, entre otros.

Principales contratos con Compañía Cervecerías Unidas S.A.:

Contrato de licencia y de embotellador exclusivo de las marcas Bilz, Pap, Pop de Bilz y Pap, Kem y Nobis, vigente desde el 1 de enero de 2014; y Contrato de prestación de servicios, asesoría y asistencia técnica (Contrato Servicios Compartidos).

(*) El director señor Patricio Jottar Nasrallah es Gerente General de Compañía Cervecerías Unidas S.A.

CERVECERÍA AUSTRAL S.A.

Razón Social	**CERVECERÍA AUSTRAL S.A.** (AUSTRAL S.A.)
Naturaleza jurídica	Sociedad anónima cerrada
Capital suscrito y pagado	M$ 5.640.204
% participación total en 2021	48,3726% (48,3726% en 2020)
% de la inversión sobre el activo total de la coligante	0,4909%
Directores Titulares	Cristian Herrera Fernández (Presidente)
	Francisco Diharasarri Domínguez
	Juan Pablo Edwards Guzmán
	Dirk Leisewitz Timmermann
	Xavier Lombardo
	Cristián Mandiola Parot
Gerente General	Felipe Covarrubias Ochagavía

Objeto social / Actividades

El objeto de la sociedad es la ejecución y desarrollo por cuenta propia o de terceros, o asociada con terceros, de las siguientes actividades: (i) inversión en todas sus formas y en todo tipo de bienes, corporales o incorporales, muebles o inmuebles, vinculados al negocio de la malta, cebada, derivados de malta, cerveza y comercialización y distribución de bebidas y licores en general; (ii) prestación de toda clase de servicios y asesorías vinculados al rubro cervecero, maltero y sus derivados, y de bebidas y licores en general, a toda clase de personas o empresas, y ya sea directamente o por intermedio de sociedades que cree o en las que participe al efecto; (iii) desarrollo y la inversión en productos relacionados con lo anterior; (iv) compra, venta, exportación, importación, fabricación, elaboración, producción, transporte o distribución de toda clase de productos, mercaderías y de toda clase de bienes en general vinculados al rubro de la malta, cebada, derivados de malta, cerveza, bebidas y licores en general; (v) constituir toda clase de sociedades pudiendo desarrollar las actividades propias de su giro social por sí misma o a través de las sociedades que constituya o en las que se incorpore como socia o accionista; (vi) representar personas naturales o jurídicas, nacionales o extranjeras, en todo tipo de negocios relacionados con el giro social; (vii) la ejecución de todos los actos y contratos civiles y comerciales conducentes a la realización del giro, incluyendo la compra, venta, adquisición, enajenación, a cualquier título de toda clase de bienes y participar como socia o accionista de otras sociedades o empresas cuyo objeto se relacione con el giro social; y (viii) todas las demás que acuerden los socios relacionadas con el giro social, tanto en el país como el exterior.

Esta sociedad desarrolla actividades de elaboración, envasado y comercialización de cervezas bajo las marcas Austral e Imperial.

Principales contratos con Compañía Cervecerías Unidas S.A.:

Contrato de prestación de servicios, asesoría y asistencia técnica (Contrato Servicios Compartidos).

1. Carta del Presidente
2. Perfil de la entidad
3. Gobierno corporativo
4. Estrategia
5. Personas
6. Modelo de negocios
7. Desempeño 2021
8. Sustentabilidad
9. Hechos esenciales
10. Datos Generales
11. Filiales y coligadas

PROMARCA INTERNACIONAL SpA

Razón Social	**PROMARCA INTERNACIONAL SpA**
Naturaleza jurídica	Sociedad por acciones
Capital suscrito y pagado	M$ 9.292
% participación total en 2021	100,0000% (100,0000% en 2020)
% de la inversión sobre el activo total de la coligante	0,5236%
Administración(*)	Francisco Diharasarri Domínguez
	Eduardo Ffrench-Davis Rodríguez
	Patricio Jottar Nasrallah
	Aníbal Larraín Cruzat
	Rodolfo Véliz Möller

Objeto social / Actividades

El objeto de la sociedad es la explotación y desarrollo en la República Argentina, la República del Paraguay, el Estado Plurinacional de Bolivia, la República Oriental de Uruguay y otros países distintos de Chile que pudieren acordar sus accionistas en el futuro, de las marcas comerciales Watt´s, así como de otras marcas que pueda adquirir o crear en el futuro en dichas jurisdicciones, en adelante las "Marcas Comerciales", sea directamente o a través de licencias o sub-licencias otorgadas a terceros; la realización de actividades de planificación, publicitarias, y financieras que sean complementarias o digan relación con potenciar el desarrollo y valor de sus Marcas Comerciales en los referidos países; y la inversión en toda clase de bienes corporales e incorporales, incluyendo derechos en sociedades, acciones, valores mobiliarios, marcas comerciales, nombres de dominio, licencias o sub-licencias, títulos de crédito y efectos de comercio.

Esta sociedad se dedica a la explotación y desarrollo de la marca comercial "Watt´s" en la República del Paraguay y en la República Oriental del Uruguay, a través del otorgamiento de licencias o sub-licencias a empresas relacionadas.

Principales contratos con Compañía Cervecerías Unidas S.A.:

Contrato de prestación de servicios, asesoría y asistencia técnica (Contrato Servicios Compartidos).

(*) El señor Patricio Jottar Nasrallah es Gerente General de Compañía Cervecerías Unidas S.A.
La sociedad es administrada por su matriz Promarca S.A., que la ejercerá por medio de sus representantes o a través de mandatarios o delegados designados especialmente al efecto por escritura pública, de la cual se deberá tomar nota al margen a la inscripción social.

PROMARCA S.A.

Razón Social	**PROMARCA S.A.** (Promarca)
Naturaleza jurídica	Sociedad anónima cerrada
Capital suscrito y pagado	M$ 25.808.443
% participación total en 2021	50,0000% (50,0000% en 2020)
% de la inversión sobre el activo total de la coligante	0,8219%
Directores Titulares(*)	Aníbal Larraín Cruzat (Presidente)
	Patricio Jottar Nasrallah (Vicepresidente)
	Francisco Diharasarri Domínguez
	Eduardo Ffrench-Davis Rodríguez
	Nicolás Spitzer Ascui
	Rodolfo Véliz Möller
Gerente	José Luis Cruzat Valdés

Objeto social / Actividades

El objeto de la sociedad es la adquisición y desarrollo de marcas comerciales y licencias de marcas, y la explotación de las mismas sea directamente o a través de licencias o sublicencias otorgadas a terceros; la realización de actividades de planificación, publicitarias y financieras que sean complementarias o digan relación con potenciar el desarrollo y valor en Chile o en el extranjero de sus marcas comerciales y licencias de marcas o las de sus filiales; y la inversión en toda clase de bienes corporales e incorporales, incluyendo derechos en sociedades, acciones, valores mobiliarios, marcas comerciales, títulos de crédito y efectos de comercio.

Esta sociedad se dedica a la adquisición y desarrollo de marcas comerciales y la explotación de las mismas a través del otorgamiento de licencias a sus accionistas (marcas Watt´s).

Principales contratos con Compañía Cervecerías Unidas S.A.:

Contrato de prestación de servicios, asesoría y asistencia técnica (Contrato Servicios Compartidos).

(*) El director señor Patricio Jottar Nasrallah es Gerente General de Compañía Cervecerías Unidas S.A.

1. Carta del Presidente
2. Perfil de la entidad
3. Gobierno corporativo
4. Estrategia
5. Personas
6. Modelo de negocios
7. Desempeño 2021
8. Sustentabilidad
9. Hechos esenciales
10. Datos Generales
11. Filiales y coligadas

COLIGADAS EN EL EXTRANJERO

AMERICAS DISTILLING INVESTMENTS LLC

Razón Social	AMERICAS DISTILLING INVESTMENTS LLC
Naturaleza jurídica	Sociedad responsabilidad limitada (Estados Unidos)
Capital suscrito y pagado	M$ 3.401.000
% participación total en 2021	40,0000% (40,0000% en 2020)
% de la inversión sobre el activo total de la coligante	0,0664%
Directores Titulares	Felipe Benavides Almarza
	Carlos Ferreyros S.
	Domingo Jiménez Manterola
	Diego Loret de Mola
Directores Suplentes(*)	Antonio Cruz Stuven
	Manuel Gastañeta Carrillo de Albornoz
	Rodrigo Jadue Roa
	Michael Berkoff

Objeto social / Actividades

La sociedad tiene por objeto participar en cualquier acto o actividad legal para la cual las sociedades de responsabilidad limitada puedan formarse bajo las leyes del Estado de Delaware.

Esta sociedad se dedica a la producción, distribución y comercialización de pisco o destilados a base de uva en los Estados Unidos y en el extranjero.

(*) El director titular señor Felipe Benavides Almarza y el director suplente señor Antonio Cruz Stuven son gerentes de Compañía Cervecerías Unidas S.A.

ARTESANOS DE CERVEZAS S.A.S.

Razón Social	ARTESANOS DE CERVEZAS S.A.S.
Naturaleza jurídica	Sociedad por acciones simplificada (Colombia)
Capital suscrito y pagado	M$ 4.158.992
% participación total en 2021	100,0000% (100,0000% en 2020)
% de la inversión sobre el activo total de la coligante	0,0605%
Gerente General(*)	Juan David Vélez Abad
Suplentes	Andrew Peter Mac Gregor Briceño (Primer Suplente)
	Juan Roberto Garcia Duque (Segundo Suplente)
	Federico Jose Llano Molina (Tercer Suplente)

Objeto social / Actividades

La sociedad tendrá por objeto principal: (i) la fabricación de cervezas y bebidas no alcohólicas a base de malta; adquisición, enajenación, comercialización, distribución, exportación, almacenamiento y expendio de sus propios productos y de otros fabricantes relacionados con estos ramos industriales, así como la importación y nacionalización de cervezas, bebidas no-alcohólicas a base de malta; (ii) la adquisición, enajenación, fabricación, procesamiento, transformación, almacenamiento, distribución, importación, exportación, comercialización y beneficio de materias primas, productos semi-elaborados, subproductos y demás elementos propios para la industria de cervezas y de bebidas no alcohólicas a base de malta; y (iii) la ejecución de cualquier otra actividad lícita permitida por la ley colombiana, necesaria para la ejecución y desarrollo del objeto social.

Esta sociedad desarrolla el negocio de producción y comercialización de bebidas alcohólicas y no alcohólicas en Colombia.

(*) La sociedad es administrada y representada por un Gerente, quién tendrá tres suplentes con iguales facultades.

1. Carta del Presidente
2. Perfil de la entidad
3. Gobierno corporativo
4. Estrategia
5. Personas
6. Modelo de negocios
7. Desempeño 2021
8. Sustentabilidad
9. Hechos esenciales
10. Datos Generales
11. Filiales y coligadas

CENTRAL CERVECERA DE COLOMBIA S.A.S.[10]

Razón Social	**CENTRAL CERVECERA DE COLOMBIA S.A.S.** (CCC y CCC S.A.S.)
Naturaleza jurídica	Sociedad por acciones simplificada (Colombia)
Capital suscrito y pagado	M$ 169.640.399
% participación total en 2021	50,0000% (50,0000% en 2020)
% de la inversión sobre el activo total de la coligante	1,0433%
Directores Titulares(*)	Carlos Julio Ardila Gaviria (Presidente)
	Andrónico Luksic Craig
	Vicente Borrero Calero
	Marc Busain
	Miguel Fernando Escobar Penagos
	Patricio Jottar Nasrallah
Directores Suplentes	Miguel Gutiérrez Navarro
	Francisco Pérez Mackenna
	Juan Fernando Maya Restrepo
	Felipe Benavides Almarza
	Federico José Llano Molina
	Ludovic Auvray
Gerente General	Juan Roberto García Duque
Suplentes Gerente General	Fabián Rodríguez Gómez (Representente Legal Judicial y Administrativo)
	María Margarita Cuellar Pineda (Representente Legal Judicial y Administrativo)
	Andrew Peter Mac Gregor Briceño (Gerente de Finanzas)
	Federico José Llano Molina (Gerente de Operaciones)

Objeto social / Actividades

La sociedad tendrá por objeto principal la fabricación de cervezas y bebidas no alcohólicas a base de malta; adquisición, enajenación, comercialización, distribución, exportación, almacenamiento y expendio de sus propios productos; adquisición, enajenación, fabricación, procesamiento, transformación, almacenamiento, distribución, importación, exportación, comercialización y beneficio de materias primas, productos semi-elaborados, subproductos y demás elementos propios para la industria de cervezas y de bebidas no alcohólicas a base de malta; y la ejecución de cualquier otra actividad lícita permitida por la ley colombiana, necesaria para la ejecución y desarrollo del objeto social.

Esta sociedad desarrolla el negocio de producción y comercialización de bebidas alcohólicas y no alcohólicas en Colombia.

(*) El director titular señor Andrónico Luksic Craig y el director suplente señor Francisco Pérez Mackenna son directores de Compañía Cervecerías Unidas S.A., el director suplente señor Felipe Benavides Almarza es gerente y el director titular señor Patricio Jottar Nasrallah es Gerente General de la misma.

CENTRAL CERVECERA DE COLOMBIA SAN ANDRÉS S.A.S.

Razón Social	**CENTRAL CERVECERA DE COLOMBIA SAN ANDRÉS S.A.S.**
Naturaleza jurídica	Sociedad por acciones simplificada (Colombia)
Capital suscrito y pagado	M$ 212
% participación total en 2021	100,0000% (100,0000% en 2020)
% de la inversión sobre el activo total de la coligante	0,0000%
Gerente General	Daya Iván Jay Gaitán
Suplente	Michael Corpus Mondragón

Objeto social / Actividades

Ejecutar todos los actos jurídicos y operaciones necesarias para la exportación, importación y nacionalización de cervezas, bebidas no-alcohólicas a base de malta y de las materias primas, productos semi-elaborados, subproductos y demás elementos propios para la industria de cervezas y de bebidas no-alcohólicas a base de malta, y la ejecución de cualquier otra actividad lícita permitida por la ley colombiana, necesaria para la ejecución y desarrollo del objeto social.

Esta sociedad desarrolla el negocio de producción y comercialización de bebidas alcohólicas en Colombia.

1. Carta del Presidente
2. Perfil de la entidad
3. Gobierno corporativo
4. Estrategia
5. Personas
6. Modelo de negocios
7. Desempeño 2021
8. Sustentabilidad
9. Hechos esenciales
10. Datos Generales
11. Filiales y coligadas

DISTRIBUIDORA DEL PARAGUAY S.A.

Razón Social	**DISTRIBUIDORA DEL PARAGUAY S.A.**
Naturaleza jurídica	Sociedad anónima cerrada (Paraguay)
Capital suscrito y pagado	M$ 4.952.606
% participación total en 2021	49,9590% (49,9590% en 2020)
% de la inversión sobre el activo total de la coligante	0,2138%
Directores Titulares(*)	Francisco Barriocanal Jiménez Gaona (Presidente)
	Felipe Benavides Almarza
	Antonio Cruz Stuven
	Patricio Jottar Nasrallah
Directores Titulares(*)	Sebastian Landi
	Juan Carlos López Moreira
	Osvaldo Salum Penayo
	Alejandro Strauch Aznárez
Directores Suplentes	Horacio Bittar Pirovano
	Paola Camhi Jacard
	Francisco Díaz Fadic
	Gustavo Galeano Ozuna
Gerente General	Horacio Bittar Pirovano

Objeto social / Actividades

La sociedad tendrá por objeto dedicarse por cuenta propia o asociada a terceros a la producción, industrialización, importación, exportación, representación, distribución y comercialización de todo tipo de bebidas, y en general, a cualquier otro acto lícito de comercio. Para el cumplimiento de sus fines, la sociedad podrá: adquirir y transferir el dominio de bienes muebles, inmuebles y auto-vehículos, construir y fabricar toda clase de bienes, efectuar operaciones con bancos oficiales y privados del país o del extranjero; solicitar y obtener créditos; tomar dinero prestado; dar o aceptar garantías reales o personales; participar en licitaciones públicas o privadas; solicitar la explotación de concesiones del Gobierno Nacional y/o Municipal, de entidades autárquicas y/o privadas; recibir o dar representaciones; recibir o dar comisiones, consignaciones; designar distribuidores de sus productos; desarrollar cualquier actividad relacionada directa o indirectamente al objeto social; conferir poderes generales y especiales, sustituirlos y revocarlos y practicar cualquier acto y celebrar cualquier contrato que la buena marcha de la sociedad aconseje, sin limitación alguna, estén o no comprendidos en esta enumeración.

Esta sociedad desarrolla el negocio de la distribución de bebidas gaseosas, cervezas, energizantes y aguas.

(*) Los directores titulares señores Felipe Benavides Almarza, Antonio Cruz Stuven y Sebastián Landi y el director suplente señor Francisco Díaz Fadic son gerentes de Compañía Cervecerías Unidas S.A. y el director titular señor Patricio Jottar Nasrallah es Gerente General de la misma.

1. Carta del Presidente
2. Perfil de la entidad
3. Gobierno corporativo
4. Estrategia
5. Personas
6. Modelo de negocios
7. Desempeño 2021
8. Sustentabilidad
9. Hechos esenciales
10. Datos Generales
11. Filiales y coligadas

PROMARCA INTERNACIONAL PARAGUAY SOCIEDAD DE RESPONSABILIDAD LIMITADA

Razón Social	**PROMARCA INTERNACIONAL PARAGUAY SOCIEDAD DE RESPONSABILIDAD LIMITADA**
Naturaleza jurídica	Sociedad de responsabilidad limitada (Paraguay)
Capital suscrito y pagado	M$ 6.140
% participación total en 2021	99,9900% (99,9900% en 2020)
% de la inversión sobre el activo total de la coligante	0,0023%
Administración(*)	Sigfrido Luis Gross Brown Abreu

Objeto social / Actividades

La sociedad tendrá por objeto principal realizar por cuenta propia o ajena, o asociada a terceros, dentro o fuera del país, el licenciamiento de marcas y actividades afines. Tendrá, además, por objeto realizar por cuenta propia o ajena, o asociada a terceros, la compra, venta, intermediación, permuta, locación, administración y explotación de toda clase de inmuebles urbanos y/o rurales, inclusive de zonas francas en el país o en el extranjero, así como la realización de loteamientos, urbanizaciones, fraccionamientos y asentamientos de colonizaciones privadas, y todos aquellos actos que autorizan las leyes y reglamentos que rigen la materia.También podrá realizar las siguientes actividades: (i) Comerciales: Compra, venta, permuta, consignación, importación, exportación, reexportación, tránsito, intermediación y distribución de toda clase y para todo destino, en cualquier etapa de su industrialización, incluso en la de subproductos y desechos de todo tipo de bienes de cambio. Prestar servicios y mandatos mediante el desarrollo de toda clase de representaciones, distribuciones, comisiones, consignaciones y asesoramiento en administración de negocios y empresas; inversiones, compraventa de toda clase de valores mobiliarios y papeles de créditos bajo cualquiera de los sistemas o modalidades creados o a crearse. Podrá también constituir sociedades y tomar participación en ellas o en negociaciones de cualquier clase. Comprar y vender, explotar y transferir concesiones, contratar y concertar todo tipo de negocios u operaciones lícitas con el Gobierno, las Municipalidades y otras Autoridades, Empresas públicas, binacionales o mixtas nacionales o extranjeras y concurrir a toda clase de licitaciones o concursos públicos o privados, sea en el país o en el extranjero por cuenta propia o de terceros o asociada a terceros; (ii) Industriales: Fabricación, y elaboración en todas sus etapas y formas de toda clase de productos y materias primas y todo otro tipo de actividad industrial y/o de transformación bajo cualquier tipo de régimen incluido el de maquila, zona franca u otro similar; (iii) Construcción: Realización de todo tipo de proyectos arquitectónicos y construcciones urbanas y/o rurales; (iv) Franchising: Toda clase de operación de franchising nacional y/o internacional; (v) Representación: Toda forma de representación de personas físicas o jurídicas, tanto nacionales como extranjeras y todo tipo de mandatos y de gestión de negocios ajenos. Representación, negociación y/o gestión de marcas, patentes, licencias, franquicias y toda clase de concesión de empresas del país y/o del exterior; (vi) Productivas y Extractivas: Emprendimientos agropecuarios y rurales en general, explotaciones forestales, de reforestación, y acuáticas, y toda forma de extracción mineral y/o química; y (vii) Transporte: Explotación de toda clase de transporte terrestre, fluvial, marítimo, aéreo o combinado, de personas o cosas en general. Ejecutar en general, por cuenta propia, de terceros o asociada a terceros, del país o del extranjero, todos los actos jurídicos y operaciones que tengan relación directa o indirecta, como antecedente o consecuencia de la explotación de sus negocios, en cuyo caso tendrá capacidad jurídica para toda clase de actos y contratos y para el ejercicio de todas las acciones a que hubiere lugar, sin más limitaciones que las expresamente establecidas en las leyes, y en sus estatutos, debiendo considerarse esta enumeración como simplemente enunciativa y no taxativa ni limitativa, pudiendo en consecuencia realizar todo acto de comercio lícito.

Esta sociedad desarrolla actividades de explotación, a través de terceros, de licencias de marcas comerciales otorgadas por su matriz Promarca Internacional SpA.

(*) La administración y dirección está a cargo de un Gerente designado por los socios. En la escritura de constitución de fecha 17 de abril 2017, otorgada en la Notaría de la cuidad de Asunción, República del Paraguay de don Luis Enrique Peroni Giralt, los socios designaron como primer Gerente a don Sigfrido Luis Gross Brown Abreu.

1. Carta del Presidente
2. Perfil de la entidad
3. Gobierno corporativo
4. Estrategia
5. Personas
6. Modelo de negocios
7. Desempeño 2021
8. Sustentabilidad
9. Hechos esenciales
10. Datos Generales
11. Filiales y coligadas

ZONA FRANCA CENTRAL CERVECERA S.A.S.[11]

Razón Social	**ZONA FRANCA CENTRAL CERVECERA S.A.S.** (ZF Central Cervecera S.A.S., ZF CC y ZF CC S.A.S.)
Naturaleza jurídica	Sociedad por acciones simplificada (Colombia)
Capital suscrito y pagado	M$ 198.339.783
% participación total en 2021	50,0000% (50,0000% en 2020)
% de la inversión sobre el activo total de la coligante	4,8459%
Directores Titulares(*)	Carlos Julio Ardila Gaviria (Presidente)
	Andrónico Luksic Craig
	Vicente Borrero Calero
	Marc Busain
	Miguel Fernando Escobar Penagos
	Patricio Jottar Nasrallah
Directores Suplentes	Miguel Gutiérrez Navarro
	Francisco Pérez Mackenna
	Juan Fernando Maya Restrepo
	Felipe Benavides Almarza
	Federico José Llano Molina
	Ludovic Auvray
Gerente General	Juan Roberto García Duque
Suplentes Gerente General	Fabián Rodríguez Gómez (Representente Legal Judicial y Administrativo)
	María Margarita Cuellar Pineda (Representente Legal Judicial y Administrativo)
	Andrew Peter Mac Gregor Briceño (Primer Suplente del Representante Legal)
	Federico José Llano Molina (Segundo Suplente del Representante Legal)
	Mirko Hofmann (Tercer Suplente del Representante Legal)

Objeto social / Actividades

La Sociedad tendrá como objeto social principal, actuar exclusivamente como usuario industrial de bienes y servicios de una o varias zonas francas, para la realización de las siguientes actividades: (i) maquila y/o producción y fabricación de cervezas y bebidas no alcohólicas a base de malta, y maquila o arrendamiento de equipos o de una porción de la planta para la fabricación de bebidas no alcohólicas a los accionistas de la sociedad o a sus compañías controlantes, controladas y/o bajo control común, sea directa o indirectamente; (ii) adquisición, enajenación, fabricación, procesamiento, transformación, almacenamiento, importación, exportación y beneficio de materias primas, productos semi-elaborados, sub productos y demás elementos propios para la industria de cervezas y bebidas no alcohólicas a base de malta, y para la maquila y/o producción y fabricación de bebidas no alcohólicas a los accionistas de la sociedad o a sus compañías controlantes, controladas y/o bajo control común, sea directa o indirectamente; (iii) construcción de obras civiles directamente o a través de sub contratistas, para la construcción de obras civiles su propia planta y bodega, y realización de reparaciones locativas, obras de ingeniería civil, operaciones logísticas, negociar, comprar y vender toda clase de implementos del ramo de la construcción; (iv) Adquisición, importación y exportación de equipos, maquinarias y repuestos, y (v) la ejecución de cualquier otra actividad lícita permitida por la ley colombiana, necesaria para la ejecución y desarrollo del objeto social. Se entenderán incluidos en el objeto social los actos directamente relacionados con el mismo y los que tengan como finalidad ejercer los derechos o cumplir las obligaciones, legal o convencionalmente derivados de la existencia y actividad de la Sociedad. En desarrollo de su objeto social la Sociedad podrá: a) Adquirir bienes muebles o inmuebles o cualquier derecho sobre ellos, así como enajenar tales bienes, en concordancia con aquello expresado en el régimen de zonas francas (en cada caso, previa autorización expresa de la junta directiva), b) Obtener y conceder financiamientos, otorgando o recibiendo garantías especificas; emitir obligaciones, suscribir y girar títulos de crédito, aceptarlos y endosarlos en cualquier forma, el cumplimiento de obligaciones a cargo de terceros, y en general negociar toda clase de títulos de crédito; c) Comprar, vender, dar o tomar en arrendamiento o subarrendamiento, disponer o negociar en cualquier manera con toda clase de activos, equipo, maquinaria y accesorios requeridos para el cumplimiento del objeto social, en concordancia con aquello expresado en el régimen de zonas francas; d) Instalar y montar las instalaciones que requiera para el desarrollo de su actividad en zona franca; e) Registrar, adquirir, recibir, poseer y disponer en cualquier manera legal, de licencias, concesiones, marcas, nombres comerciales, derechos intelectuales, invenciones y patentes y todo tipo de propiedad intelectual e industrial, así como realizar contratos de asistencia técnica relacionada con el objeto social; f) En términos generales, realizar todo tipo de actos y contratos, ya sean de naturaleza civil o mercantil, relacionados con el objeto social, o convenientes para la mejor realización de este; y g) Cualquier otra actividad que guarde relación con las actividades antes señaladas y que sea necesaria para la consecución de su objeto social.

Esta sociedad desarrolla el negocio de producción y comercialización de bebidas alcohólicas y no alcohólicas en Colombia.

(*) El director titular señor Andrónico Luksic Craig y el director suplente señor Francisco Pérez Mackenna son directores de Compañía Cervecerías Unidas S.A., el director suplente señor Felipe Benavides Almarza es gerente y el director titular señor Patricio Jottar Nasrallah es Gerente General de la misma.

1. Carta del Presidente
2. Perfil de la entidad
3. Gobierno corporativo
4. Estrategia
5. Personas
6. Modelo de negocios
7. Desempeño 2021
8. Sustentabilidad
9. Hechos esenciales
10. Datos Generales
11. Filiales y coligadas

Notas Filiales y Coligadas

CCU INVERSIONES II SpA (antes CCU INVERSIONES II LIMITADA)

(1) Mediante escritura pública de fecha 18 de agosto de 2021, otorgada en la Notaría de Santiago de don Juan Ricardo San Martín Urrejola, las socias Compañía Cervecerías Unidas S.A. y CCU Inversiones S.A. acordaron aumentar el capital social de USD 274.270.236 a USD 281.770.236, esto es en USD 7.500.000, íntegramente aportado por Compañía Cervecerías Unidas S.A. en dólares de los Estados Unidos de América. Como consecuencia de lo anterior, la participación de las socias en el capital social quedó como sigue: (i) Compañía Cervecerías Unidas S.A., USD 281.169.736, equivalente al 99,79% del haber social, y (ii) CCU Inversiones S.A., USD 600.500, equivalente al 0,21% restante del haber social. Un extracto se inscribió a fojas 66.554 N° 30.868 del Registro de Comercio a cargo del Conservador de Bienes Raíces de Santiago de 2021 y se publicó en el Diario Oficial de fecha 27 de agosto de 2021.

Mediante escritura pública de fecha 30 de septiembre de 2021, otorgada en la Notaría de Santiago de don Patricio Raby Benavente, bajo el repertorio N° 10.920-2021, Compañía Cervecerías Unidas S.A. y CCU Inversiones S.A., en su calidad de únicas socias de CCU Inversiones II Limitada acordaron su transformación en sociedad por acciones bajo el nombre de CCU Inversiones II SpA, cuyo capital ascendente a USD 281.770.236 quedó dividido en 50.376.071 acciones, nominativas, de una misma y única serie y sin valor nominal, íntegramente suscrito y pagado. Un extracto de dicha escritura se inscribió a fojas 81.266, N° 37.522 del Registro de Comercio a cargo del Conservador de Bienes Raíces de Santiago correspondiente al año 2021, y se publicó en el Diario Oficial de fecha 23 de octubre del mismo año.

En Junta Extraordinaria de Accionistas de CCU Inversiones II SpA celebrada con fecha 30 de noviembre de 2021, cuya acta se redujo a escritura pública con igual fecha en la Notaría de Santiago de don Eduardo Diez Morello, bajo el repertorio N° 19.929-2021, se acordó la fusión de Southern Breweries S.C.S., sociedad en comandita (société en commandite simple), constituida de acuerdo a las leyes del Gran Ducado de Luxemburgo (sociedad absorbida), por incorporación en CCU Inversiones II SpA (sociedad absorbente) (en adelante la "Fusión"). En razón de la Fusión, se acordó aumentar el capital de la sociedad absorbente de la cantidad de USD 281.770.236, dividido en 50.376.071 acciones nominativas, de una misma y única serie y sin valor nominal, a la cantidad de USD 281.834.863 dividido en 219.486.075 acciones de iguales características, íntegramente suscrito y pagado. Un extracto de dicha escritura se inscribió a fojas 97.739, N° 45.093 del Registro de Comercio a cargo del Conservador de Bienes Raíces de Santiago correspondiente al año 2021, y se publicó en el Diario Oficial de fecha 13 de diciembre del mismo año. La Fusión produjo efectos legales el día 30 de noviembre de 2021 según consta de escritura pública de Declaración de Cumplimiento de Condición de igual fecha, otorgada en la Notaría de Santiago de don Eduardo Diez Morello, bajo el repertorio N° 19.930-2021, inscrita con fecha 22 de diciembre de 2021 al margen de la inscripción social de CCU Inversiones II SpA de fojas 62.126, N° 43.304 del Registro de Comercio de Santiago del año 2012.

Mediante instrumento privado denominado "Share Transfer Agreement" suscrito con fecha 27 de agosto de 2021, CCU Inversiones II Limitada vendió cedió y transfirió a Compañía Cervecerías Unidas S.A. la totalidad de las acciones de que era titular en Inversiones CCU Lux S.à r.l., con efecto al 30 de agosto de 2021. En consecuencia, a contar de dicha fecha la única accionista de Inversiones CCU Lux S.à r.l. era Compañía Cervecerías Unidas S.A. Posteriormente, con fecha 16 de diciembre de 2021, ante el notario público de Luxemburgo señor Marc Elvinger, Compañía Cervecería Unidas S.A., en su calidad de única accionista de Inversiones CCU Lux S.à r.l., resolvió la disolución de la sociedad de acuerdo a las leyes del Gran Ducado de Luxemburgo. En consecuencia, Inversiones CCU Lux S.à r.l. se disolvió con efecto al 16 de diciembre de 2021, pasando automáticamente todos sus activos y pasivos a la única accionista Compañía Cervecerías Unidas S.A.

Mediante escritura pública de fecha 31 de diciembre de 2021, otorgada en la Notaría de Santiago de don Eduardo Javier Diez Morello repertorio N° 22.274-2021, Compañía Cervecerías Unidas S.A., CCU Inversiones S.A. e Inversiones Invex CCU Tres Limitada, en su calidad de únicas accionistas de CCU Inversiones II SpA (sociedad absorbente) acordaron la fusión por incorporación de CCU Inversiones III SpA (sociedad absorbida), con efecto y vigencia a contar de la fecha de la referida escritura. Dicha fusión fue aprobada, a su vez, por CCU Inversiones II SpA en su calidad de única accionista de CCU Inversiones III SpA, según consta de escritura pública de fecha 31 de diciembre de 2021, otorgada en la Notaría de Santiago de don Eduardo Javier Diez Morello bajo el repertorio N° 22.275-2021. En consecuencia, a contar de dicha fecha, CCU Inversiones II SpA pasó a ser la continuadora y sucesora legal de CCU Inversiones III SpA. El extracto de la escritura pública de modificación y fusión de CCU Inversiones II SpA se inscribió a fojas 6.435, N° 3.091 del Registro de Comercio a cargo del Conservador de Bienes Raíces de Santiago, y el extracto de la escritura pública de fusión y disolución de CCU Inversiones III SpA se inscribió a fojas 6.436, N° 3.092 del referido Registro de Comercio, ambos correspondiente al año 2022, y se publicaron en el Diario Oficial de fecha 26 de enero del mismo año.

1. Carta del Presidente
2. Perfil de la entidad
3. Gobierno corporativo
4. Estrategia
5. Personas
6. Modelo de negocios
7. Desempeño 2021
8. Sustentabilidad
9. Hechos esenciales
10. Datos Generales
11. Filiales y coligadas

CERVECERA GUAYACÁN SpA

(2) Mediante escritura pública de fecha 25 de enero de 2022, otorgada en la Notaría de Santiago de don Juan Ricardo San Martín Urrejola, se acordó aumentar a 6 el número de directores de la Cervecera Guayacán SpA. Un extracto de la referida escritura pública se inscribió a fojas 8.043, N° 3.979 del Registro de Comercio a cargo del Conservador de Bienes Raíces de Santiago correspondiente al año 2022, y publicó en el Diario Oficial de fecha 29 de enero del mismo año.

INVERSIONES INVEX CCU LIMITADA

(3) Mediante escritura pública de modificación y división de Inversiones Invex CCU Limitada de fecha 1 de junio de 2021, otorgada en la Notaría de Santiago de don Patricio Raby Benavente bajo el repertorio N° 5.632-2021, las únicas socias de Inversiones Invex CCU Limitada acordaron, entre otras: (i) Modificar la moneda en que se encontraba expresado el capital social en los estatutos por dólares de los Estados Unidos de América, esto es, desde la suma de CLP 147.772.470.027 a la suma de USD 306.466.817; (ii) Modificar la administración, de modo tal que la administración, el uso de su razón social y representación judicial y extrajudicial de la sociedad corresponderán a Compañía Cervecerías Unidas S.A., quien podrá actuar por intermedio de sus propios apoderados o de uno o más mandatarios que designe especialmente para este efecto mediante escritura pública de la que deberá tomarse nota al margen de la inscripción de la Sociedad en el registro de comercio respectivo; (iii) La división de la sociedad, con efecto y vigencia a partir del 1 de junio de 2021, constituyéndose a partir de ella una nueva sociedad de responsabilidad limitada denominada Inversiones Invex SB Limitada, y consecuente disminución del capital de Inversiones Invex CCU Limitada de USD 306.466.817 íntegramente pagado, a USD 185.322.809, del cual a cada socio le corresponde: a) Compañía Cervecerías Unidas S.A., USD 15.520.172, representativos del 8,374669% del capital social; b) CCU Inversiones S.A., USD 64.519.448, representativos del 34,814629% del capital social; y c) Inversiones Invex CCU Tres Limitada USD 105.283.189, representativos del 56,810702% del capital social; y (iv) Se fijó nuevo texto de estatutos de Inversiones Invex CCU Limitada. El extracto de dicha escritura de constitución de Inversiones Invex SB Ltda. se inscribió a fojas 51.575, N° 23.844 del Registro de Comercio a cargo del Conservador de Bienes Raíces de Santiago, y el extracto de modificación y división de Inversiones Invex CCU Ltda. se inscribió a fojas 51.516, N° 23.816 del referido Registro de Comercio, ambos correspondiente al año 2021, y se publicaron en el Diario Oficial de fecha 8 de julio del mismo año.

Mediante escritura pública de disolución y liquidación de fecha 2 de agosto de 2021, otorgada en la Notaría de Santiago de don Patricio Raby Benavente bajo el repertorio N° 8.402.2021, las únicas socias Compañía Cervecerías Unidas S.A., CCU Inversiones S.A. e Inversiones Invex CCU Tres Limitada dejaron constancia de la disolución de Inversiones Invex SB Limitada RUT N° 77.410.483-6, por el vencimiento del plazo de su duración establecido en el artículo tercero de sus estatutos, esto es el día 31 de julio de 2021, procediéndose a su liquidación de común acuerdo entre las socias conforme a lo dispuesto en el artículo décimo tercero de los referidos estatutos. De la liquidación de Inversiones Invex SB Limitada se tomó nota, con fecha 25 de agosto de 2021, al margen de la inscripción social de fojas 51.575, N° 23.844 del Registro de Comercio a cargo del Conservador de Bienes Raíces de Santiago de 2021.

LA BARRA S.A.

(4) En Junta Extraordinaria de Accionistas celebrada con fecha 1 de junio de 2021, cuya acta se redujo a escritura pública con fecha 2 de junio de 2021 en la Notaría de Santiago de don Juan Ricardo San Martín Urrejola, se acordó aumentar a 7 el número de directores. Un extracto de dicha escritura pública se inscribió a fojas 44.848, N° 20.710 del Registro de Comercio a cargo del Conservador de Bienes Raíces de Santiago de 2021, y se publicó en el Diario Oficial de fecha 11 de junio del mismo año.

TRANSPORTES CCU LIMITADA

(5) Mediante escritura pública de fecha 24 de septiembre de 2021, Compañía Cervecerías Unidas S.A. y Cervecera CCU Chile Limitada, en su calidad de únicas socias de Transportes CCU Limitada, acordaron modificar la administración de la sociedad, pasando ésta a ser administrada por un Directorio compuesto de 3 miembros. Un extracto de dicha escritura se inscribió a fojas 77.436, N° 35.768 del Registro de Comercio a cargo del Conservador de Bienes Raíces de Santiago correspondiente al año 2021, y se publicó en el Diario Oficial de fecha 7 de octubre del mismo año.

ANDINA DE DESARROLLO SACFAIMM

(6) En Asamblea Extraordinaria de Andina de Desarrollo SACFAIMM, de fecha 27 de junio de 2017, se aprobó el balance final de liquidación cerrado al 31 de mayo de 2017 y se decidió solicitar la cancelación del registro de la sociedad ante el Juzgado de Minas y en lo Comercial de Registro de la ciudad de Salta, Provincia de Salta, trámite que se encuentra pendiente de inscripción.

1. Carta del Presidente
2. Perfil de la entidad
3. Gobierno corporativo
4. Estrategia
5. Personas
6. Modelo de negocios
7. Desempeño 2021
8. Sustentabilidad
9. Hechos esenciales
10. Datos Generales
11. Filiales y coligadas

BODEGA SAN JUAN S.A.U.

(7) Con fecha 21 de diciembre de 2020, los Directorios de Finca La Celia S.A. y de Bodega San Juan S.A.U. aprobaron llevar a cabo un proceso de fusión de ambas compañías, mediante el cual la primera absorberá a la segunda, la que se disolverá sin liquidarse, con efecto al 1 de enero de 2021. Para que la fusión se materialice se deberán cumplir todos los requisitos formales y etapas establecidas por la normativa argentina aplicable y deberá ser aprobada en última instancia por la Inspección General de Justicia de la Ciudad de Buenos Aires, República Argentina.

FINCA LA CELIA S.A.

(8) Con fecha 21 de diciembre de 2020, los Directorios de Finca La Celia S.A. y de Bodega San Juan S.A.U. aprobaron llevar a cabo un proceso de fusión de ambas compañías, mediante el cual la primera absorberá a la segunda, la que se disolverá sin liquidarse, con efecto al 1 de enero de 2021. Para que la fusión se materialice se deberán cumplir todos los requisitos formales y etapas establecidas por la normativa argentina aplicable y deberá ser aprobada en última instancia por la Inspección General de Justicia de la Ciudad de Buenos Aires, República Argentina.

VSPT US LLC

(9) Con fecha 9 de agosto del año 2021 fue constituida VSPT US LLC, sociedad de responsabilidad limitada organizada bajo las leyes del Estado de Florida, Estados Unidos de América.

CENTRAL CERVECERA DE COLOMBIA S.A.S.

(10) Mediante Acta N° 16 del 15 de octubre de 2021 de la Asamblea de Accionistas de Central Cervecera de Colombia S.A.S., inscrita en la Cámara de Comercio con fecha 29 de octubre de 2021, se modificó el estatuto social en lo que respecta a la preferencia y suscripción de acciones, funciones de la Junta Directiva e incorporación de la figura del representante legal judicial y administrativo, fijándose además sus funciones y atribuciones.

ZONA FRANCA CENTRAL CERVECERA S.A.S.

(11) De conformidad con el reglamento de emisión y colocación de acciones aprobado por la Junta Directiva de la sociedad, según consta en el Acta No.19 del 12 de agosto de 2021, y considerando que el capital autorizado de la sociedad ascendía a COP 90.060.000.000 (dividido en 90.060.000 acciones) y el capital suscrito y pagado a COP 87.812.000.000 (dividido en 87.812.000 acciones), se acordó emitir, colocar y ofrecer a los accionistas las restantes 2.248.000 acciones en reserva, por un monto total de COP 57.227.336.000.000, a un precio de suscripción por acción de COP 25.457, de los cuales se imputó la suma de COP 1.000 a la cuenta de capital suscrito y la suma COP 24.457 a la cuenta de prima en colocación de acciones. En consecuencia, el capital suscrito y pagado de la sociedad aumentó a COP 90.060.000.000 dividido en 90.060.000 acciones.

Mediante Acta N° 8 del 15 de octubre de 2021 de la Asamblea de Accionistas de Zona Franca Central Cervecera S.A.S., inscrita en la Cámara de Comercio con fecha 29 de octubre de 2021, se modificó el estatuto en lo que respecta al objeto social, preferencia y suscripción de acciones, funciones de la Junta Directiva e incorporación de la figura del representante legal judicial y administrativo, fijándose además sus funciones y atribuciones.

COMPAÑÍA CERVECERÍAS UNIDAS S.A. Y SUBSIDIARIAS

ESTADOS FINANCIEROS CONSOLIDADOS

(Cifras expresadas en miles de pesos chilenos)

Correspondiente al ejercicio terminado
al 31 de diciembre de 2021

INFORME DEL AUDITOR INDEPENDIENTE

Santiago, 23 de febrero de 2022

Señores Accionistas y Directores
Compañía Cervecerías Unidas S.A.

Hemos efectuado una auditoría a los estados financieros consolidados adjuntos de Compañía Cervecerías Unidas S.A. y subsidiarias, que comprenden los estados consolidados de situación financiera al 31 de diciembre de 2021 y 2020 y los correspondientes estados consolidados de resultados por función, estados consolidados de resultados integrales, de cambios en el patrimonio y de flujos de efectivo por los años terminados al 31 de diciembre de 2021, 2020 y 2019 y las correspondientes notas a los estados financieros consolidados.

Responsabilidad de la Administración por los estados financieros consolidados

La Administración es responsable por la preparación y presentación razonable de estos estados financieros consolidados de acuerdo con las Normas Internacionales de Información Financiera (NIIF). Esta responsabilidad incluye el diseño, implementación y mantención de un control interno pertinente para la preparación y presentación razonable de estados financieros consolidados que estén exentos de representaciones incorrectas significativas, ya sea debido a fraude o error.

Responsabilidad del auditor

Nuestra responsabilidad consiste en expresar una opinión sobre estos estados financieros consolidados a base de nuestras auditorías. Efectuamos nuestras auditorías de acuerdo con normas de auditoría generalmente aceptadas en Chile. Tales normas requieren que planifiquemos y realicemos nuestro trabajo con el objeto de lograr un razonable grado de seguridad de que los estados financieros consolidados están exentos de representaciones incorrectas significativas.

Una auditoría comprende efectuar procedimientos para obtener evidencia de auditoría sobre los montos y revelaciones en los estados financieros consolidados. Los procedimientos seleccionados dependen del juicio del auditor, incluyendo la evaluación de los riesgos de representaciones incorrectas significativas de los estados financieros consolidados ya sea debido a fraude o error. Al efectuar estas evaluaciones de los riesgos, el auditor considera el control interno pertinente para la preparación y presentación razonable de los estados financieros consolidados de la entidad con el objeto de diseñar procedimientos de auditoría que sean apropiados en las circunstancias, pero sin el propósito de expresar una opinión sobre la efectividad del control interno de la entidad. En consecuencia, no expresamos tal tipo de opinión. Una auditoría incluye, también, evaluar lo apropiadas que son las políticas de contabilidad utilizadas y la razonabilidad de las estimaciones contables significativas efectuadas por la Administración, así como una evaluación de la presentación general de los estados financieros consolidados.

Consideramos que la evidencia de auditoría que hemos obtenido es suficiente y apropiada para proporcionarnos una base para nuestra opinión.

Opinión

En nuestra opinión, los mencionados estados financieros consolidados presentan razonablemente, en todos sus aspectos significativos, la situación financiera de Compañía Cervecerías Unidas S.A. y subsidiarias al 31 de diciembre de 2021 y 2020, los resultados de sus operaciones y los flujos de efectivo por los años terminados al 31 de diciembre del 2021, 2020 y 2019, de acuerdo con las Normas Internacionales de Información Financiera (NIIF).

ÍNDICE

ESTADO CONSOLIDADO DE SITUACIÓN FINANCIERA (ACTIVOS) **6**

ESTADO CONSOLIDADO DE SITUACIÓN FINANCIERA (PASIVOS Y PATRIMONIO) **7**

ESTADO CONSOLIDADO DE RESULTADOS POR FUNCIÓN **8**

ESTADO CONSOLIDADO DE RESULTADOS INTEGRALES **9**

ESTADO CONSOLIDADO DE CAMBIOS EN EL PATRIMONIO **10**

ESTADO CONSOLIDADO DE FLUJOS DE EFECTIVO **11**

NOTA 1 INFORMACIÓN GENERAL **12**

NOTA 2 RESUMEN DE LAS PRINCIPALES POLÍTICAS CONTABLES **27**

2.1 Bases de preparación *27*
2.2 Bases de consolidación *27*
2.3 Información financiera por segmentos de operación *28*
2.4 Transacciones en monedas extranjeras y unidades de reajuste *29*
2.5 Efectivo y equivalentes al efectivo *31*
2.6 Otros activos financieros *32*
2.7 Instrumentos financieros *32*
2.8 Deterioro de activos financieros *34*
2.9 Inventarios *34*
2.10 Activos biológicos corrientes *35*
2.11 Otros activos no financieros *35*
2.12 Propiedades, plantas y equipos *35*
2.13 Arrendamientos *36*
2.14 Propiedades de inversión *36*
2.15 Activos intangibles distintos de plusvalía *36*
2.16 Plusvalía *37*
2.17 Deterioro de activos no corrientes distintos de la plusvalía *37*
2.18 Activos no corrientes mantenidos para la venta *38*
2.19 Impuesto a las ganancias *38*
2.20 Beneficios a los empleados *39*
2.21 Provisiones *39*
2.22 Reconocimiento de ingresos *39*
2.23 Acuerdos comerciales con distribuidores y cadenas de supermercados *40*
2.24 Costos de venta de productos *40*
2.25 Otros ingresos por función *40*
2.26 Otros gastos por función *41*
2.27 Costos de distribución *41*
2.28 Gastos de administración *41*
2.29 Medio ambiente *41*

NOTA 3 ESTIMACIONES Y APLICACIONES DEL CRITERIO PROFESIONAL **41**

NOTA 4 CAMBIOS CONTABLES **42**

NOTA 5 ADMINISTRACIÓN DE RIESGOS **42**

NOTA 6 INFORMACIÓN FINANCIERA POR SEGMENTOS DE OPERACIÓN **50**

NOTA 7 INSTRUMENTOS FINANCIEROS **58**

NOTA 8 EFECTIVO Y EQUIVALENTES AL EFECTIVO **65**

NOTA 9 OTROS ACTIVOS NO FINANCIEROS **73**

NOTA 10 DEUDORES COMERCIALES Y OTRAS CUENTAS POR COBRAR **74**

NOTA 11 SALDOS Y TRANSACCIONES CON PARTES RELACIONADAS **77**

NOTA 12 INVENTARIOS **84**

NOTA 13 ACTIVOS BIOLÓGICOS CORRIENTES **85**
NOTA 14 ACTIVOS NO CORRIENTES MANTENIDOS PARA LA VENTA **86**
NOTA 15 COMBINACIONES DE NEGOCIOS **86**
NOTA 16 INVERSIONES CONTABILIZADAS POR EL MÉTODO DE LA PARTICIPACIÓN **88**
NOTA 17 ACTIVOS INTANGIBLES DISTINTOS DE PLUSVALÍA **91**
NOTA 18 PLUSVALÍA **93**
NOTA 19 PROPIEDADES, PLANTAS Y EQUIPOS **96**
NOTA 20 PROPIEDADES DE INVERSIÓN **98**
NOTA 21 OTROS PASIVOS FINANCIEROS **99**
NOTA 22 ARRENDAMIENTOS **120**
NOTA 23 CUENTAS POR PAGAR COMERCIALES Y OTRAS CUENTAS POR PAGAR **128**
NOTA 24 OTRAS PROVISIONES **128**
NOTA 25 IMPUESTOS CORRIENTES, A LAS GANANCIAS Y DIFERIDOS **129**
NOTA 26 PROVISIÓN POR BENEFICIOS A LOS EMPLEADOS **133**
NOTA 27 OTROS PASIVOS NO FINANCIEROS **136**
NOTA 28 PATRIMONIO ATRIBUIBLE A LOS PROPIETARIOS DE LA CONTROLADORA **136**
NOTA 29 PARTICIPACIONES NO CONTROLADORAS **141**
NOTA 30 COSTOS Y GASTOS POR NATURALEZA **143**
NOTA 31 OTROS INGRESOS, POR FUNCIÓN **143**
NOTA 32 OTRAS GANANCIAS (PÉRDIDAS) **144**
NOTA 33 RESULTADOS FINANCIEROS **144**
NOTA 34 EFECTOS DE LAS VARIACIONES EN LAS TASAS DE CAMBIO DE LA MONEDA **145**
NOTA 35 CONTINGENCIAS Y COMPROMISOS **149**
NOTA 36 MEDIO AMBIENTE **152**
NOTA 37 EVENTOS POSTERIORES **157**
ANEXO I 158
ANEXO II 160

ESTADO CONSOLIDADO DE SITUACIÓN FINANCIERA

ACTIVOS	Notas	Al 31 de diciembre de 2021	Al 31 de diciembre de 2020
		M$	M$
Activos corrientes			
Efectivo y equivalentes al efectivo	8	265.568.125	396.389.016
Otros activos financieros	7	23.851.496	12.212.588
Otros activos no financieros	9	29.330.418	15.278.558
Deudores comerciales y otras cuentas por cobrar	10	372.995.729	275.387.923
Cuentas por cobrar a entidades relacionadas	11	5.307.264	5.313.079
Inventarios	12	353.427.061	231.843.261
Activos biológicos corrientes	13	12.546.705	10.595.029
Activos por impuestos corrientes	25	26.062.856	10.865.347
Total activos corrientes distintos de activos mantenidos para la venta		**1.089.089.654**	**957.884.801**
Activos no corrientes mantenidos para la venta	14	2.282.720	2.121.327
Total activos no corrientes mantenidos para la venta		**2.282.720**	**2.121.327**
Total activos corrientes		**1.091.372.374**	**960.006.128**
Activos no corrientes			
Otros activos financieros	7	31.252.095	11.953.435
Otros activos no financieros	9	8.266.355	8.479.668
Cuentas por cobrar no corrientes	10	3.801.244	1.860.635
Cuentas por cobrar a entidades relacionadas	11	104.197	132.555
Inversiones contabilizadas por método de la participación	16	138.114.480	131.106.785
Activos intangibles distintos de la plusvalía	17	151.943.693	128.257.441
Plusvalía	18	131.172.835	117.190.763
Propiedades, plantas y equipos (neto)	19	1.222.261.454	1.082.515.880
Propiedades de inversión	20	9.551.614	7.705.942
Activos por derechos de uso	22	28.335.983	25.079.352
Activos por impuestos diferidos	25	30.571.219	51.044.712
Activos por impuestos corrientes, no corrientes	25	3.094	3.236
Total activos no corrientes		**1.755.378.263**	**1.565.330.404**
Total activos		**2.846.750.637**	**2.525.336.532**

Las notas adjuntas números 1 a 37 forman parte integral de estos Estados Financieros Consolidados

ESTADO CONSOLIDADO DE SITUACIÓN FINANCIERA

PASIVOS Y PATRIMONIO	Notas	Al 31 de diciembre de 2021	Al 31 de diciembre de 2020
PASIVOS		**M$**	**M$**
Pasivos corrientes			
Otros pasivos financieros	21	101.426.359	69.129.474
Pasivos por arrendamientos corrientes	22	6.152.361	4.934.639
Cuentas por pagar comerciales y otras cuentas por pagar	23	515.522.729	324.521.077
Cuentas por pagar a entidades relacionadas	11	26.208.319	18.432.354
Otras provisiones a corto plazo	24	2.544.973	2.984.518
Pasivos por impuestos corrientes	25	35.066.792	21.251.222
Provisiones corrientes por beneficios a los empleados	26	50.677.101	39.900.588
Otros pasivos no financieros	27	43.516.630	40.370.214
Total pasivos corrientes		**781.115.264**	**521.524.086**
Pasivos no corrientes			
Otros pasivos financieros	21	458.269.843	412.876.856
Pasivos por arrendamientos no corrientes	22	29.009.023	27.200.272
Otras cuentas por pagar	23	29.457	19.875
Otras provisiones a largo plazo	24	451.079	488.465
Pasivo por impuestos diferidos	25	118.085.671	118.729.946
Provisiones no corrientes por beneficios a los empleados	26	34.274.997	35.678.357
Total pasivos no corrientes		**640.120.070**	**594.993.771**
Total pasivos		**1.421.235.334**	**1.116.517.857**
PATRIMONIO			
Patrimonio neto atribuible a los propietarios de la controladora	**28**		
Capital emitido		562.693.346	562.693.346
Otras reservas		(87.255.912)	(187.924.176)
Resultados acumulados		832.180.798	921.805.285
Subtotal patrimonio atribuible a los propietarios de la controladora		**1.307.618.232**	**1.296.574.455**
Participaciones no controladoras	29	117.897.071	112.244.220
Total patrimonio		**1.425.515.303**	**1.408.818.675**
Total pasivos y patrimonio		**2.846.750.637**	**2.525.336.532**

Las notas adjuntas números 1 a 37 forman parte integral de estos Estados Financieros Consolidados

ESTADO CONSOLIDADO DE RESULTADOS POR FUNCIÓN

ESTADO CONSOLIDADO DE RESULTADOS POR FUNCIÓN	Notas	Por los ejercicios terminados al 31 de diciembre de		
		2021	2020	2019
		M$	M$	M$
Ingresos por ventas	6	2.484.712.280	1.857.593.678	1.822.540.697
Costos de ventas	30	(1.291.559.797)	(984.035.922)	(908.318.190)
Margen bruto		**1.193.152.483**	**873.557.756**	**914.222.507**
Otros ingresos, por función	31	11.808.439	19.295.892	22.584.710
Costos de distribución	30	(438.601.936)	(337.101.549)	(327.543.973)
Gastos de administración	30	(161.390.779)	(138.811.668)	(136.975.243)
Otros gastos, por función	30	(284.087.358)	(230.349.566)	(241.479.749)
Otras ganancias (pérdidas)	32	9.590.450	(11.410.085)	3.156.799
Ganancias (pérdidas) de actividades operacionales		**330.471.299**	**175.180.780**	**233.965.051**
Ingresos financieros	33	14.263.669	3.451.143	13.117.641
Costos financieros	33	(35.660.493)	(28.714.063)	(27.720.203)
Participación en utilidad (pérdida) de asociadas y negocios conjuntos contabilizados por el método de la participación	16	226.026	(8.437.209)	(16.431.759)
Ganancias (pérdidas) de cambio en moneda extranjera	33	(10.149.345)	2.551.823	(9.054.155)
Resultado por unidades de reajuste	33	2.529.298	(429.198)	(8.255.001)
Utilidad (pérdida) antes de impuestos		**301.680.454**	**143.603.276**	**185.621.574**
Impuestos a las ganancias	25	(82.629.773)	(35.408.420)	(39.975.914)
Utilidad (pérdida) del ejercicio		**219.050.681**	**108.194.856**	**145.645.660**
Utilidad (pérdida) atribuible a:				
Propietarios de la controladora		**199.162.731**	**96.152.272**	**130.141.692**
Participaciones no controladoras	29	19.887.950	12.042.584	15.503.968
Utilidad (pérdida) del ejercicio		**219.050.681**	**108.194.856**	**145.645.660**
Utilidad básica por acción (pesos) proveniente de:				
Operaciones continuadas		539,00	260,22	352,21
Utilidad diluida por acción (pesos) proveniente de:				
Operaciones continuadas		539,00	260,22	352,21

Las notas adjuntas números 1 a 37 forman parte integral de estos Estados Financieros Consolidados

ESTADO CONSOLIDADO DE RESULTADOS INTEGRALES

ESTADO CONSOLIDADO DE RESULTADOS INTEGRALES	Notas	Por los ejercicios terminados al 31 de diciembre de		
		2021	2020	2019
		M$	M$	M$
Utilidad (pérdida) del ejercicio		219.050.681	108.194.856	145.645.660
Otro resultado integral				
Componentes de otro resultado integral que no se reclasificarán al resultado del ejercicio, antes de impuestos				
Ganancias (pérdidas) actuariales por planes de beneficios definidos	28	5.216.580	(1.859.692)	(4.127.305)
Otro resultado integral que no se reclasificará al resultado del ejercicio, antes de impuestos		**5.216.580**	**(1.859.692)**	**(4.127.305)**
Componentes de otro resultado integral que se reclasificarán al resultado del ejercicio, antes de impuestos				
Ganancias (pérdidas) por diferencias de conversión de subsidiarias en el exterior	28	109.288.972	(55.220.514)	17.077.670
Ganancias (pérdidas) por coberturas de flujos de efectivo	28	2.168.254	4.068.855	345.986
Otro resultado integral que se reclasificará al resultado del ejercicio, antes de impuestos		**111.457.226**	**(51.151.659)**	**17.423.656**
Otros componentes de otro resultado integral, antes de impuestos		**116.673.806**	**(53.011.351)**	**13.296.351**
Impuestos a las ganancias relativos a componentes de otro resultado integral que no se reclasificará al resultado del ejercicio				
Impuesto a las ganancias relacionado con planes de beneficios definidos	28	(1.444.133)	488.246	1.107.699
Impuestos a las ganancias relativos a componentes de otro resultado integral que no se reclasificará al resultado del ejercicio		**(1.444.133)**	**488.246**	**1.107.699**
Impuestos a las ganancias relativos a componentes de otro resultado integral que se reclasificará al resultado del ejercicio				
Impuesto a las ganancias relacionado con coberturas de flujos de efectivo	28	(585.430)	(1.098.591)	(93.416)
Impuestos a las ganancias relativos a componentes de otro resultado integral que se reclasificará al resultado del ejercicio		**(585.430)**	**(1.098.591)**	**(93.416)**
Total otros ingresos y gastos integrales del ejercicio		**114.644.243**	**(53.621.696)**	**14.310.634**
Ingresos y gastos integrales del ejercicio		**333.694.924**	**54.573.160**	**159.956.294**
Ingresos y gastos integrales atribuibles a:				
Propietarios de la controladora (1)		**306.785.276**	**45.778.810**	**143.626.508**
Participaciones no controladoras		26.909.648	8.794.350	16.329.786
Ingresos y gastos integrales del ejercicio		**333.694.924**	**54.573.160**	**159.956.294**

(1) Correspondería a la utilidad del ejercicio en el caso de que ningún ingreso o gasto se hubiera registrado directamente contra patrimonio.

Las notas adjuntas números 1 a 37 forman parte integral de estos Estados Financieros Consolidados

ESTADO CONSOLIDADO DE CAMBIOS EN EL PATRIMONIO

ESTADO CONSOLIDADO DE CAMBIOS EN EL PATRIMONIO	Capital emitido	Otras reservas				Total otras reservas	Resultados acumulados	Patrimonio atribuible a los propietarios de la controladora	Participaciones no controladoras	Total Patrimonio
	Capital pagado	Reservas de conversión	Reservas de cobertura	Reservas de ganancias y pérdidas por planes de beneficios definidos	Otras reservas varias					
	M$	M$	M$	M$	M$	M$	M$	M$	M$	M$
Saldos al 1 de enero de 2019	**562.693.346**	**(118.054.328)**	**80.188**	**(4.840.574)**	**(28.233.512)**	**(151.048.226)**	**868.481.588**	**1.280.126.708**	**108.989.235**	**1.389.115.943**
Cambios										
Dividendos definitivos (1)	-	-	-	-	-	-	(30.689.081)	**(30.689.081)**	-	**(30.689.081)**
Dividendos provisorios (2)	-	-	-	-	-	-	(27.712.715)	**(27.712.715)**	-	**(27.712.715)**
Dividendos provisionados según política (3)	-	-	-	-	-	-	(37.358.131)	**(37.358.131)**	-	**(37.358.131)**
Otros incrementos (disminuciones) en Patrimonio (5)	-	-	-	-	-	-	-	**-**	(11.918.592)	**(11.918.592)**
Efectos por combinación de negocios (6)	-	-	-	-	60.881	60.881	-	**60.881**	639.893	**700.774**
Ingresos y gastos por resultados integrales (7)	-	16.122.893	249.503	(2.887.580)	-	13.484.816	130.141.692	**143.626.508**	16.329.786	**159.956.294**
Incremento (disminución) por cambios en la participación de subsidiarias que no impliquen pérdida de control (8)	-	-	-	-	-	-	-	**-**	832.731	**832.731**
Total cambios en el patrimonio	**-**	**16.122.893**	**249.503**	**(2.887.580)**	**60.881**	**13.545.697**	**34.381.765**	**47.927.462**	**5.883.818**	**53.811.280**
SALDOS AL 31 DE DICIEMBRE DE 2019	**562.693.346**	**(101.931.435)**	**329.691**	**(7.728.154)**	**(28.172.631)**	**(137.502.529)**	**902.863.353**	**1.328.054.170**	**114.873.053**	**1.442.927.223**
Saldos al 1 de enero de 2020	**562.693.346**	**(101.931.435)**	**329.691**	**(7.728.154)**	**(28.172.631)**	**(137.502.529)**	**902.863.353**	**1.328.054.170**	**114.873.053**	**1.442.927.223**
Cambios										
Dividendos definitivos (1)	-	-	-	-	-	-	(29.134.204)	**(29.134.204)**	-	**(29.134.204)**
Dividendos provisorios (2)	-	-	-	-	-	-	(20.692.161)	**(20.692.161)**	-	**(20.692.161)**
Dividendos provisionados según política (3)	-	-	-	-	-	-	(27.383.975)	**(27.383.975)**	-	**(27.383.975)**
Otros incrementos (disminuciones) en Patrimonio (5)	-	-	-	-	-	-	-	**-**	(12.093.177)	**(12.093.177)**
Efectos por combinación de negocios (6)	-	-	-	-	-	-	-	**-**	573.955	**573.955**
Ingresos y gastos por resultados integrales (7)	-	(52.043.623)	2.968.182	(1.298.021)	-	(50.373.462)	96.152.272	**45.778.810**	8.794.350	**54.573.160**
Incremento (disminución) por cambios en la participación de subsidiarias que no impliquen pérdida de control (9)	-	-	-	-	(48.185)	(48.185)	-	**(48.185)**	96.039	**47.854**
Total cambios en el patrimonio	**-**	**(52.043.623)**	**2.968.182**	**(1.298.021)**	**(48.185)**	**(50.421.647)**	**18.941.932**	**(31.479.715)**	**(2.628.833)**	**(34.108.548)**
SALDOS AL 31 DE DICIEMBRE DE 2020	**562.693.346**	**(153.975.058)**	**3.297.873**	**(9.026.175)**	**(28.220.816)**	**(187.924.176)**	**921.805.285**	**1.296.574.455**	**112.244.220**	**1.408.818.675**
Saldos al 1 de enero de 2021	**562.693.346**	**(153.975.058)**	**3.297.873**	**(9.026.175)**	**(28.220.816)**	**(187.924.176)**	**921.805.285**	**1.296.574.455**	**112.244.220**	**1.408.818.675**
Cambios										
Dividendos definitivos (1)	-	-	-	-	-	-	(24.038.068)	**(24.038.068)**	-	**(24.038.068)**
Dividendos provisorios (2)	-	-	-	-	-	-	(73.900.574)	**(73.900.574)**	-	**(73.900.574)**
Dividendos provisionados según política (3)	-	-	-	-	-	-	(25.680.792)	**(25.680.792)**	-	**(25.680.792)**
Dividendos eventuales (4)	-	-	-	-	-	-	(165.167.784)	**(165.167.784)**	-	**(165.167.784)**
Otros incrementos (disminuciones) en Patrimonio (5)	-	-	-	-	-	-	-	**-**	(16.003.620)	**(16.003.620)**
Ingresos y gastos por resultados integrales (7)	-	102.229.659	1.812.733	3.580.153	-	107.622.545	199.162.731	**306.785.276**	26.909.648	**333.694.924**
Incremento (disminución) por cambios en la participación de subsidiarias que no impliquen pérdida de control (10)	-	-	-	-	(6.954.281)	(6.954.281)	-	**(6.954.281)**	(5.253.177)	**(12.207.458)**
Total cambios en el patrimonio	**-**	**102.229.659**	**1.812.733**	**3.580.153**	**(6.954.281)**	**100.668.264**	**(89.624.487)**	**11.043.777**	**5.652.851**	**16.696.628**
SALDOS AL 31 DE DICIEMBRE DE 2021	**562.693.346**	**(51.745.399)**	**5.110.606**	**(5.446.022)**	**(35.175.097)**	**(87.255.912)**	**832.180.798**	**1.307.618.232**	**117.897.071**	**1.425.515.303**

(1) Corresponde al diferencial del dividendo definitivo y la política de repartir al menos del 50% de la utilidad (***Nota 28 - Patrimonio atribuible a los propietarios de la controladora***).
(2) Corresponde a dividendos provisorios que fueron pagados el día 26 de diciembre de 2019, 30 de diciembre de 2020 y 29 de octubre de 2021, respectivamente, según lo acordado en Sesión Ordinaria de Directorio.
(3) Corresponde al diferencial entre la política de dividendos mínimo de CCU, de repartir al menos el 50% de la utilidad (***Nota 28 - Patrimonio atribuible a los propietarios de la controladora***) y el dividendo provisorio declarado/pagado al 31 de diciembre.
(4) Corresponde a dividendo eventual N° 263 que se pagó a partir del 3 de diciembre de 2021 con cargo a utilidades acumuladas (***Nota 28 - Patrimonio atribuible a los propietarios de la controladora***).
(5) Corresponde principalmente a dividendos de participaciones no controladoras.
(6) Ver ***Nota 15 - Combinaciones de Negocios, letra a)***.
(7) Ver ***Nota 28 - Patrimonio atribuible a los propietarios de la controladora***.
(8) Ver ***Nota 1 - Información general, letra C, numeral (2)***.
(9) Ver ***Nota 1 - Información general, letra C, numeral (8) y (11)***.
(10) Ver ***Nota 1 - Información general, letra C, numeral (15) y (16)***.

Las notas adjuntas números 1 a 37 forman parte integral de estos Estados Financieros Consolidados

ESTADO CONSOLIDADO DE FLUJOS DE EFECTIVO

ESTADO CONSOLIDADO DE FLUJOS DE EFECTIVO	Notas	Por los ejercicios terminados al 31 de diciembre de		
		2021	2020	2019
		M$	M$	M$
Flujos de Efectivo Procedentes de (Utilizados en) Actividades de Operación				
Clases de Cobros				
Cobros procedentes de las ventas de bienes y prestación de servicios		3.138.938.727	2.330.736.906	2.398.342.913
Otros cobros por actividades de operación		29.473.825	28.546.743	34.857.922
Clases de Pagos				
Pagos a proveedores por el suministro de bienes y servicios		(2.048.281.794)	(1.469.361.333)	(1.548.279.410)
Pagos a y por cuenta de los empleados		(306.253.056)	(248.429.890)	(240.710.775)
Otros pagos por actividades de operación		(424.596.756)	(312.075.275)	(302.964.849)
Flujos de efectivo procedentes (utilizados en) operaciones		**389.280.946**	**329.417.151**	**341.245.801**
Dividendos recibidos		1.841.000	656.445	428.681
Intereses pagados		(28.984.610)	(21.975.481)	(24.943.412)
Intereses recibidos		14.282.579	2.106.264	13.053.176
Impuestos a las ganancias reembolsados (pagados)		(78.971.520)	(43.031.710)	(93.733.867)
Otras entradas (salidas) de efectivo	32	(4.092.822)	13.496.844	6.269.666
Flujos de Efectivo Procedentes de (Utilizados en) Actividades de Operación		**293.355.573**	**280.669.513**	**242.320.045**
Flujos de Efectivo Procedentes de (Utilizados en) Actividades de Inversión				
Flujos de efectivo utilizados para obtener el control de subsidiarias u otros negocios	8	-	(1.028.076)	(8.652.268)
Cobros a entidades relacionadas		31.495	29.702	-
Otros cobros por la venta de participaciones en negocios conjuntos	10	-	1.273.947	1.240.461
Otros pagos para adquirir participaciones en negocios conjuntos	8	(5.791.718)	(19.287.372)	(13.549.638)
Importes procedentes de la venta de propiedades, planta y equipo		147.274	392.213	6.049.705
Compras de propiedades, planta y equipo		(169.667.429)	(117.013.658)	(134.668.653)
Compras de activos intangibles		(2.186.553)	(5.773.071)	(5.819.196)
Importes procedentes de otros activos a largo plazo	16	-	-	11.200.000
Otras entradas (salidas) de efectivo		(1.525.602)	861.168	13.863
Flujos de Efectivo Procedentes de (Utilizados en) Actividades de Inversión		**(178.992.533)**	**(140.545.147)**	**(144.185.726)**
Flujos de Efectivo Procedentes de (Utilizados en) Actividades de Financiación				
Pagos por cambios en las participaciones en la propiedad en subsidiarias que no dan lugar a la pérdida de control	8	(12.207.458)	(86.912)	-
Importes procedentes de préstamos de largo plazo y bonos		92.951.539	196.786.489	25.641.701
Importes procedentes de préstamos de corto plazo y bonos		7.274.374	72.550.018	25.347.785
Total importes procedentes de préstamos y bonos		**100.225.913**	**269.336.507**	**50.989.486**
Préstamos de entidades relacionadas		25.616	10.000	-
Pagos de préstamos y bonos		(46.050.971)	(95.956.307)	(27.049.506)
Pagos de pasivos por arrendamiento		(7.630.800)	(6.857.420)	(6.416.902)
Pagos de préstamos de entidades relacionadas		-	(10.000)	-
Dividendos pagados		(274.136.472)	(102.135.646)	(218.035.429)
Otras entradas (salidas) de efectivo		6.130.317	449.333	1.092.190
Flujos de Efectivo Procedentes de (Utilizados en) Actividades de Financiación		**(233.643.855)**	**64.749.555**	**(199.420.161)**
Incremento Neto (Disminución) en el Efectivo y Equivalente al Efectivo, antes del Efecto de los Cambios en la Tasa de Cambio		**(119.280.815)**	**204.873.921**	**(101.285.842)**
Efectos de las variaciones en la tasa de cambio sobre el Efectivo y Equivalente		**(11.540.076)**	**(4.854.129)**	**(21.358.984)**
Incremento (disminución) de efectivo y equivalentes al efectivo		**(130.820.891)**	**200.019.792**	**(122.644.826)**
Efectivo y Equivalentes al Efectivo, Saldo Inicial		**396.389.016**	**196.369.224**	**319.014.050**
Efectivo y Equivalentes al Efectivo, Saldo Final	8	**265.568.125**	**396.389.016**	**196.369.224**

Las notas adjuntas números 1 a 37 forman parte integral de estos Estados Financieros Consolidados

Nota 1 Información General

A) Información de la Compañía

Compañía Cervecerías Unidas S.A. (CCU, CCU S.A., la Compañía o la Compañía Matriz) fue constituida en Chile como sociedad anónima abierta, y se encuentra inscrita en el Registro de Valores de la Comisión para el Mercado Financiero (CMF), bajo el Nº 0007 y consecuentemente está sujeta a su fiscalización. Cotiza sus acciones en la Bolsa de Comercio de Santiago de Chile y Bolsa Electrónica de Chile. La Compañía también se encuentra registrada en la Comisión de Bolsa y Valores de los Estados Unidos de Norteamérica (Securities and Exchange Commission) y cotiza sus American Depositary Shares (ADS) en la Bolsa de Nueva York (NYSE). Con fecha 3 de diciembre de 2012, la Compañía y JPMorgan Chase Bank, NA. (en calidad de Depositario) suscribieron una Modificación al Contrato de Depósito que, en lo principal, establece un cambio del ratio de 5 acciones ordinarias de la Compañía por cada ADR a 2 acciones ordinarias por cada ADR, ello con efecto al 20 de diciembre de 2012.

Compañía Cervecerías Unidas S.A. es una empresa diversificada de bebidas, con operaciones principalmente en Chile, Argentina, Uruguay, Paraguay, Colombia y Bolivia. CCU es el mayor cervecero chileno, el segundo cervecero en Argentina, el segundo mayor productor de gaseosas en Chile, el segundo mayor productor de vinos en Chile, el mayor productor de agua embotellada, néctares, bebidas deportivas y té helado en Chile y uno de los mayores fabricantes de pisco en Chile. También participa en el negocio de Home and Office Delivery ("HOD"), un negocio de entrega a domicilio de agua purificada en botellones mediante el uso de dispensadores; en la industria del ron, otros licores, recientemente en sidras en Chile. Participa en la industria de las sidras, licores y vinos en Argentina. También participa en la industria de aguas minerales, gaseosas, aguas, néctares y en la distribución de cerveza en Uruguay, Paraguay, Colombia y Bolivia.

Compañía Cervecerías Unidas S.A. es controlada por Inversiones y Rentas S.A. (IRSA), la cual es propietaria en forma directa e indirecta del 65,87% de las acciones de la Compañía. IRSA es un negocio conjunto entre Quiñenco S.A. y Heineken Chile Limitada, empresa controlada por Heineken Americas B.V., ambos con una participación patrimonial de un 50%.

El domicilio social y las oficinas principales de la Compañía se encuentran en la ciudad de Santiago en Avenida Vitacura Nº 2670, comuna de Las Condes y su número de identificación tributaria (Rut) es 90.413.000-1.

Al 31 de diciembre de 2021, la Compañía tiene un total de 9.346 trabajadores, según el siguiente detalle:

	Número de trabajadores	
	Matriz	Consolidado
Ejecutivos principales	10	14
Gerentes y subgerentes	92	464
Otros trabajadores	307	8.868
Total	**409**	**9.346**

Los presentes Estados Financieros son consolidados y están compuestos por el Estado de Situación Financiera Clasificado, el Estado de Resultados por Función y Estado de Resultados Integrales, el Estado de Flujos de Efectivo, el Estado de Cambios en el Patrimonio y las notas complementarias con sus respectivas revelaciones a dichos Estados Financieros Consolidados.

En el presente Estado Consolidado de Situación Financiera, los activos y pasivos se clasifican en función de sus vencimientos entre corrientes, aquellos con vencimiento igual o inferior a doce meses, y no corrientes, aquellos cuyo vencimiento es superior a doce meses. A su vez, en el Estado Consolidado de Resultados por Función se presentan los gastos clasificados por función, identificando en notas las depreciaciones y gastos del personal en base a su naturaleza. El Estado Consolidado de Flujos de Efectivo se presenta por el método directo.

Las cifras del Estado Consolidado de Situación Financiera y notas explicativas respectivas, se presentan comparadas con los saldos al 31 de diciembre de 2020 y el Estado Consolidado de Cambios en el Patrimonio, el Estado Consolidado de Resultado por Función, Estado Consolidado de Resultados Integrales, el Estado Consolidado de Flujos de Efectivo y sus notas explicativas respectivas se presentan comparadas con saldos al 31 de diciembre de 2020 y 2019.

Los presentes Estados Financieros Consolidados se presentan en miles de pesos chilenos (M$) y se han preparado a partir de los registros contables de Compañía Cervecerías Unidas S.A. y de sus subsidiarias. Todos los montos han sido redondeados a miles de pesos chilenos, excepto cuando se indique lo contrario.

CCU y sus subsidiarias utilizan el peso chileno como moneda de presentación y como moneda funcional, excepto por algunas subsidiarias en Chile, Argentina, Uruguay, Paraguay y Bolivia, que utilizan el dólar estadounidense, el peso argentino, peso uruguayo, guaraní paraguayo y boliviano, respectivamente. La moneda funcional del negocio conjunto en Colombia y asociada en Perú es el peso colombiano y el sol, respectivamente. Sin embargo utilizan el peso chileno como moneda para presentar sus Estados Financieros y para efectuar sus reportes para la consolidación.

Las subsidiarias que registran su contabilidad en una moneda distinta del peso chileno y que no corresponden a monedas de un país cuya economía es declarada como hiperinflacionaria, tradujeron sus estados financieros desde su moneda funcional a la moneda de presentación que es el peso chileno, como sigue: el Estado de Situación Financiera Clasificado y el Estado de Cambios en el Patrimonio a tipo de cambio de cierre, y el Estado de Resultados por Función, el Estado de Resultados Integrales y el Estado de Flujos de Efectivo al tipo de cambio diario o promedio mensual, según corresponda. Para efectos de consolidación, los activos y pasivos de las subsidiarias cuya moneda funcional es distinta del peso chileno, son traducidos a pesos chilenos usando los tipos de cambio vigentes a la fecha de los Estados Financieros Consolidados mientras las Ganancias (pérdidas) de cambio en moneda extranjera originadas por la conversión de los activos y pasivos, son registradas en la cuenta Reservas de conversión dentro de Otras reservas de patrimonio. Los ingresos, costos y gastos son traducidos al tipo de cambio promedio mensual para los respectivos períodos. Estos tipos de cambios no han sufrido fluctuaciones significativas durante estos meses, con excepción de las subsidiarias que se encuentran en economías hiperinflacionarias (*ver* ***Nota 2 - Resumen de las principales políticas contables (2.4)***).

COVID-19

Con respecto a la pandemia de COVID-19, hemos implementado un plan regional enfocado en tres prioridades: la salud y seguridad de toda nuestra gente y las personas con las que interactuamos, la continuidad de nuestras operaciones y la salud financiera de la Compañía. Para lograr estos objetivos, hemos implementado siete Protocolos Corporativos COVID-19 en nuestros lugares de trabajo; hemos dado cabal cumplimiento a las diferentes medidas emitidas por las autoridades locales en los países donde tenemos operaciones; hemos promovido activamente las medidas preventivas y de autocuidado; y facilitamos el teletrabajo de miles de personas, siempre que esto fue posible. Estas medidas nos han permitido mantener un ambiente de trabajo seguro que nos permite continuar abasteciendo a nuestros clientes y consumidores con nuestros productos.

Con respecto a la salud financiera de la Compañía, antes del inicio de la pandemia, teníamos una posición financiera sólida con un balance saludable y una deuda financiera neta baja. Esta condición le ha permitido a la Compañía acceder al mercado financiero local para obtener el financiamiento necesario para continuar con sus planes de mediano y largo plazo y, de ser necesario, acceder al mercado internacional.

B) Marcas y licencias

En Chile, su portafolio de marcas en el rubro de cervezas está integrado por Marcas Propias de CCU, Marcas de Licencias Internacionales y Marcas Craft de Distribución. Dentro de las Marcas Propias de CCU, que corresponden a productos nacionales, producidos, comercializados y distribuidos por Cervecera CCU Chile Ltda. ("Cervecera CCU"), se encuentran las marcas Cristal, Escudo, Royal Guard, Morenita, Dorada, Andes, Bavaria y Stones en sus variedades Lemon, Maracuyá y Red Citrus. Entre las Marcas de Licencias Internacionales, en su mayoría producidas, otras importadas, comercializadas y distribuidas por Cervecera CCU, se encuentran las marcas Heineken, Sol, Coors, Blue Moon, Birra Moretti y Edelweiss. Las Marcas Craft, cervezas creadas y en su mayoría producidas en sus cervecerías de origen, las que en sociedad con Cervecera CCU, son comercializadas y distribuidas por la Compañía, se componen de las marcas Austral, Polar Imperial, Patagonia, Kunstmann, Szot, Guayacán, D´olbek y Mahina.

Dentro del Segmento de operación Chile, en la categoría bebidas no alcohólicas CCU cuenta con las marcas Bilz, Pap, Kem, Kem Xtreme, Nobis, Pop, Cachantun, Mas, Mas Woman y Porvenir. En cuanto a la categoría HOD, CCU cuenta con la marca Manantial. La Compañía, directamente o a través de sus subsidiarias, tiene contratos de licencia respecto de las marcas y productos Pepsi, 7up, Mirinda, Gatorade, Adrenaline Red, Lipton Ice Tea, Crush, Canada Dry Limón Soda, Canada Dry Ginger Ale, Canada Dry Agua Tónica, Nestlé Pura Vida, Watt´s, Watt´s Selección y Frugo. En cuanto a la marca de bebida energética Red Bull y a la marca de Agua Mineral Perrier, es el distribuidor exclusivo en Chile. Por otra parte, a través de una operación conjunta, cuenta con la marca propia Sprim y las licencias de las marcas Vivo y Caricia.

Adicionalmente, en el Segmento de operación Chile, en la categoría del pisco y cócteles, CCU posee las marcas Mistral, Tres Erres, Campanario, Horcón Quemado, Control Valle del Encanto, Espíritu de Los Andes, La Serena, Iceberg, Hard Fresh, Ruta Cocktail, Sabor Andino Sour, Sol de Cuba, junto con sus respectivas extensiones de línea en el caso que aplique. En la categoría de ron, la Compañía cuenta con las marcas Sierra Morena (junto a sus extensiones) y Cabo Viejo. En la categoría de licores, cuenta con las marcas Kantal, Fehrenberg, Barsol y es distribuidor exclusivo en Chile de las marcas de Pernod Ricard en el canal tradicional y distribuidor exclusivo en Chile de las marcas de Fratelli Branca para todos los canales. En la categoría de sidras, la Compañía posee la marca Cygan y distribuye la marca Villa Pehuenia y Sidra 1888.

Con fecha 8 de agosto de 2019 CCU anunció que su subsidiaria Compañía Pisquera de Chile S.A. ("CPCh"), actuando a través de las sociedades Inversiones Internacionales SpA. e International Spirits Investments USA LLC han comunicado a LDLM Investments LLC su decisión de iniciar un proceso de venta del total de su participación en Americas Distilling Investments LLC, ascendente al 40%, propietaria de la sociedad peruana Bodega San Isidro S.R.L. y de la marca Barsol. Dicho proceso de venta iniciado por CPCh no se concretó, debido a que los términos y condiciones descritos en las ofertas presentadas por los interesados no fueron factibles o satisfactorias.

En Argentina, CCU produce cervezas en sus plantas ubicadas en las ciudades de Salta, Santa Fe y Luján. Sus principales marcas son Schneider, Imperial, Palermo, Santa Fe, Salta, Córdoba, Isenbeck, Norte e Iguana, a su vez es titular de contratos de licencia exclusiva para la producción y comercialización de Miller, Heineken, Amstel, Sol, Warsteiner y Grolsch. Asimismo, CCU importa las marcas Kunstmann y Blue Moon. Del mismo modo, exporta cerveza a diversos países, principalmente bajo las marcas Schneider, Heineken e Imperial. Adicionalmente, CCU participa en el negocio de la sidra, teniendo el control de Sáenz Briones y Cía. S.A.I.C., comercializando las marcas líderes del mercado "Sidra Real", "La Victoria" y "1888", además de la marca Pehuenia. Participa en el negocio de licores, los que se comercializan bajo la marca El Abuelo, además de importar pisco desde Chile. Dentro de su portafolio de vinos vende y distribuye las marcas de vinos Eugenio Bustos y La Celia y desde junio de 2019 ha incorporado a su portafolio de vinos las marcas Colón, Graffigna y Santa Silvia pertenecientes a la bodega Finca La Celia S.A. (subsidiaria en Argentina de la subsidiaria chilena Viña San Pedro de Tarapacá S.A. ("VSPT")). (V*er* ***Nota 1 - Información general letra C) numeral (4)***).

En el Segmento de operación Vinos, CCU a través de su subsidiaria VSPT cuenta con un extenso portafolio de marcas de vino, producidas por las 8 viñas que conforman el grupo. Destacan entre ellas: Altaïr, Cabo de Hornos, Sideral, 1865, Castillo de Molina, Epica, Gato (en mercado doméstico) y GatoNegro (en exportaciones) de Viña San Pedro; las líneas Reserva y Gran Reserva de Viña Tarapacá y sus etiquetas Azul y Negra; Viña Leyda en sus series Reserva, Single Vineyard y Lot; Misiones de Rengo Varietal, Reserva, Cuvée, Gran Reserva Black, Misión y su línea Sparkling; además de Alpaca, Reservado y Siglo de Oro Reserva de Viña Santa Helena; y en la categoría espumantes, Viñamar en sus expresiones Método Tradicional, Extra Brut, Rosé, Moscato, Brut, Brut Unique, Moscato Unique, ICE y Zero Desalcoholizado, y, finalmente, Manquehuito en la categoría coolers. En Argentina a su vez, destacan las marcas La Celia, Graffigna, Colón y Santa Silvia, marcas adquiridas en mayo de 2019, de acuerdo a lo indicado en párrafo anterior.

En Uruguay, CCU participa del negocio de aguas minerales con las marcas Nativa y Nix, en gaseosas con la marca Nix, en néctares con la marca Watt´s, en Isotónicas con la marca FullSport. Adicionalmente, comercializa las marcas importadas de cerveza Heineken, Schneider, Imperial, Escudo Silver, Kunstmann, Miller y Amstel. En categoría vinos participa con las marcas Misiones de Rengo, Eugenio Bustos y La Celia, todas importadas.

En Paraguay, CCU participa en el negocio de bebidas con y sin alcohol. Dentro del portafolio de bebidas sin alcohol, cuenta con las marcas Pulp, Watt's, Puro Sol, La Fuente y la bebida isotónica FullSport. Dentro de estas marcas se incluyen propias, licenciadas e importadas. Por otro lado, en las marcas de bebidas alcohólicas, cuenta con la marca propia de cerveza Sajonia y adicionalmente con cervezas importadas, que incluyen Heineken, Amstel, Paulaner, Sol y Kunstmann. Desde enero de 2020 se lanzó la categoría vinos con las marcas Misiones de Rengo y La Celia.

En Colombia, a contar de noviembre de 2014, CCU participa en el negocio de cervezas, a través de su negocio conjunto en Central Cervecera de Colombia S.A.S. ("CCC"). CCC es titular de contratos de licencia exclusiva para la importación, distribución y producción de la cerveza Heineken en Colombia. A partir de octubre de 2015, se incorporó al portafolio de marcas de CCC las marcas Coors y Coors Light a través de un contrato de licencia para elaborar y/o comercializar dichas marcas, cabe mencionar que esta licencia solo se extendió hasta diciembre 2019. En diciembre de 2015 se adquirió la empresa de cerveza artesanal "Artesanos de Cerverza" con su marca "Tres Cordilleras". A partir de abril y julio de 2016, se incorporaron la marca Tecate y Sol, respectivamente, con un contrato de licencia para elaborar y/o comercializar dichas marcas. Durante abril de 2017 se incorporaron las marcas Miller y Miller Genuine Draft (MGD) con un contrato de licencia para elaborar y/o comercializar dichas marcas. A partir de febrero de 2019 se realizó el lanzamiento de la marca local Andina. En el mes de julio de 2019 se comenzó la producción local de la marca Tecate y el lanzamiento de Natu Malta (producto sin alcohol en base a malta). Desde octubre de 2019 se comenzó con la importación y comercialización de la marca Kunstmann. A fines del año 2019 se inició la producción local de cerveza Heineken. En octubre de 2021 se inició la producción local de la marca Sol.

En Bolivia, a contar de mayo de 2014, CCU participa en el negocio de bebidas sin y con alcohol, a través de su subsidiaria Bebidas Bolivianas BBO S.A. ("BBO"). Dentro del portafolio de bebidas sin alcohol, BBO cuenta con las marcas Mendocina, Sinalco, Real, De La Sierra y Natur-all. Dentro de estas marcas se incluyen propias y licenciadas. Por otro lado, las marcas de bebidas con alcohol son Real, Capital y Cordillera. Adicionalmente BBO comercializa las marcas importadas de cervezas Heineken y Kunstmann.

La duración de las licencias mencionadas anteriormente se detalla a continuación:

Principales marcas bajo licencia	
Licencia	**Fecha de expiración**
Aberlour, Absolut, Ballantine's, Beefeater, Blender´s Pride, Borzoi, Chivas Reagal, Cuvee MUMM, Dubonnet, Elyx, G.H. MUMM, Havana Club, Jameson, Kahlúa, Level, Long John, Longmorn, Malibu, Martell, Olmeca, Orloff, Passport, Pernod, Perrier Jouet, Ricard, Royale Salute, Sandeman, Scapa, Strathisla, The Glenlivet, Wyborowa, 100 Pipers, para Chile (1)	Junio 2027
Adrenaline y Adrenaline Rush (9)	Febrero 2028
Amstel para Argentina (2)	Julio 2022
Amstel para Paraguay (1)	Septiembre 2024
Austral para Chile (4)	Julio 2022
Blue Moon para Chile (5)	Diciembre 2025
Coors para Chile (6)	Diciembre 2025
Crush y Canada Dry (Ginger Ale, Agua Tónica y Limón Soda) para Chile (7)	Diciembre 2023
Fernet Branca, Brancamenta, Punt E Mes, Borghetti, Carpano Rosso y Carpano Bianco	Diciembre 2024
Frugo para Chile	Indefinida
Gatorade para Chile (8)	Diciembre 2043
Grolsch para Argentina	Mayo 2028
Heineken para Bolivia (9)	Diciembre 2024
Heineken para Chile, Argentina y Uruguay (10)	10 años renovables
Heineken para Colombia (11)	Marzo 2028
Heineken para Paraguay (1)	Mayo 2023
Kunstmann para Colombia (1)	Julio 2022
Mas para Uruguay (16)	Diciembre 2028
Miller para Argentina (11)	Diciembre 2026
Miller y Miller Genuine Draft para Colombia (14)	Diciembre 2026
Miller para Uruguay (7)	Julio 2026
Nestlé Pure Life para Chile (7)	Diciembre 2022
Patagonia para Chile	Indefinida
Paulaner para Paraguay	Abril 2022
Pepsi, Seven Up y Mirinda para Chile	Diciembre 2043
Polar Imperial para Chile	Indefinida
Red Bull para Chile (12)	Indefinido
Sol para Chile y Argentina (10)	10 años renovables
Sol para Colombia (3)	Marzo 2028
Sol para Paraguay	Enero 2023
Té Lipton para Chile	Diciembre 2030
Tecate para Colombia (3)	Marzo 2028
Warsteiner para Argentina (15)	Mayo 2028
Watt´s para Uruguay	99 años
Watt's (néctares, bebidas en base a fruta y otros) en envases rígidos, excepto cartón para Chile	Indefinida
Watt's para Paraguay (13)	Julio 2026

(1) Renovable por periodos sucesivos de 3 años.
(2) Luego del vencimiento inicial, licencia se renueva automáticamente en idénticas condiciones (Rolling Contract), cada año por un período de 10 años, salvo aviso de no renovación.
(3) El contrato se mantendrá vigente mientras se mantenga vigente el contrato de licencia de Heineken para Colombia.
(4) Licencia renovable por períodos de 2 años, sujeto al cumplimiento de las condiciones establecidas en el contrato.
(5) Una vez terminado el período inicial se renueva hasta diciembre de 2025 y se renueva automáticamente en idénticas condiciones (Rolling Contract), cada año por un período de 5 años, sujeto al cumplimiento de las condiciones establecidas en el contrato.
(6) Luego del vencimiento inicial, licencia se renueva automáticamente en idénticas condiciones (Rolling Contract), cada año por un período de 5 años, sujeto al cumplimiento de las condiciones establecidas en el contrato.
(7) Licencia se renueva por períodos de 5 años, sujeto al cumplimiento de las condiciones establecidas en el contrato.
(8) Licencia se renovó por un período igual a la duración del Pacto de Accionistas de Bebidas CCU-PepsiCo SpA.
(9) Licencia por 10 años, renovables automáticamente, por períodos de 5 años, salvo aviso de no renovación.
(10) Licencia por 10 años, renovables automáticamente en idénticas condiciones (Rolling Contract), cada año por un período de 10 años, salvo aviso de no renovación.
(11) Luego del vencimiento inicial, la licencia se renueva automáticamente cada año por un período de 5 años (Rolling Contract), salvo aviso de no renovación.
(12) Contrato indefinido, aviso de término con 6 meses de anticipación.
(13) Sub-licencia se renueva automática y sucesivamente por dos períodos de 5 años cada uno, sujeto a los términos y condiciones estipulados en el contrato de Sub-licencia Internacional de 28 de diciembre de 2018 entre Promarca Internacional Paraguay S.R.L. y Bebidas del Paraguay S.A.
(14) Licencia se renueva por un período de 5 años, sujeto al cumplimiento de las condiciones establecidas en el contrato.
(15) Previo a la expiración del plazo, las partes negociarán su renovación por otros 5 años.
(16) Contrato renovable por periodos sucesivos de 10 años.

C) Subsidiarias directas e indirectas

Los Estados Financieros Consolidados incluyen las siguientes subsidiarias directas e indirectas, donde el porcentaje de participación representa el interés económico a nivel consolidado:

Subsidiaria	Rut	País de origen	Moneda funcional	Porcentaje de participación directa e indirecta			
				Al 31 de diciembre de 2021			Al 31 de diciembre de 2020
				Directo	Indirecto	Total	Total
Aguas CCU-Nestlé Chile S.A.	76.007.212-5	Chile	Peso chileno	-	50,0917	50,0917	50,0917
Cervecera Guayacán SpA. (***)	76.035.409-0	Chile	Peso chileno	-	25,0006	25,0006	25,0006
CRECCU S.A.	76.041.227-9	Chile	Peso chileno	99,9602	0,0398	100,0000	100,0000
Cervecería Belga de la Patagonia S.A. (***)	76.077.848-6	Chile	Peso chileno	-	25,5034	25,5034	25,5034
Inversiones Invex CCU Dos Ltda.	76.126.311-0	Chile	Peso chileno	99,8516	0,1484	100,0000	100,0000
Inversiones Invex CCU Tres Ltda. (14)	76.248.389-0	Chile	Peso chileno	99,9999	0,0001	100,0000	100,0000
Bebidas CCU-PepsiCo SpA. (***)	76.337.371-1	Chile	Peso chileno	-	49,9888	49,9888	49,9888
CCU Inversiones II SpA. (3)	76.349.531-0	Chile	Dólar estadounidense	58,8441	41,1559	100,0000	100,0000
Cervecería Szot SpA. (***) (8)	76.481.675-7	Chile	Peso chileno	-	25,0006	25,0006	25,0006
Bebidas Carozzi CCU SpA. (***)	76.497.609-6	Chile	Peso chileno	-	49,9917	49,9917	49,9917
Bebidas Ecusa SpA.	76.517.798-7	Chile	Peso chileno	-	99,9834	99,9834	99,9834
Inversiones Invex CCU Ltda. (13)	76.572.360-4	Chile	Dólar estadounidense	8,3747	91,6175	99,9922	99,9922
Promarca Internacional SpA. (***)	76.574.762-7	Chile	Dólar estadounidense	-	49,9917	49,9917	49,9917
CCU Inversiones S.A. (16)	76.593.550-4	Chile	Peso chileno	99,0242	0,9533	99,9775	99,9775
Inversiones Internacionales SpA.	76.688.727-9	Chile	Dólar estadounidense	-	80,0000	80,0000	80,0000
Promarca S.A. (***)	76.736.010-K	Chile	Peso chileno	-	49,9917	49,9917	49,9917
CCU Inversiones III SpA. (19)	76.933.685-0	Chile	Dólar estadounidense	-	-	-	99,9950
La Barra S.A. (10)	77.148.606-1	Chile	Peso chileno	99,0000	1,0000	100,0000	100,0000
Mahina SpA. (***) (9)	77.248.551-4	Chile	Peso chileno	-	25,0458	25,0458	25,0458
Transportes CCU Ltda.	79.862.750-3	Chile	Peso chileno	98,0000	2,0000	100,0000	100,0000
Fábrica de Envases Plásticos S.A. (7)	86.150.200-7	Chile	Peso chileno	95,8904	4,1080	99,9984	99,9984
Millahue S.A.	91.022.000-4	Chile	Peso chileno	99,9621	-	99,9621	99,9621
Viña San Pedro Tarapacá S.A. (*) (1) (16)	91.041.000-8	Chile	Peso chileno	-	84,4969	84,4969	82,9870
Manantial S.A. (12)	96.711.590-8	Chile	Peso chileno	-	50,5519	50,5519	50,5519
Viña Altaïr SpA.	96.969.180-9	Chile	Peso chileno	-	84,4969	84,4969	82,9870
Cervecería Kunstmann S.A.	96.981.310-6	Chile	Peso chileno	50,0007	-	50,0007	50,0007
Cervecera CCU Chile Ltda.	96.989.120-4	Chile	Peso chileno	99,7500	0,2499	99,9999	99,9999
Embotelladoras Chilenas Unidas S.A. (5)	99.501.760-1	Chile	Peso chileno	98,8000	1,1834	99,9834	99,9834
Comercial CCU S.A.	99.554.560-8	Chile	Peso chileno	50,0000	49,9888	99,9888	99,9888
Compañía Pisquera de Chile S.A.	99.586.280-8	Chile	Peso chileno	46,0000	34,0000	80,0000	80,0000
Andina de Desarrollo SACFAIMM	0-E	Argentina	Peso argentino	-	59,1971	59,1971	59,1971
Bodega San Juan S.A.U. (4)	0-E	Argentina	Peso argentino	-	-	-	82,9870
Cía. Cervecerías Unidas Argentina S.A.	0-E	Argentina	Peso argentino	-	99,9937	99,9937	99,9936
Compañía Industrial Cervecera S.A. (15)	0-E	Argentina	Peso argentino	-	99,9950	99,9950	99,9950
Finca La Celia S.A. (4)	0-E	Argentina	Peso argentino	-	84,4969	84,4969	82,9870
Los Huemules S.R.L.	0-E	Argentina	Peso argentino	-	74,9979	74,9979	74,9979
Sáenz Briones y Cía. S.A.I.C. (15)	0-E	Argentina	Peso argentino	-	99,9369	99,9369	89,9150
Bebidas Bolivianas BBO S.A. (2)	0-E	Bolivia	Boliviano	-	51,0000	51,0000	51,0000
International Spirits Investments USA LLC	0-E	Estados Unidos	Dólar estadounidense	-	80,0000	80,0000	80,0000
VSPT US LLC (18)	0-E	Estados Unidos	Dólar estadounidense	-	84,4969	84,4969	-
Inversiones CCU Lux S.à r.l. (17)	0-E	Luxemburgo	Dólar estadounidense	-	-	-	99,9999
Southern Breweries S.C.S. (3)	0-E	Luxemburgo	Dólar estadounidense	-	-	-	99,9951
Bebidas del Paraguay S.A. (**) (11)	0-E	Paraguay	Guaraní paraguayo	-	50,0050	50,0050	50,0049
Distribuidora del Paraguay S.A. (**) (11)	0-E	Paraguay	Guaraní paraguayo	-	49,9590	49,9590	49,9589
Promarca Internacional Paraguay S.R.L. (***)	0-E	Paraguay	Guaraní paraguayo	-	49,9917	49,9917	49,9917
Sajonia Brewing Company S.R.L. (***) (11)	0-E	Paraguay	Guaraní paraguayo	-	49,5049	49,5049	49,5049
Andrimar S.A.	0-E	Uruguay	Peso uruguayo	-	100,0000	100,0000	99,9999
Coralina S.A.	0-E	Uruguay	Peso uruguayo	-	100,0000	100,0000	99,9999
Marzurel S.A.	0-E	Uruguay	Peso uruguayo	-	100,0000	100,0000	99,9999
Milotur S.A. (6)	0-E	Uruguay	Peso uruguayo	-	100,0000	100,0000	99,9999

(*) Compañía registrada en la Comisión para el Mercado Financiero.
(**) Ver ***Nota 1 - Información General, letra C)***, *título Subsidiarias con participación directa o indirecta inferior al 50%.*
(***) Sociedades en las cuales la Compañía posee una participación superior o igual al 50% a través de una o más subsidiarias.

Adicionalmente a lo presentado en el cuadro anterior se presenta a continuación los porcentajes de participación con derecho a voto, en cada una de las sociedades. Señalamos que cada accionista dispone de un voto por acción que posea o represente. El porcentaje de participación con poder de voto representa la suma de la participación directa más la participación indirecta a través de una subsidiaria.

Subsidiaria	Rut	País de origen	Moneda funcional	Porcentaje de participación con poder de voto	
				Al 31 de diciembre de 2021	Al 31 de diciembre de 2020
				%	%
Aguas CCU-Nestlé Chile S.A.	76.007.212-5	Chile	Peso chileno	50,0917	50,0917
Cervecera Guayacán SpA. (***)	76.035.409-0	Chile	Peso chileno	25,0006	25,0006
CRECCU S.A.	76.041.227-9	Chile	Peso chileno	100,0000	100,0000
Cervecería Belga de la Patagonia S.A. (***)	76.077.848-6	Chile	Peso chileno	25,5034	25,5034
Inversiones Invex CCU Dos Ltda.	76.126.311-0	Chile	Peso chileno	100,0000	100,0000
Inversiones Invex CCU Tres Ltda. (14)	76.248.389-0	Chile	Peso chileno	100,0000	100,0000
Bebidas CCU-PepsiCo SpA. (***)	76.337.371-1	Chile	Peso chileno	49,9888	49,9888
CCU Inversiones II SpA. (3)	76.349.531-0	Chile	Dólar estadounidense	100,0000	100,0000
Cervecería Szot SpA. (***) (8)	76.481.675-7	Chile	Peso chileno	25,0006	25,0006
Bebidas Carozzi CCU SpA. (***)	76.497.609-6	Chile	Peso chileno	49,9917	49,9917
Bebidas Ecusa SpA.	76.517.798-7	Chile	Peso chileno	99,9834	99,9834
Inversiones Invex CCU Ltda. (13)	76.572.360-4	Chile	Dólar estadounidense	99,9922	99,9922
Promarca Internacional SpA. (***)	76.574.762-7	Chile	Dólar estadounidense	49,9917	49,9917
CCU Inversiones S.A. (16)	76.593.550-4	Chile	Peso chileno	99,9775	99,9775
Inversiones Internacionales SpA.	76.688.727-9	Chile	Dólar estadounidense	80,0000	80,0000
Promarca S.A. (***)	76.736.010-K	Chile	Peso chileno	49,9917	49,9917
CCU Inversiones III SpA. (19)	76.933.685-0	Chile	Dólar estadounidense	-	100,0000
La Barra S.A. (10)	77.148.606-1	Chile	Peso chileno	100,0000	100,0000
Mahina SpA. (***) (9)	77.248.551-4	Chile	Peso chileno	25,0458	25,0458
Transportes CCU Ltda.	79.862.750-3	Chile	Peso chileno	100,0000	100,0000
Fábrica de Envases Plásticos S.A. (7)	86.150.200-7	Chile	Peso chileno	100,0000	100,0000
Millahue S.A.	91.022.000-4	Chile	Peso chileno	99,9621	99,9621
Viña San Pedro Tarapacá S.A. (*) (1) (16)	91.041.000-8	Chile	Peso chileno	84,4969	82,9870
Manantial S.A. (12)	96.711.590-8	Chile	Peso chileno	50,5519	50,5519
Viña Altaïr SpA.	96.969.180-9	Chile	Peso chileno	84,4969	82,9870
Cervecería Kunstmann S.A.	96.981.310-6	Chile	Peso chileno	50,0007	50,0007
Cervecera CCU Chile Ltda.	96.989.120-4	Chile	Peso chileno	100,0000	100,0000
Embotelladoras Chilenas Unidas S.A. (5)	99.501.760-1	Chile	Peso chileno	99,9834	99,9834
Comercial CCU S.A.	99.554.560-8	Chile	Peso chileno	100,0000	100,0000
Compañía Pisquera de Chile S.A.	99.586.280-8	Chile	Peso chileno	80,0000	80,0000
Andina de Desarrollo SACFAIMM	0-E	Argentina	Peso argentino	100,0000	100,0000
Bodega San Juan S.A.U. (4)	0-E	Argentina	Peso argentino	-	82,9870
Cía. Cervecerías Unidas Argentina S.A.	0-E	Argentina	Peso argentino	100,0000	100,0000
Compañía Industrial Cervecera S.A. (15)	0-E	Argentina	Peso argentino	100,0000	100,0000
Finca La Celia S.A. (4)	0-E	Argentina	Peso argentino	84,4969	82,9870
Los Huemules S.R.L.	0-E	Argentina	Peso argentino	74,9979	74,9979
Sáenz Briones y Cía. S.A.I.C. (15)	0-E	Argentina	Peso argentino	100,0000	100,0000
Bebidas Bolivianas BBO S.A. (2)	0-E	Bolivia	Boliviano	51,0000	51,0000
International Spirits Investments USA LLC	0-E	Estados Unidos	Dólar estadounidense	80,0000	80,0000
VSPT US LLC (18)	0-E	Estados Unidos	Dólar estadounidense	84,4969	-
Inversiones CCU Lux S.à r.l. (17)	0-E	Luxemburgo	Dólar estadounidense	-	99,9999
Southern Breweries S.C.S. (3)	0-E	Luxemburgo	Dólar estadounidense	-	100,0000
Bebidas del Paraguay S.A. (**) (11)	0-E	Paraguay	Guaraní paraguayo	50,0050	50,0049
Distribuidora del Paraguay S.A. (**) (11)	0-E	Paraguay	Guaraní paraguayo	49,9590	49,9589
Promarca Internacional Paraguay S.R.L. (***)	0-E	Paraguay	Guaraní paraguayo	49,9917	49,9917
Sajonia Brewing Company S.R.L. (***) (11)	0-E	Paraguay	Guaraní paraguayo	49,5049	49,5049
Andrimar S.A.	0-E	Uruguay	Peso uruguayo	100,0000	99,9999
Coralina S.A.	0-E	Uruguay	Peso uruguayo	100,0000	99,9999
Marzurel S.A.	0-E	Uruguay	Peso uruguayo	100,0000	99,9999
Milotur S.A. (6)	0-E	Uruguay	Peso uruguayo	100,0000	99,9999

(*) Compañía registrada en la Comisión para el Mercado Financiero.
(**) Ver ***Nota 1 - Información General, letra C),*** *título Subsidiarias con participación directa o indirecta inferior al 50%.*
(***) Sociedades en las cuales la Compañía posee una participación superior o igual al 50% a través de una o más subsidiarias.

Los principales movimientos ocurridos en la propiedad de las subsidiarias incluidas en los presentes Estados Financieros Consolidados son los siguientes:

(1) Viña San Pedro Tarapacá S.A. ("VSPT") y Viña Valles de Chile S.A.

En virtud del contrato de compraventa de acciones de fecha 21 de mayo de 2019, suscrito entre Viña Altaïr SpA. y VSPT, esta última pasó a ser titular de la totalidad de las acciones de Viña Valles de Chile S.A., produciéndose la disolución de Viña Valles de Chile S.A. transcurrido el plazo de 10 días establecido en el art. 103 N° 2 de la Ley 18.046. La referida disolución o fusión impropia tuvo efectos legales y contables a contar del 1 de junio de 2019. El Directorio de Viña Valles de Chile S.A. dejó constancia de dicha disolución mediante escritura pública de fecha 4 de junio de 2019, la cual fue inscrita en el Registro de Comercio y publicada en el Diario Oficial.

(2) Bebidas Bolivianas BBO S.A.

Con fecha 28 de junio y 11 de julio de 2019 la subsidiaria CCU Inversiones II SpA. realizó aportes de capital a Bebidas Bolivianas BBO S.A. por montos de US$ 1.249.713 y US$ 178.305 (equivalente a M$ 849.630 y M$ 122.210) respectivamente, dado que ambos socios concurrieron en proporción a la participación vigente se mantuvieron los porcentajes de participación.

(3) CCU Inversiones II SpA.

Con fecha 31 de enero, 15 de abril y 4 de septiembre de 2020 la Compañía realizó aportes de capital a la subsidiaria CCU Inversiones II SpA. por un monto de US$ 11.500.000 (equivalente a M$ 9.176.540), US$ 16.500.000 (equivalente a M$ 14.002.395) y US$ 12.200.000 (equivalente a M$ 9.411.690), respectivamente.

Con fecha 18 de agosto de 2021 la Compañía realizó aporte de capital a la subsidiaria CCU Inversiones II SpA. por un monto de US$ 7.500.000 (equivalente a M$ 5.922.150).

Por escritura pública de fecha 30 de septiembre de 2021, la Compañía y la sociedad CCU Inversiones S.A., en calidad de únicos socios de CCU Inversiones II, acuerdan transformar esta sociedad en una sociedad por acciones (SpA).

En la Junta Extraordinaria de Accionistas de CCU Inversiones II SpA., celebrada el día 30 de noviembre de 2021 se acordó la fusión de Southern Breweries S.C.S., por incorporación en CCU Inversiones II SpA.

En virtud de esta fusión, el capital de CCU Inversiones II SpA., queda íntegramente suscrito y pagado por un total de US$ 281.834.863, dividido en 219.486.075 acciones, nominativas, de una misma y única serie y sin valor nominal, en donde participan CCU S.A. en un 58,8429%, CCU Inversiones S.A. en un 0,0489%, Inversiones Invex CCU Tres Limitada en un 41,1070% e Inversiones CCU Lux S.à r.l. en un 0,0012%.

En consecuencia de lo anterior CCU Inversiones II SpA. es el único accionista de CCU Inversiones III Ltda., debido a que esta última pertenecía a Southern Breweries S.C.S.

Con fecha 31 de diciembre de 2021 por resolución de único accionista se acordó la fusión de CCU Inversiones III SpA., por incorporación en CCU Inversiones II SpA.

En virtud de esta fusión, CCU Inversiones II SpA., adquirió todos los activos, derechos, autorizaciones, permisos, obligaciones y pasivos de CCU Inversiones III SpA., y la sucederá en todos sus derechos y obligaciones. Con motivo de la fusión se incorporó a la sociedad absorbente la totalidad del patrimonio de la sociedad absorbida, la que quedará disuelta sin necesidad de efectuar su liquidación. Lo anterior no generó efectos a nivel consolidado de CCU.

(4) Finca La Celia S.A. y Bodega San Juan S.A.U.

Con fecha 28 de enero de 2019, se constituyó la sociedad Bodega San Juan S.A.U., en Argentina, donde la subsidiaria Finca La Celia S.A. realizó un aporte de capital de ARS 100.000 (100.000 acciones ordinarias, nominales no endosables).

Con fecha 1 de marzo de 2019, la subsidiaria VSPT realizó aumento de capital en la subsidiaria Finca La Celia S.A. por US$ 7.000.000 mediante la emisión de 265.300.000 acciones ordinarias, nominales no endosables.

Con fecha 31 de mayo de 2019, la subsidiaria VSPT realizó aumento de capital en la subsidiaria Finca La Celia S.A. por US$ 14.000.000 mediante la emisión de 607.600.000 acciones nominales no endosables.

Con fecha 21 de diciembre de 2020, los directorios de Finca La Celia S.A. y de Bodega San Juan S.A.U. aprobaron llevar a cabo un proceso de fusión de ambas sociedades, mediante el cual la primera absorberá a la segunda, la que se disolverá sin liquidarse, con efecto al 1 de enero de 2021. Para que la fusión se materialice se deberán cumplir todos los requisitos formales y etapas establecidas por la normativa argentina aplicable y deberá ser aprobada en última instancia por la Inspección General de Justicia de la Ciudad de Buenos Aires, Argentina. Este proceso no generó efectos en sus estados financieros.

Negocio Graffigna

Con fecha 28 de enero de 2019, la subsidiaria argentina Finca La Celia S.A. constituyó la sociedad Bodega San Juan S.A.U. mediante aporte capital de ARS 100.000, con el objeto de utilizarla como vehículo para la adquisición del negocio de vino de las marcas Graffigna, Colón y Santa Silvia de Pernod Ricard Argentina S.R.L., además de la compra de Bodega Graffigna y de los viñedos de Pocito, Cañada Honda y La Consulta.

Con fecha 31 de mayo de 2019, la subsidiaria VSPT realizó aporte de capital a la subsidiaria Finca La Celia S.A. por US$ 14.000.000, equivalentes a M$ 9.910.040 y con la misma fecha, Finca La Celia S.A. realizó aporte de capital a Bodega San Juan S.A.U. por US$ 2.806.820, equivalentes a M$ 1.986.836.

Con fecha 31 de mayo de 2019 Bodega San Juan S.A.U. mediante escritura de compraventa, se hizo titular de los negocios asociados a la operación de la bodega y de los viñedos Pocito y Cañada Honda.

Para esta combinación de negocios se determinaron los valores razonables de los activos y pasivos relacionados con este negocio destinado principalmente al mercado doméstico, que son los siguientes:

Activos y Pasivos	Valor razonable M$
Total activos corrientes	**4.470.464**
Total activos no corrientes	**8.783.049**
Total activos	**13.253.513**
Total pasivos corrientes	**370.326**
Total pasivos no corrientes	**1.200.124**
Total pasivos	**1.570.450**
Activos netos identificables adquiridos (Valor de inversión)	**11.683.063**
Mayor valor al 31 de diciembre de 2019 (*)	(3.043.107)
Desembolso operación	**8.639.956**

(*) Ver ***Nota 32 – Otras ganancias (pérdidas)***.

Con fecha 1 de junio de 2020 la subsidiaria argentina Finca La Celia S.A. mediante escritura de compraventa y luego de haber obtenido las aprobaciones regulatorias en Argentina, se hizo titular de la operación del viñedo La Consulta, ubicado en el distrito Eugenio Bustos, departamento San Carlos, provincia de Mendoza.

Para esta combinación de negocios se determinaron los valores razonables de los activos y pasivos relacionados con este negocio destinado principalmente al mercado de exportación, que son los siguientes:

Activos y Pasivos	Valor razonable M$
Total activos corrientes	-
Total activos no corrientes	2.730.067
Total activos	2.730.067
Total pasivos corrientes	-
Total pasivos no corrientes	549.697
Total pasivos	549.697
Activos netos identificables adquiridos (Valor de inversión)	2.180.370
Mayor valor al 31 de diciembre de 2020 (*)	(1.677.294)
Desembolso operación	503.076

(*) Ver ***Nota 32 – Otras ganancias (pérdidas)***.

(5) Embotelladoras Chilenas Unidas S.A., New Ecusa S.A. y Vending y Servicios CCU Ltda.

Con fecha 1 de abril de 2019, la subsidiaria New Ecusa S.A. se fusionó en Embotelladoras Chilenas Unidas S.A., pasando esta última a ser su continuadora legal. La transacción mencionada anteriormente no tuvo efectos significativos en los resultados de la Compañía.

Con fecha 1 de junio de 2019, la subsidiaria Vending y Servicios CCU Ltda. se fusionó en Embotelladoras Chilenas Unidas S.A., pasando esta última a ser su continuadora legal. La transacción mencionada anteriormente no tuvo efectos significativos en los resultados de la Compañía.

(6) Milotur S.A.

Con fecha 27 de mayo de 2019, la subsidiaria CCU Inversiones II SpA. realizó un aporte de capital a Milotur S.A. por un monto de US$ 3.200.000 (equivalentes a M$ 2.223.488), manteniedo su porcentaje de participación.

Con fecha 21 de agosto de 2020, la subsidiaria CCU Inversiones II SpA. realizó un aporte de capital a Milotur S.A. por un monto de US$ 4.000.000 (equivalentes a M$ 3.143.360), manteniedo su porcentaje de participación.

(7) Fábrica de Envases Plásticos S.A. ("Plasco")

Según Junta Extraordinaria de Accionistas de Plasco de fecha 31 de mayo de 2019, se acordó un aumento de capital de M$ 10.000.000 con la emisión de 16.000.000 de acciones a un precio de $ 625 por acción. Asimismo, se estipula en dicha Junta, que el accionista Millahue S.A. no concurrirá en este aumento. Por tal motivo, el 100% del aumento será realizado por CCU S.A. Dicho aumento se materializó con fecha 25 de junio de 2019.

(8) Cervecería Szot SpA.

Con fecha 30 de agosto de 2019, la subsidaria Cervecería Kunstmann S.A. ("CK") adquirió un 5,001% adicional de Cervecería Szot SpA. proveniente de la compra de 5.001 acciones, equivalente a M$ 6.156. Como consecuencia de lo señalado anteriormente, CK quedó con una participación total de un 50,001% sobre dicha subsidiaria (Ver ***Nota 15 - Combinaciones de negocios***).

Para esta combinación de negocios se determinaron los valores razonables de activos y pasivos, que son los siguientes:

Activos y Pasivos	Valor razonable M$
Total activos corrientes	**131.599**
Total activos no corrientes	**451.672**
Total activos	**583.271**
Total pasivos corrientes	**158.551**
Total pasivos no corrientes	**90.067**
Total pasivos	**248.618**
Activos netos identificables adquiridos	**334.653**
Participaciones no controladoras	(167.323)
Plusvalía	202.470
Valor de inversión	**369.800**

Como consecuencia de los valores razonables señalados anteriormente, se han generado principalmente intangibles y plusvalía.

Con fecha 28 de agosto de 2020, la sociedad procedió a efectuar un aumento de capital equivalente a 95.710 acciones, de las cuales CK concurrió en la suscripción de 63.022 acciones a un valor de M$ 176.620. Posteriormente, en igual fecha, CK realizó la venta de 15.167 acciones equivalentes a M$ 42.506 a Representaciones Chile Beer Kevin Michael Szot E.I.R.L. Como resultado de lo anterior, CK quedó con la participación total de un 50,0005% sobre dicha subsidiaria.

(9) Mahina SpA.

Con fecha 18 de febrero de 2020, la subsidiaria CK adquirió un 50,1000% proveniente de la compra de 501 acciones en un valor de M$ 525.000 de la sociedad Mahina SpA. Posteriormente, en igual fecha, la sociedad procedió a efectuar un aumento de capital equivalente a 100 acciones, de las cuales CK concurrió en la suscripción de 50 acciones a un valor de M$ 50.000, las cuales fueron pagadas el 26 de marzo de 2021. Como consecuencia de lo anterior, CK queda con una propiedad accionaria de 551 acciones equivalente a 50,0909%. Asimismo, se procedió a su incorporación en el proceso de consolidación de CCU (Ver ***Nota 15 - Combinaciones de negocios***).

Para esta combinación de negocios se determinaron los valores razonables de activos y pasivos, que son los siguientes:

Activos y Pasivos	Valor razonable M$
Total activos corrientes	**114.510**
Total activos no corrientes	**1.035.490**
Total activos	**1.150.000**
Total pasivos corrientes	**-**
Total pasivos no corrientes	**-**
Total pasivos	**-**
Activos netos identificables adquiridos	**1.150.000**
Participaciones no controladoras	(573.955)
Mayor valor al 31 de diciembre de 2020 (*)	(1.045)
Valor de inversión	**575.000**

(*) Ver ***Nota 32 – Otras ganancias (pérdidas)***.

(10) La Barra S.A. (Ex ECOMCCU S.A.)

Con fecha 20 de marzo de 2020, la Compañía y su subsidiaria Cervecera CCU Chile Ltda. constituyeron la sociedad ECOMCCU S.A. cuyo objeto será la comercialización y venta de bebestibles y productos alimenticios, asi como productos y enseres para el hogar. El capital de la sociedad asciende a M$ 1.500.000, dividido en 1.500.000 acciones, el cual con fecha 22 de julio de 2020 fue enterado.

Con fecha 2 de diciembre de 2020, se realizó la primera Junta Extraordinaria de Accionistas, donde se acordó el cambio de nombre de la sociedad, la que pasó a denominarse La Barra S.A.

(11) Bebidas del Paraguay S.A., Distribuidora del Paraguay S.A. y Sajonia Brewing Company S.R.L.

Con fecha 12 de mayo de 2020, la subsidiaria Bebidas del Paraguay S.A. adquirió el 27% adicional de los derechos accionarios de la sociedad paraguaya Sajonia Brewing Company S.R.L., quedando en consecuencia con el 78% de participación sobre dicha sociedad. El monto desembolsado por esta transacción ascendió a M$ 48.257 (400 millones de guaraníes).

Con fecha 1 de julio de 2020, Bebidas del Paraguay S.A. y Distribuidora del Paraguay S.A. adquirieron la parte no controladora de Sajonia Brewing Company S.R.L. en un 21% y 1% respectivamente, adquiriendo asi el 100% de la participación. El monto desembolsado por esta transacción ascendió a M$ 33.458 (279 millones de guaraníes).

(12) Manantial S.A.

Con fecha 16 de abril de 2020, las subsidiaria Aguas CCU-Nestlé Chile S.A. (“Aguas”) realizó un aporte de capital a la subsidiaria Manantial S.A. por un monto de M$ 1.500.000, quedando como consecuencia Aguas con un 99,0775% y Embotelladoras Chilenas Unidas S.A. con un 0,9225% del capital social.

(13) Inversiones Invex CCU Ltda.

Con fecha 4 de septiembre de 2020 la Compañía realizó aporte de capital a la subsidiaria Inversiones Invex CCU Ltda. por un monto de M$ 2.500.000.

Con fecha 1 de junio de 2021, se acordó la división de la sociedad, constituyéndose a partir de ella, una nueva sociedad de responsabilidad limitada denominada Inversiones Invex SB Limitada. Para efectos de la división se disminuye el capital social de Inversiones Invex CCU Ltda., de US$ 306.466.817 a US$ 185.322.809 (equivalente a M$ 221.302.753 y M$ 133.823.454, respectivamente).

Mediante escritura pública del 2 de agosto de 2021, se dejó constancia de la disolución de la sociedad Inversiones Invex SB Ltda., la cual se materializó con fecha 31 de julio de 2021. En el acuerdo de disolución de dicha sociedad se traspasaron sus activos y pasivos a sus socios, Inversiones Invex CCU Tres Ltda., CCU Inversiones S.A. y CCU S.A. Lo anterior no generó efectos a nivel consolidado de CCU.

(14) Inversiones Invex CCU Tres Ltda.

Con fecha 4 de septiembre de 2020 la Compañía realizó aporte de capital a la subsidiaria Inversiones Invex CCU Tres Ltda. por un monto de M$ 800.000.

(15) Compañía Industrial Cervecera S.A. y Sáenz Briones y Cía. S.A.I.C.

Con fecha 16 de abril de 2021, la subsidiaria Compañía Industrial Cervecera S.A., adquirió 481.643 acciones, de los derechos accionarios de la sociedad argentina Sáenz Briones y Cía. S.A.I.C., al comprar a dos accionistas minoritarios. Quedando en consecuencia con el 94,2138% de participación sobre dicha sociedad.

El monto desembolsado por esta transacción ascendió a M$ 3.540.618 (337 millones de pesos argentinos) y el efecto patrimonial reconocido en la Compañía por este cambio de participación fue de una reserva negativa ascendente a M$ 2.845.888.

Con fecha 13 de julio de 2021, la subsidiaria Compañía Industrial Cervecera S.A., adquirió 160.548 acciones, de los derechos accionarios de la sociedad argentina Sáenz Briones y Cía. S.A.I.C., al comprar a un accionista minoritario. Quedando en consecuencia con el 95,6345% de participación sobre dicha sociedad.

El monto desembolsado por esta transacción ascendió a M$ 1.168.183 (122 millones de pesos argentinos) y el efecto patrimonial reconocido en la Compañía por este cambio de participación fue de una reserva negativa ascendente a M$ 1.086.489.

Con fecha 9 de agosto de 2021, la subsidiaria Compañía Industrial Cervecera S.A., adquirió 481.920 acciones, de los derechos accionarios de la sociedad argentina Sáenz Briones y Cía. S.A.I.C., al comprar a un accionista minoritario. Quedando en consecuencia con el 99,9419% de participación sobre dicha sociedad.

El monto desembolsado por esta transacción ascendió a M$ 3.636.863 (390 millones de pesos argentinos) y el efecto patrimonial reconocido en la Compañía por este cambio de participación fue de una reserva negativa ascendente a M$ 3.267.148.

(16) CCU Inversiones S.A. y Viña San Pedro Tarapacá S.A.

Con fecha 10 de septiembre y 4 de octubre de 2021, la subsidiaria CCU Inversiones S.A. adquirió adicionalmente un 0,4485% y 1,0670%, respectivamente de la subsidiaria Viña San Pedro Tarapacá S.A. por un monto de M$ 1.167.074, y M$ 2.694.720 equivalente a 179.274.015 y 424.365.414 acciones, lo cual generó un efecto patrimonial de M$ 245.244, quedando con un participación total de 84,5159%,

(17) Inversiones CCU Lux S.à r.l.

Con fecha 30 de agosto de 2021 a través de un contrato de cesión de acciones, CCU Inversiones II SpA. vendió la participación en la subsidiaria Inversiones CCU Lux S.à r.l. a la Compañía por M$ 127.567 (US$ 163.554).

Con fecha 16 de diciembre de 2021, ante el notario público de Luxemburgo, la Compañía, en su calidad de única accionista de Inversiones CCU Lux S.à r.l., titular de la totalidad de las 163.554 acciones de valor nominal US$ 1,00 cada una (equivalente a M$ 138.779), resolvió la disolución de la sociedad de acuerdo a la leyes del Gran Ducado de Luxemburgo, en consecuencia, Inversiones CCU Lux S.à r.l. se disolvió con efecto al 16 de diciembre de 2021, pasando automáticamente todos sus activos y pasivos a la única accionista Compañía Cervecerías Unidas S.A. Lo anterior no generó efectos a nivel consolidado de CCU.

(18) VSPT US LLC

Con fecha 9 de agosto de 2021 la Compañía a través de su subsidiaria Viña San Pedro Tarapacá S.A. constituyó la sociedad VSPT US LLC en Estados Unidos, cuyo objeto social es la comercialización, distribución y venta de vinos. El capital de la sociedad asciende a US$ 400.000 (equivalente a M$ 337.876), el cual con fecha 2 de noviembre de 2021 fue enterado.

(19) CCU Inversiones III SpA.

Mediante resolución sin forma de junta, otorgada con fecha 29 de diciembre de 2021, CCU Inversiones II SpA., en su calidad de único accionista de CCU Inversiones III SpA., resolvió aprobar distribución de dividendo eventual de US$ 17.133.000, equivalente a M$ 14.664.820 con cargo a las utilidades acumuladas de ejercicios anteriores.

En esta misma fecha, y de acuerdo a documento de Compensación Convencional entre CCU Inversiones III SpA. y CCU Inversiones II SpA., las partes acuerdan el prepago de la obligación vigente a través del pago del dividendo, extinguiéndose de forma parcial el préstamo vigente entre ambas sociedades.

En virtud de lo anterior, CCU Inversiones II SpA. prepagó anticipadamente el Préstamo por la suma de US$ 17.133.000, US$ 1.098.278 (equivalente a M$ 940.060) por concepto de intereses devengados y US$ 16.034.722 (equivalente a M$ 13.724.760) por concepto de capital.

Posteriormente, con fecha 31 de diciembre de 2021 por resolución de único accionista se acordó la fusión de CCU Inversiones III SpA., por incorporación en CCU Inversiones II SpA., fecha en la cual CCU Inversiones III SpA., ha quedado disuelta. Lo anterior no generó efectos a nivel consolidado de CCU.

Subsidiarias con participación directa o indirecta inferior al 50%

En los presentes Estados Financieros Consolidados se incorpora como subsidiaria a Distribuidora del Paraguay S.A., sociedad en la cual tenemos una participación total de un 49,9589%.

Bebidas del Paraguay S.A. (“BdP”) y Distribuidora del Paraguay S.A. (“DdP”) son consideradas como un grupo económico que comparte su estrategia operacional y financiera, lideradas por el mismo equipo directivo que busca el cumplimiento del plan estratégico definido simultáneamente para ambas entidades. Adicionalmente BdP produce diferentes marcas de su propiedad y DdP es su cliente exclusivo y único, el cual es responsable del marketing y distribución de los productos de BdP. La integración administrativa, comercial, sumada a la dependencia operativa y financiera de DdP explica la razón por la cual BdP procede a presentar esta entidad como subsidiaria de CCU.

Acuerdos conjuntos que califican como operaciones conjuntas

Los acuerdos conjuntos que califican como operaciones conjuntas, son los siguientes:

(a) Promarca S.A.

Promarca S.A. es una sociedad anónima cerrada cuya actividad principal es la adquisición, desarrollo y administración de marcas comerciales y su licenciamiento a los operadores de éstas.

Al 31 de diciembre de 2021, Promarca S.A. registra una utilidad de M$ 5.854.185 (M$ 4.100.979 en 2020 y M$ 4.511.337 en 2019) la cual según política de dicha sociedad se distribuye en un 100%.

(b) Bebidas CCU-PepsiCo SpA. (“BCP”)

El objeto de esta sociedad es la fabricación, producción, elaboración, transformación, transporte, importación, exportación, compra, venta y en general todo tipo de concentrados y jarabes.

Al 31 de diciembre de 2021, BCP registra una utilidad de M$ 2.878.066 (M$ 3.061.898 en 2020 y M$ 1.243.574 en 2019) la cual según política de dicha sociedad se distribuye en un 100%.

(c) Bebidas Carozzi CCU SpA. (“BCCCU”)

El objeto de esta sociedad es la producción, comercialización y distribución de bebidas instantáneas en polvo en el territorio nacional.

Al 31 de diciembre de 2021, BCCCU registra una pérdida de M$ 562.405 (utilidad de M$ 2.532.525 en 2020 y M$ 1.157.424 en 2019), la cual según política de dicha sociedad en el año 2020 y 2019 se distribuyó la utilidad en un 100%.

Las compañías mencionadas anteriormente cumplen las condiciones estipuladas en la IFRS 11 para ser consideradas “operaciones conjuntas”, ya que la administración las ha definido como tal, dado que el control conjunto es sobre el derecho de los activos y pasivos relacionados al acuerdo conjunto. Los operadores conjuntos comparten todos los intereses en el activo y pasivo relacionado con el acuerdo conjunto en proporciones específicos y sus ingresos corresponden en un 100% al royalty cobrado a los operadores conjuntos por la venta de productos que utilizan estas marcas y por las ventas directas de productos.

D) Término anticipado licencia Budweiser

A continuación se describen los aspectos generales de la transacción:

Descripción de la transacción.

De acuerdo a Hecho Esencial informado con fecha 6 de septiembre de 2017 se comunicó a la CMF que CCU y Compañía Cervecerías Unidas Argentina S.A. (CCU-A), sociedad constituida bajo las leyes de la República Argentina y subsidiaria de CCU, acordaron con Anheuser-Busch InBev S.A./N.V. (ABI y en conjunto con CCU-A las "Partes"), una carta oferta ("Term Sheet") en virtud de la cual y entre otras materias considera el término anticipado al contrato de licencia en Argentina de la marca "Budweiser", celebrado entre CCU-A y Anheuser-Busch, Incorporated (hoy Anheuser-Busch LLC, una subsidiaria de ABI) con fecha 26 de marzo de 2008 (el "Contrato de Licencia").

En consideración a la Terminación Anticipada del Contrato de Licencia, ABI directamente o a través de cualquiera de sus subsidiarias (en adelante en conjunto el "Grupo ABI"), paga a CCU-A la cantidad de US$ 306.000.000.

Asimismo, el acuerdo incluye la transferencia de ABI a CCU-A de: (a) la propiedad de las marcas Isenbeck y Diosa. Ello no incluye ni la planta productiva de propiedad de Cervecería Argentina S.A. Isenbeck (CASA Isenbeck) ubicada en Zárate, provincia de Buenos Aires, Argentina (que continuará operando bajo la titularidad del Grupo ABI), ni los contratos con sus empleados y/o distribuidores, ni la transferencia de pasivo alguno de CASA Isenbeck; (b) la propiedad de las siguientes marcas registradas en Argentina: Norte, Iguana y Báltica; y (c) la obligación de ABI de efectuar sus mejores y razonables esfuerzos para causar que se le entregue a CCU-A la licencia de ciertas marcas de cerveza premium internacionales (en conjunto con las marcas singularizadas en el literal (b) precedente, el "Grupo de Marcas") en el territorio argentino.

A efectos de lograr una transición ordenada de las marcas que se transfieren, la Transacción contempla la formalización de los siguientes contratos:

I. Contrato en virtud del cual CCU-A efectuará al Grupo ABI la producción de todo o parte del volumen de la cerveza Budweiser, por un período de hasta un año;
II. Contrato en virtud del cual el Grupo ABI efectuará a CCU-A la producción de todo o parte del volumen de la cerveza Isenbeck y Diosa, por un período de hasta un año;
III. Contrato en virtud del cual el Grupo ABI, realizará la producción, venta y distribución del Grupo de Marcas, por cuenta y orden de CCU-A, por hasta un máximo de tres años; y
IV. Aquellos otros acuerdos, documentos y/o contratos que estimen necesario las Partes para la Transacción.

En resumen, este acuerdo con ABI consiste en el término anticipado de la licencia de la marca Budweiser a cambio de un portafolio de marcas que representan volúmenes similares, más diferentes pagos por un monto de hasta 400 millones de dólares antes de impuestos en un período de hasta tres años.

Estado de la Transacción al 31 de diciembre de 2021

De acuerdo a lo señalado precedentemente en apartado III, CCU-A recibirá de ABI pagos anuales de hasta US$ 28.000.000 equivalentes a M$ 17.107.440, antes de impuestos, en un plazo de hasta 3 años, dependiendo del volumen y del plazo que tome la transición a CCU-A de la producción y/o comercialización de las Marcas, los cuales se irán reflejando en resultados, en la medida que se vaya cumpliendo la obligación de desempeño. Al 31 de diciembre de 2021 se han reconocido en Otros Ingresos por Función US$ 5.002.286, equivalentes a M$ 4.225.381 (US$ 18.459.185 en 2020 y US$ 21.372.012 en 2019, equivalentes a M$ 13.123.558 en 2020 y M$ 16.002.081 en 2019).

Nota 2 Resumen de las principales políticas contables

A continuación se describen las principales políticas de contabilidad adoptadas en la preparación de estos Estados Financieros Consolidados.

2.1 Bases de preparación

Los presentes Estados Financieros Consolidados al 31 de diciembre de 2021 han sido preparados de acuerdo a las Normas Internacionales de Información Financiera (IFRS) emitidas por el International Accounting Standards Board (IASB), las que han sido aplicadas de manera uniforme en los ejercicios que se presentan.

Los Estados Financieros Consolidados se han preparado bajo el criterio del costo histórico, modificado por la revalorización de ciertos activos financieros y pasivos financieros (incluyendo instrumentos derivados) a su valor razonable.

La preparación de los Estados Financieros Consolidados conforme a IFRS requiere el uso de ciertas estimaciones contables críticas. También exige a la Administración que ejerza su criterio profesional en el proceso de aplicación de las políticas contables de la Compañía. En ***Nota 3 - Estimaciones y aplicaciones del criterio profesional*** se revelan las materias que implican un mayor grado de juicio o complejidad o las materias donde las hipótesis y estimaciones son significativas para los Estados Financieros Consolidados A la fecha de emisión de estos Estados Financieros Consolidados se han publicado nuevas Normas, Mejoras, Enmiendas e Interpretaciones a las normas existentes que no han entrado en vigencia y que la Compañía no ha adoptado con anticipación o que ha aplicado cuando corresponde.

La aplicación de nuevos pronunciamientos contables a partir del 1 de enero de 2021, no tuvo efecto significativo en los Estados Financieros Consolidados de la Compañía.

Estas son de aplicación obligatoria a partir de las fechas indicadas a continuación:

Nuevas Normas, Mejoras, Enmiendas e Interpretaciones		Aplicación obligatoria para ejercicios iniciados en:
Enmienda IAS 16	Propiedades, Planta y Equipo: Ingresos antes del uso previsto.	1 de enero de 2022
Enmienda IAS 37	Actualizan referencias del Activo y Pasivo contingente al Marco Conceptual.	1 de enero de 2022
Enmienda IAS 41	Impuestos en las mediciones del valor razonable.	1 de enero de 2022
Enmienda IFRS 3	Actualizan referencia de la Combinación de Negocio al Marco Conceptual.	1 de enero de 2022
Enmienda IFRS 9	Honorarios en la prueba del "10 por ciento" para la baja en cuentas de pasivos financieros.	1 de enero de 2022
Enmienda IAS 1 - IAS 8	Presentación de Estados Financieros y políticas contables, cambios en las estimaciones, errores contables y políticas contables.	1 de enero de 2023
Enmienda IAS 12	Impuesto diferido relacionado con activos y pasivos que surgen de una sola transacción.	1 de enero de 2023
IFRS 17	Contratos de Seguros.	1 de enero de 2023
Enmienda IAS 1	Presentación de Estados Financieros y políticas contables, clasificación y liquidación de pasivos.	1 de enero de 2024

La Compañía estima que la adopción de estas nuevas Normas, Mejoras, Enmiendas e Interpretaciones antes mencionadas, no tendrán un impacto significativo en los Estados Financieros Consolidados.

2.2 Bases de consolidación

Subsidiarias

Subsidiarias son todas las entidades sobre las que la Compañía tiene poder para dirigir las políticas financieras y de operación, lo que generalmente se deriva de una participación superior a la mitad de los derechos de voto. Al momento de evaluar si la Compañía controla a otra entidad se considera la existencia y el efecto de los derechos potenciales de voto que sean actualmente susceptibles de ser ejercidos a la fecha de los Estados Financieros Consolidados. Las subsidiarias se consolidan a partir de la fecha en que se transfiere el control a la Compañía, y se excluyen de la consolidación en la fecha en que cesa el mismo.

Para contabilizar la adquisición de subsidiarias la Compañía utiliza el método de adquisición. El costo de adquisición es el valor razonable de los activos entregados, de los instrumentos de patrimonio emitidos y de los pasivos incurridos o asumidos en la fecha de intercambio. Los activos identificables adquiridos y los pasivos y contingencias identificables asumidos en una combinación de negocios se valoran inicialmente de acuerdo a su valor razonable a la fecha de adquisición, con independencia del alcance de las participaciones no controladoras. El exceso del costo de adquisición sobre el valor razonable de la participación de la Compañía en los activos netos identificables adquiridos se reconoce como plusvalía. Si el costo de adquisición es menor que el valor razonable de los activos netos de la subsidiaria adquirida, la diferencia se reconoce directamente, como una utilidad, en el Estado Consolidado de Resultados por Función.

Operaciones conjuntas

Como se explica en ***Nota 1 - Información General***, aquellos acuerdos conjuntos que califican como una operación conjunta, la Compañía procedió a reconocer su parte en cada uno de los activos, pasivos y resultados con respecto a su participación en la operación conjunta, de acuerdo a la IFRS 11.

Transacciones entre subsidiarias

En la consolidación se eliminan las transacciones intercompañías, los saldos y las ganancias no realizadas por transacciones entre las entidades de la Compañía. Las pérdidas no realizadas también se eliminan, a menos que la transacción proporcione evidencia de una pérdida por deterioro del activo transferido. Cuando es necesario para asegurar su uniformidad con las políticas adoptadas por la Compañía, se modifican las políticas contables de las subsidiarias.

Participaciones no controladoras

Las participaciones no controladoras se presentan en el rubro Patrimonio del Estado Consolidado de Situación Financiera. Las ganancias o pérdidas atribuibles a las participaciones no controladoras se presentan en el Estado Consolidado de Resultados por Función después del resultado del ejercicio atribuible a propietarios de la controladora.

Inversiones contabilizadas por el método de la participación

Negocios conjuntos y asociadas

La Compañía mantiene inversiones en acuerdos conjuntos que califican como negocios conjuntos y que corresponden a un acuerdo contractual por medio del cual dos o más partes realizan una actividad económica que está sujeta a control conjunto, y normalmente involucra el establecimiento de una entidad separada en la cual cada controlador tiene una participación basada en un pacto controlador. A su vez la Compañía mantiene inversiones en asociadas que se definen como aquellas entidades sobre las que el inversor no ejerce influencia significativa y no es una subsidiaria ni constituye un negocio conjunto.

La Compañía reconoce su participación en acuerdos conjuntos que califican como negocios conjuntos y en asociadas usando el método de la participación. Los Estados Financieros de los negocios conjuntos y en asociadas en donde participa la Compañía son preparados para los mismos ejercicios de reporte, usando políticas contables consistentes. Se realizan ajustes para mantener en línea cualquier política contable diferente que pudiera existir.

Cuando la Compañía contribuye o vende activos a las sociedades que se encuentran bajo control conjunto o que corresponden a asociadas, cualquier utilidad o pérdida proveniente de la transacción es reconocida en resultados en base a la naturaleza de la transacción. Cuando la Compañía compra activos de estas sociedades, no reconoce su porción de los resultados del negocio conjunto sobre la transacción hasta que se vende o realiza el activo.

2.3 Información financiera por segmentos de operación

La Compañía ha definido tres segmentos de operación, los cuales se definieron en base a los ingresos de las actividades de negocio provenientes de las zonas geográficas donde comercializa sus productos: 1.- Chile, 2.- Negocios Internacionales y 3.- Vinos.

Los tres segmentos de operación señalados anteriormente, son consistentes con la forma en que se gestiona la Compañía. Estos segmentos de operación contemplan información financiera separada y los resultados de su operación son revisados periódicamente por la máxima autoridad en la toma de decisiones de operación de cada segmento para decidir respecto de la asignación de recursos y para evaluar su desempeño (Ver ***Nota 6 - Información financiera por segmentos operativos***).

El desempeño de los segmentos es evaluado en función de varios indicadores, entre los cuales se menciona el ROA, el ROADA, el margen ROADA (% de ROADA respecto de los ingresos totales netos del segmento de operación), los volúmenes y los ingresos por venta. Las ventas entre segmentos son efectuadas bajo términos y condiciones comerciales normales de mercado.

El Resultado Operacional Ajustado (ROA), es definido por la Compañía como la Utilidad (pérdida) antes de Otras ganancias (pérdidas), Gastos financieros netos, Utilidad de negocios conjuntos contabilizados por el método de la participación, Ganancias (pérdidas) de cambio en moneda extranjera, Resultado por unidades de reajuste e Impuestos a las ganancias, y el ROADA, para propósitos de la Compañía, se define como el Resultado Operacional Ajustado antes de Depreciación y Amortización.

MSD&A, se refiere a la sigla en inglés para gastos de comercialización, distribución y administración.

Por último, los gastos e ingresos corporativos son presentados en forma separada, dentro de Otros.

2.4 Transacciones en monedas extranjeras y unidades de reajuste

Moneda de presentación y Moneda funcional

La Compañía y subsidiarias de Chile utilizan principalmente el peso chileno ($ o CLP) como su moneda funcional y moneda de presentación de sus Estados Financieros. La moneda funcional se ha determinado considerando el ambiente económico en que la Compañía desarrolla sus operaciones y la moneda en que se generan los principales flujos de efectivo. La moneda funcional de algunas subsidiarias en Chile, Argentina, Uruguay, Paraguay y Bolivia es el dólar estadounidense, peso argentino, peso uruguayo, guaraní paraguayo y boliviano, respectivamente. La moneda funcional del negocio conjunto en Colombia y asociada en Perú es el peso colombiano y el sol, respectivamente.

Transacciones y saldos

Las transacciones en monedas extranjeras y unidades reajustables son registradas al tipo de cambio de la respectiva moneda o unidad de reajuste a la fecha en que la transacción cumple con los requisitos para su reconocimiento inicial. Al cierre de cada Estado Consolidado de Situación Financiera, los activos y pasivos monetarios denominados en monedas extranjeras y unidades reajustables son traducidos a pesos chilenos al tipo de cambio vigente de la respectiva moneda o unidad de reajuste. Las Ganancias (pérdidas) de cambio en moneda extranjera originadas, tanto en la liquidación de operaciones en moneda extranjera, como en la valorización de los activos y pasivos monetarios en moneda extranjera, se incluyen en el resultado del ejercicio en el rubro Ganancias (pérdidas) de cambio en moneda extranjera, en tanto las diferencias originadas por los cambios en unidades de reajuste se registran en el rubro Resultado por unidades de reajuste.

Para efectos de consolidación, los activos y pasivos de las subsidiarias cuya moneda funcional es distinta del peso chileno y no están operando en países cuya economía es considerada hiperinflacionaria, son traducidos a pesos chilenos usando los tipos de cambio vigentes a la fecha de los Estados Financieros Consolidados mientras las Ganancias (pérdidas) de cambio en moneda extranjera originadas por la conversión de activos y pasivos, son registradas en la cuenta de Reservas de conversión dentro de Otras reservas de patrimonio. Los ingresos, costos y gastos son traducidos al tipo de cambio promedio mensual para los respectivos ejercicios. Estos tipos de cambio no han sufrido fluctuaciones significativas durante estos meses.

Los resultados y la situación financiera de las entidades del Grupo CCU, que tienen una moneda funcional diferente de la moneda de presentación, siendo su moneda funcional la moneda de una economía hiperinflacionaria (como es el caso de las subsidiarias en Argentina a partir del 1 de julio de 2018 según se describe a continuación), se convierten a la moneda de presentación conforme lo establecen las IAS 21 e IAS 29.

Información financiera en economías hiperinflacionarias

La inflación en Argentina ha mostrado incrementos importantes desde inicios de 2018. La tasa de inflación acumulada de tres años, calculada usando diferentes combinaciones de índices de precios de consumo, ha superado el 100% durante varios meses, y sigue incrementándose. La inflación acumulada de tres años calculada usando el índice general de precios ya ha sobrepasado el 100%. Por lo tanto, conforme lo prescribe la IAS 29, se declaró a Argentina como una economía hiperinflacionaria a partir del 1 de julio de 2018.

Conforme lo anterior, la IAS 29 debe ser aplicada por todas aquellas entidades cuya moneda funcional sea el peso argentino para los períodos contables terminados con posterioridad al 1 de julio de 2018, como sí la economía siempre hubiese sido hiperinflacionaria. Al respecto la IAS 29 requiere que los estados financieros de una entidad cuya moneda funcional es la moneda de un país hiperinflacionario sean reexpresados en términos del poder adquisitivo vigente al final del período sobre el que se informa. Lo anterior, implica que la reexpresión de partidas no monetarias debe efectuarse desde su fecha de origen, última reexpresión, tasación u otra fecha particular en algunos casos muy específicos.

El factor de ajuste utilizado en cada caso es el obtenido con base en el índice combinado del Índice de Precios al Consumidor Nacional (IPC), con el Índice de Precios Mayoristas (IPIM), publicados por el Instituto Nacional de Estadística y Censos de la República Argentina (INDEC), según la serie elaborada y publicada por la Federación Argentina de Consejos Profesionales de Ciencias Económicas (FACPCE).

A efectos de consolidación, para las subsidiarias cuya moneda funcional es el peso argentino se ha considerado el párrafo 43 de la IAS 21, el cual requiere que los estados financieros de una subsidiaria que tiene la moneda funcional de una economía hiperinflacionaria se reexpresen de acuerdo con la IAS 29, antes de ser convertidos a tipo de cambio de cierre de la fecha de reporte, para que estos sean incluidos en los estados financieros consolidados.

La re-expresión de las partidas no monetarias se realiza desde su fecha de reconocimiento inicial en los estados de situación financiera y considerando que los estados financieros son preparados bajo el criterio del costo histórico.

La re-expresión por hiperinflación se registrará hasta el período en el que la economía de la entidad deje de ser considerada como una economía hiperinflacionaria; en ese momento, los ajustes realizados por hiperinflación formarán parte del costo de los activos y pasivos no monetarios.

A continuación se presentan las Ganancias (pérdidas) derivadas de la posición monetaria neta de las subsidiarias en Argentina, que se registra en Resultado por unidades de reajuste:

	Por los ejercicios terminados al 31 de diciembre de		
	2021	2020	2019
	M$	M$	M$
Ganancias (pérdidas) derivadas de la posición monetaria neta	3.115.880	(366.955)	(6.433.651)

Los tipos de cambio de las principales monedas extranjeras, unidades de reajuste e índices utilizadas en la preparación de los Estados Financieros Consolidados, son los siguientes:

Pesos chilenos por unidad de moneda extranjera o unidad de reajuste		Al 31 de diciembre de 2021	Al 31 de diciembre de 2020	Al 31 de diciembre de 2019
		$	$	$
Monedas extranjeras				
Dólar estadounidense	USD	844,69	710,95	748,74
Dólar estadounidense promedio	USD promedio	849,12	734,73	770,39
Euro	EUR	955,64	873,30	839,58
Peso argentino	ARS	8,22	8,45	12,50
Peso uruguayo	UYU	18,91	16,79	20,07
Dólar canadiense	CAD	660,79	557,00	573,26
Libra esterlina	GBP	1.139,32	967,15	983,24
Guaraní paraguayo	PYG	0,12	0,10	0,12
Franco suizo	CHF	923,66	804,97	773,81
Boliviano	BOB	121,36	102,15	107,58
Dólar australiano	AUD	612,23	545,88	524,25
Corona danesa	DKK	128,51	117,40	112,41
Real brasileño	BRL	151,68	137,33	186,51
Peso colombiano	COP	0,21	0,21	0,23
Unidades de reajuste				
Unidad de fomento (*)	UF	30.991,74	29.070,33	28.309,94
Unidad indexada (**)	UI	98,26	80,45	87,98

(*) La Unidad de Fomento (UF) es un índice indexado a la inflación, denominado en pesos chilenos. La UF es calculada diariamente basada en los cambios que experimenta el ratio de inflación en el mes anterior.
(**) La Unidad Indexada (UI) es un índice indexado a la inflación, denominado en pesos uruguayos. La UI es calculada diariamente basada en los cambios que experimenta el ratio de inflación en el mes anterior.

Índice utilizado en economías hiperinflacionarias	Al 31 de diciembre de 2021	Al 31 de diciembre de 2020	Al 31 de diciembre de 2019
Índice de Precios al Consumo Argentina	578,87	384,01	284,14
Variación porcentual del Índice de Precios al Consumo Argentina	50,0%	35,5%	54,2%

2.5 Efectivo y equivalentes al efectivo

El efectivo y equivalentes al efectivo incluye el efectivo en caja, los saldos en bancos, los depósitos a plazo en entidades financieras, las inversiones en cuotas de fondos mutuos y los instrumentos financieros adquiridos con compromiso de retroventa (pactos), así como todas las inversiones a corto plazo de gran liquidez todos pactados a una tasa de interés fija, normalmente con un vencimiento de hasta tres meses.

2.6 Otros activos financieros

Los otros activos financieros incluyen valores negociables, contratos derivados en entidades financieras y depósitos a plazo con vencimientos a más de 90 días.

2.7 Instrumentos financieros

La IFRS 9 - Instrumentos financieros, reemplaza a la IAS 39 - Instrumentos financieros, para los períodos anuales que comiencen el 1 de enero de 2018 y que reúne tres aspectos de contabilidad y que son: clasificación y medición; deterioro; y contabilidad de cobertura.

Activos financieros

La Compañía reconoce un activo financiero en el Estado Consolidado de Situación Financiera de acuerdo a lo siguiente:

A la fecha de reconocimiento inicial, la administración de la Compañía clasifica sus activos financieros como: (i) a valor razonable a través de resultados, (ii) costo amortizado (créditos y cuentas por cobrar) y (iii) a valor razonable con cambios en Otros resultados integrales (derivados de cobertura). La clasificación depende del propósito para el cual los activos financieros fueron adquiridos. Para los instrumentos no clasificados a valor razonable a través de resultados, cualquier costo atribuible a la transacción es reconocido como parte del valor del activo.

El valor razonable de instrumentos que son cotizados activamente en mercados formales está determinado por los precios de cotización en la fecha de cierre de los Estados Financieros Consolidados. Para inversiones donde no existe un mercado activo, el valor razonable es determinado utilizando técnicas de valorización, entre las que se incluyen: (i) el uso de transacciones de mercado recientes, (ii) referencias al valor actual de mercado de otro instrumento financiero de características similares, (iii) descuento de flujos de efectivo y (iv) otros modelos de valuación.

Con posterioridad al reconocimiento inicial la Compañía valoriza los activos financieros como se describe a continuación:

Créditos y cuentas por cobrar

Los créditos y las cuentas por cobrar comerciales se reconocen por el importe de la factura.

La Compañía toma seguros de crédito que cubren aproximadamente el 90% y 99% de los saldos de las cuentas por cobrar individualmente significativas para el mercado nacional y para el mercado internacional, respectivamente, del total de las cuentas por cobrar, netos de un deducible del 10%.

Una pérdida por deterioro para los saldos por cobrar a nuestros clientes se produce cuando existe una evidencia objetiva de que la Compañía no será capaz de cobrar todos los importes de acuerdo a los términos originales de las cuentas a cobrar. Algunos indicadores de que una cuenta por cobrar pueda ser incobrable son las dificultades financieras, inicio de un proceso de quiebra, una reestructuración financiera y antigüedad de la morosidad de nuestros clientes.

El importe y cálculo de la estimación por pérdida por deterioro, se mide en una cantidad igual a las “Pérdidas Crediticias Esperadas”, utilizando el enfoque simplificado establecido en la IFRS 9 y para determinar si existe o no deterioro sobre la cartera se realiza un análisis de riesgo de acuerdo a la experiencia histórica (tres años) sobre la incobrabilidad de la misma, considerando también otros factores de antigüedad hasta llegar a un 100% de las deudas superiores a 180 días, y de aquellos casos que, de acuerdo a la política, se estiman pérdidas parciales por deterioro sobre análisis individuales caso a caso.

La Compañía considera que estos activos financieros podrían estar deteriorados cuando: i) Es poco probable que el deudor pague sus obligaciones de crédito en su totalidad, sin que la Compañía recurra a acciones tales como la reclamación de seguros, o ii) El activo financiero ha excedido la fecha de vencimiento acordada contractualmente.

a) Medición de la pérdida esperada

La Pérdida Crediticia Esperada corresponde a la probabilidad de pérdidas crediticias de acuerdo a la historia reciente, considerando la incobrabilidad de los últimos tres años móviles. Estos ratios históricos se ajustan de acuerdo a la mensualidad y monto de los diferentes documentos por cobrar comerciales históricos. Complementariamente se analiza la cartera de acuerdo a su probabilidad de solvencia en el futuro, su historia financiera reciente y las condiciones de mercado, para determinar la categoría del cliente, para la constitución de provisión en relación a su riesgo definido.

b) Deterioro crediticio

En cada fecha de presentación de los Estados Financieros, la Compañía evalúa si estos activos financieros contabilizados a costo amortizado, tienen deterioro crediticio. Un activo financiero tiene "deterioro crediticio" cuando ocurren uno o más eventos que generan un impacto perjudicial en la estimación de los flujos de efectivo futuros. Adicionalmente la Compañía incluye información de los efectos por modificaciones de los flujos efectivos contractuales (repactaciones), las cuales son menores y corresponden a casos específicos con clientes estratégicos de la Compañía.

Adicionalmente la Compañía mantiene seguros de crédito para cuentas por cobrar individualmente significativas. Las pérdidas por deterioro se registran en el Estado de Resultados por Función en el período que se producen.

Los créditos y cuentas por cobrar comerciales corrientes se reconocen a su valor nominal y no se descuentan. La Compañía ha determinado que el cálculo del costo amortizado no presenta diferencias significativas con respecto al monto facturado debido a que la transacción no tiene costos significativos asociados.

Pasivos financieros

La Compañía reconoce un pasivo financiero en el Estado Consolidado de Situación Financiera, de acuerdo a lo siguiente:

Préstamos y obligaciones financieras que devengan intereses

Los préstamos y obligaciones financieras que devengan intereses son reconocidos inicialmente al valor razonable de los recursos obtenidos, menos los costos incurridos directamente atribuibles a la transacción. Después del reconocimiento inicial, los préstamos y obligaciones que devengan intereses se valorizan al costo amortizado. La diferencia entre el monto neto recibido y valor a pagar es reconocida en el Estado Consolidado de Resultados por Función durante el período de duración del préstamo, utilizando el método de interés efectivo.

Los intereses pagados y devengados que corresponden a préstamos y obligaciones utilizadas en el financiamiento de sus operaciones se presentan bajo Costos financieros.

Los préstamos y obligaciones que devengan intereses, con vencimiento dentro de los próximos doce meses, son clasificados como pasivos corrientes a menos que la Compañía tenga el derecho incondicional de diferir el pago de la obligación por al menos doce meses después de la fecha del cierre de los Estados Financieros Consolidados.

Cuentas por pagar comerciales y otras cuentas por pagar

Las cuentas por pagar comerciales y otras cuentas por pagar se reconocen a su valor nominal, debido a que no difiere significativamente de su valor razonable. La Compañía ha determinado que no existe una diferencia significativa de utilizar el cálculo del costo amortizado del método de tasa de interés efectiva.

Instrumentos financieros derivados

Todos los instrumentos financieros derivados son reconocidos a la fecha de suscripción del contrato y revaluados posteriormente a su valor razonable a la fecha de cierre de los Estados Financieros Consolidados. Las utilidades y/o pérdidas resultantes de la medición a valor razonable son registradas en el Estado Consolidado de Resultados por Función como utilidades y/o pérdidas por valor razonable de instrumentos financieros a menos que el instrumento derivado califique, esté designado y sea efectivo como un instrumento de cobertura.

Los instrumentos medidos a valor razonable a través de resultados incluyen activos financieros mantenidos para negociar y activos financieros que se han designado como tal por la Compañía. Los activos financieros son clasificados como mantenidos para negociar si son adquiridos con el propósito de venderlos en el corto plazo.

Los instrumentos derivados que son designados como cobertura son contabilizados como coberturas de flujos de caja.

Para calificar un instrumento financiero derivado como instrumento de cobertura para efectos contables, la Compañía documenta: (i) a la fecha de la transacción o en el momento de su designación, la relación entre el instrumento de cobertura y la partida protegida, así como los objetivos y estrategias de la administración de riesgos, (ii) la evaluación, tanto a la fecha de suscripción como en una base continua, de la efectividad del instrumento utilizado para compensar los cambios en el valor razonable o los flujos de caja de la partida protegida. Una cobertura se considera efectiva cuando los cambios en el valor razonable o en los flujos de caja del subyacente directamente atribuibles al riesgo cubierto, se

compensan con los cambios en el valor razonable o en los flujos de caja del instrumento de cobertura, con una efectividad comprendida en un rango de 80% a 125%.

El valor razonable total de los derivados de cobertura se clasifican como Otros activos o Pasivos financieros no corrientes si el vencimiento de la partida cubierta es superior a 12 meses y como Otros activos o Pasivos financieros corrientes si el vencimiento restante de la partida cubierta es inferior a 12 meses. El efecto en resultados de estos instrumentos se puede ver en el rubro Otras ganancias (pérdidas) del Estado Consolidado de Resultados por Función. La porción efectiva del cambio en el valor razonable de instrumentos derivados que son designados y califican como coberturas de flujos de caja es reconocida inicialmente en Reservas de Cobertura de Flujos de Caja en un componente separado del patrimonio. La utilidad o pérdida relacionada con la porción inefectiva es reconocida inmediatamente en el Estado Consolidado de Resultados por Función. Los montos acumulados en patrimonio son reclasificados a resultados en el mismo período en que la respectiva exposición impacta el Estado Consolidado de Resultados por Función. Cuando una cobertura de flujos de caja deja de cumplir con los criterios de contabilidad de cobertura, cualquier utilidad o pérdida acumulada que exista en patrimonio permanece en patrimonio y es reconocida cuando la transacción esperada es finalmente reconocida en el Estado Consolidado de Resultados por Función. Cuando se tiene la expectativa que una transacción esperada ya no ocurra, la utilidad o pérdida acumulada que exista en patrimonio se reconoce inmediatamente en el Estado Consolidado de Resultados por Función.

Los instrumentos derivados se clasifican como mantenidos para negociar a menos que se clasifiquen como instrumentos de cobertura.

Depósitos recibidos en garantías de envases y contenedores

Corresponde al pasivo constituido por las garantías en dinero recibidas de los clientes por los envases y contenedores puestos a su disposición. Representa el valor que será devuelto al cliente cuando éste a su vez los devuelva a la Compañía en buenas condiciones, junto con el documento original. Este valor se determina mediante la estimación de los envases y contenedores en circulación que se espera sean devueltos a la Compañía en el transcurso del tiempo, basado en la experiencia histórica, recuentos en poder de clientes y estudios independientes de la cantidad que está en poder de los consumidores finales, valorizados al promedio ponderado de las garantías para cada tipo de envase y contenedor.

No se tiene previsto efectuar devoluciones significativas de estos depósitos dentro de los siguientes 12 meses, y se presenta dentro de pasivos corrientes, en el rubro Otros pasivos financieros, dado que la Compañía no tiene la habilidad legal de diferir su pago por un período superior a 12 meses. Este pasivo no es descontado ya que es pagadero a la vista, con el documento original y la devolución de los respectivos envases en buenas condiciones. Este pasivo no contempla cláusulas de reajuste o aplicación de intereses.

2.8 Deterioro de activos financieros

La Compañía evalúa a cada fecha del Estado Consolidado de Situación Financiera si un activo financiero o grupo de activos financieros presenta indicios de deterioro.

La Compañía evalúa el deterioro de las cuentas por cobrar en forma colectiva, para lo cual agrupa los activos financieros de acuerdo con características de riesgo similares que son indicativas de la capacidad de los deudores para cumplir con sus obligaciones en los términos pactados. Cuando existe evidencia objetiva que se ha incurrido en una pérdida por deterioro de las cuentas por cobrar, el monto de la pérdida es reconocido en el Estado Consolidado de Resultados por Función, bajo el rubro Gastos de administración.

Si en un ejercicio posterior, el monto de la pérdida por deterioro disminuye y la disminución puede ser objetivamente relacionada con un evento que ocurre después del reconocimiento del deterioro, la pérdida por deterioro anteriormente reconocida es reversada.

Cualquier reverso posterior de una pérdida por deterioro es reconocida en resultados en la medida que el valor libro del activo no excede su valor razonable a la fecha de reverso.

2.9 Inventarios

Los inventarios se valorizan al menor valor entre su costo de adquisición o producción y su valor neto realizable. El costo de producción de los productos terminados y de los productos en proceso incluye las materias primas, la mano de obra directa, los gastos indirectos de fabricación basados en una capacidad operativa normal y otros costos incurridos para dejar los productos en las ubicaciones y condiciones necesarias para su venta, netos de descuentos atribuibles a los inventarios.

El valor neto realizable es el precio de venta estimado en el curso normal de los negocios, menos los gastos de comercialización y distribución. Cuando las condiciones del mercado generan que el costo de producción supere a su valor neto realizable, se registra una estimación de deterioro por el diferencial del valor. En dicha estimación de deterioro se consideran también montos relativos a obsolescencia derivados de baja rotación, obsolescencia técnica y productos retirados del mercado.

El costo de los inventarios y de los productos vendidos se determina usando el método de Costo Promedio Ponderado (CPP). La Compañía estima que la mayor parte de los inventarios tienen una alta rotación.

Los materiales y materias primas adquiridas a terceros se valorizan al precio de adquisición y cuando se consumen se incorporan al valor del costo de los productos terminados usando el método CPP.

2.10 Activos biológicos corrientes

Bajo el rubro Activos biológicos corrientes, la Compañía incluye los costos asociados a la explotación agrícola (uva), los cuales son activados hasta la fecha en que se efectúa la cosecha, momento en el cual pasan a formar parte del costo de inventario de los procesos siguientes. A su vez, la Administración considera que los costos asociados a la explotación agrícola representan una razonable aproximación a su valor razonable.

2.11 Otros activos no financieros

Incluyen principalmente desembolsos por pagos anticipados asociados a Publicidad relacionados a contratos por la confección de comerciales que están en proceso y que aún no han sido exhibidos (corrientes y no corrientes), pagos de seguros y anticipos a proveedores en relación a ciertas compras de propiedades, plantas y equipos. Adicionalmente se incluyen derechos sociales, garantías pagadas relacionadas con arriendos y materiales por consumir relacionados a implementos de seguridad industrial.

2.12 Propiedades, plantas y equipos

Las propiedades, plantas y equipos (PPE) son registrados al costo histórico, menos depreciaciones acumuladas y pérdidas por deterioro. El costo incluye tanto los desembolsos directamente atribuibles a la adquisición o construcción del activo, como así también los costos por intereses incurridos para la construcción de cualquier activo calificado, los que se capitalizan durante el ejercicio de tiempo que es necesario para completar y preparar el activo para el uso que se pretende. Los desembolsos posteriores a la compra o adquisición sólo son capitalizados cuando es probable que beneficios económicos futuros asociados a la inversión fluyan hacia la Compañía y los costos puedan ser medidos razonablemente. Los otros desembolsos posteriores corresponden a reparaciones o mantenciones y son registrados en el Estado Consolidado de Resultados por Función cuando son incurridos.

La depreciación de PPE es calculada linealmente basada en la vida útil estimada de dichos bienes, considerando el valor residual estimado de éstos. Cuando un bien está compuesto por componentes significativos, que tienen vidas útiles diferentes, cada parte se deprecia en forma separada. Las estimaciones de vidas útiles y valores residuales de PPE son revisadas y ajustadas, si es necesario, a cada fecha de cierre de los Estados Financieros Consolidados Las vidas útiles estimadas de propiedades, plantas y equipos son las siguientes:

Tipo de bienes	Número de años
Terrenos	Indefinida
Edificios y construcciones	20 a 60
Maquinarias y equipos	10 a 25
Muebles y enseres	5 a 10
Otros equipos (coolers)	5 a 8
Envases de vidrio, plásticos y contenedores	3 a 12
Vides en producción	30

Las pérdidas y ganancias por la venta de propiedades, plantas y equipos se calculan comparando los ingresos obtenidos con el valor en libro y se incluyen en el Estado Consolidado de Resultados por Función.

Las vides mantenidas por la subsidiaria Viña San Pedro Tarapacá S.A. y sus subsidiarias consisten en vides en producción y formación. Las uvas cosechadas son utilizadas para la posterior producción de vinos.

Las vides en producción son valorizadas al costo histórico menos depreciación y cualquier pérdida por deterioro acumulada.

La depreciación de las vides en producción es realizada sobre una base lineal y se encuentra basada en la vida útil estimada promedio de producción de 30 años, la cual es evaluada periódicamente. Las vides en formación no se deprecian hasta que comienzan su producción.

Los costos incurridos en la adquisición y plantación de nuevas vides son capitalizados.

Cuando el valor libro de un activo de propiedad, planta y equipos excede a su monto recuperable, este es reducido inmediatamente hasta su monto recuperable (Ver ***Nota 2 - Resumen de las principales políticas contables, 2.17***).

2.13 Arrendamientos

Los contratos de arriendo se registran mediante el reconocimiento de un activo por el derecho de uso de los bienes sujetos a contratos de arrendamiento bajo el rubro Activos por derechos de uso y un pasivo que se presenta dentro de pasivos corrientes y no corrientes, en el rubro Pasivos por arrendamientos , equivalente al valor presente de los pagos asociados al contrato. Cabe señalar, que los activos y pasivos derivados de un contrato de arrendamiento se miden inicialmente a su valor presente.

En cuanto a los efectos en el Estado Consolidado de Resultados por función, mensualmente se reconoce la depreciación del derecho de uso, dicha depreciación es calculada linealmente durante el plazo del arrendamiento, junto con la correspondiente cuota de costo financiero asociada a la actualización del pasivo por arrendamiento. Este costo financiero se reconoce en resultados durante el período de arrendamiento, con el fin de producir una tasa de interés periódica constante sobre el saldo restante del pasivo. En el caso de modificaciones al contrato de arrendamiento tales como valor del arrendamiento, plazo, índice de reajustabilidad, tasa de interés asociada, etc., el arrendatario reconoce el monto de la nueva medición del pasivo por arrendamiento como un ajuste al activo por el derecho de uso.

Antes de la entrada en vigencia de la IFRS 16, la Compañía clasificaba los arrendamientos cuando se transferían sustancialmente todos los riesgos y beneficios asociados a la propiedad del bien. Todos los demás arriendos se consideraban operativos. Los bienes adquiridos mediante arrendamiento financiero se registraban como activos no corrientes, valorándose inicialmente al valor presente de los pagos mínimos futuros o a su valor justo si es menor, reflejándose en el pasivo la correspondiente deuda con el arrendatario. Los pagos realizados se desglosaban entre la cancelación de la deuda y la carga financiera correspondiente, la cual se registra como Costo financiero del período. En el caso de arrendamientos operativos, el gasto se contabilizaba linealmente en función de la duración del contrato de arrendamiento por el valor del servicio devengado.

2.14 Propiedades de inversión

Las propiedades de inversión corresponden a terrenos y edificios mantenidos por la Compañía con la finalidad de generar plusvalías y no para ser utilizadas en el transcurso normal de sus negocios y son registradas al costo histórico menos cualquier pérdida por deterioro. Las propiedades de inversión, excluidos los terrenos, se deprecian basada en la vida útil estimada de dichos bienes considerando el valor residual estimado de estos.

2.15 Activos intangibles distintos de plusvalía

Marcas comerciales

Las marcas comerciales de la Compañía corresponden a activos intangibles de vida útil indefinida que se presentan a su costo histórico, menos cualquier pérdida por deterioro. La Compañía considera que mediante las inversiones en marketing las marcas mantienen su valor y por lo tanto se consideran con vida útil indefinida y no son amortizables. Estos activos se someten a pruebas de deterioro anualmente o cuando existan factores que indiquen una posible pérdida de valor (Ver ***Nota 2 - Resumen de las principales políticas contables, 2.17***).

Programas informáticos

Las licencias adquiridas de programas informáticos son capitalizadas al valor de los costos incurridos en adquirirlas y prepararlas para usar los programas específicos. Estos costos se amortizan durante sus vidas útiles estimadas (4 a 7 años). Los costos de mantenimiento de programas informáticos se reconocen como gasto en el período en que se incurren.

Derechos de agua

Los derechos de agua adquiridos por la Compañía corresponden al derecho de aprovechamiento de aguas existentes en fuentes naturales y fueron registrados a su valor de compra. Dado que estos derechos son a perpetuidad no son amortizables, sin embargo anualmente son sometidos a evaluación de deterioro o cuando existen factores que indiquen una posible pérdida de valor (Ver ***Nota 2 - Resumen de las principales políticas contables, 2.17***).

Derechos de distribución

Corresponde a derechos adquiridos para distribuir diversos productos. Estos derechos se amortizan en sus vidas útiles estimadas.

Investigación y desarrollo

Los gastos de investigación y desarrollo se reconocen como un gasto en el ejercicio en que se incurren.

2.16 Plusvalía

La plusvalía representa el exceso del costo de adquisición de una combinación de negocios sobre la participación de la Compañía en el valor razonable de los activos identificables, pasivos y pasivos contingentes de la subsidiaria a la fecha de adquisición y es contabilizado a su valor de costo menos pérdidas acumuladas por deterioro. La plusvalía relacionada con adquisiciones de negocios conjuntos se incluye en el valor contable de la inversión.

Para efectos de pruebas de deterioro, la plusvalía es asignada a las Unidades Generadoras de Efectivo (UGE) que se espera se beneficien de las sinergias de una combinación de negocios. Cada unidad o grupo de unidades (Ver ***Nota 18 - Plusvalía***) representa el menor nivel dentro de la Compañía al cual la plusvalía es monitoreada para efectos de administración interna y el cual no es mayor que un segmento de operación. Las UGEs, a las cuales es asignada dicha plusvalía comprada, son testeadas anualmente por deterioro o con mayor frecuencia cuando hay indicios que una unidad generadora de efectivo puede estar deteriorada, o que han cambiado algunas de las condiciones de mercado que le son relevantes.

La plusvalía generada en adquisiciones de negocios conjuntos es evaluada por deterioro como parte de la inversión siempre que haya indicios que la inversión pueda estar deteriorada.

Una pérdida por deterioro es reconocida por el monto en que el valor libro de la unidad generadora de efectivo excede su valor recuperable, siendo el valor recuperable el mayor valor entre el valor razonable de la unidad generadora de efectivo, menos los costos de venta, y su valor en uso.

Una pérdida por deterioro es asignada primero a la plusvalía para reducir su valor libro y luego a los otros activos de la unidad generadora de efectivo. Una vez reconocidas las pérdidas por deterioro no son reversadas en los ejercicios siguientes.

2.17 Deterioro de activos no corrientes distintos de la plusvalía

La Compañía evalúa anualmente la existencia de indicadores de deterioro sobre activos no financieros. Si existen indicadores, la Compañía estima el monto recuperable del activo deteriorado. De no ser posible estimar el monto recuperable del activo deteriorado a nivel individual, la Compañía estima el monto recuperable de la unidad generadora de efectivo al cual el activo pertenece.

Para los activos intangibles de vida útil indefinida, los cuales no son amortizados, en forma anual o antes si se detectan evidencias de deterioro, se realizan las pruebas necesarias, de modo de asegurar que su valor contable no supere el valor recuperable.

El monto recuperable es definido como el mayor entre el valor razonable, menos los costos de venta y el valor en uso. El valor en uso es determinado mediante la estimación de los flujos de efectivo futuros, asociados al activo o unidad generadora de efectivo, descontados a su valor presente, utilizando tasas de interés, antes de impuestos, que reflejan el valor del dinero en el tiempo y los riesgos específicos del activo. En el caso que el monto del valor libro del activo exceda a su monto recuperable, la Compañía registra una pérdida por deterioro en los resultados del ejercicio.

Los demás activos no financieros distintos de plusvalía e intangibles con vida útil indefinida, se someten a pruebas de pérdidas por deterioro siempre que algún suceso o cambio en las circunstancias del negocio indiquen que el valor libros de los activos puede no ser recuperable y se reconoce una pérdida por deterioro cuando el valor libros es mayor que su valor recuperable.

La Compañía evalúa anualmente si los indicadores de deterioro sobre activos no financieros que derivaron en pérdidas registradas en ejercicios pasados han desaparecido o han disminuido. Si existe esta situación, el monto recuperable del activo específico es recalculado y su valor libro incrementado si es necesario. El incremento es reconocido en el Estado Consolidado de Resultados por Función como un reverso de pérdidas por deterioro. El incremento del valor del activo previamente deteriorado es reconocido sólo si éste proviene de cambios en los supuestos que fueron utilizados para calcular el monto recuperable. El monto de incremento del activo producto del reverso de la pérdida por deterioro es limitado hasta el monto que hubiera sido reconocido de no haber existido el deterioro.

2.18 Activos no corrientes mantenidos para la venta

La Compañía clasifica como activos no corrientes mantenidos para la venta las propiedades, plantas y equipos sujetos a enajenación, para los cuales en la fecha de cierre del Estado Consolidado de Situación Financiera se han iniciado gestiones activas para su venta.

Estos activos sujetos a enajenación se valorizan al menor valor entre el valor libros y el valor estimado de venta deducidos los costos necesarios de llevarla a cabo, y dejan de depreciarse desde el momento en que son clasificados como activos no corrientes mantenidos para la venta.

2.19 Impuesto a las ganancias

El impuesto a las ganancias está conformado por el impuesto a la renta asociado a las obligaciones legales por impuesto a la renta y los impuestos diferidos reconocidos de acuerdo con la IAS Nº 12. El impuesto a la renta es reconocido en el Estado Consolidado de Resultados por Función, excepto cuando éste se relaciona con partidas registradas directamente en el patrimonio, en cuyo caso el efecto de impuesto se reconoce también en patrimonio.

Obligación por impuesto a la renta

Las obligaciones por impuesto a la renta son reconocidas en los Estados Financieros en base a la mejor estimación de las rentas líquidas imponibles a la fecha de cierre de los Estados Financieros y aplicando la tasa de impuesto a la renta vigente a dicha fecha en los países en que opera la Compañía.

Impuestos diferidos

Los impuestos diferidos son los impuestos que la Compañía espera pagar o recuperar en el futuro por las diferencias temporarias entre el valor libro de los activos y pasivos para propósitos de reporte financiero y la correspondiente base tributaria de estos activos y pasivos utilizada en la determinación de las utilidades afectas a impuesto. Los activos y pasivos por impuestos diferidos son generalmente reconocidos por todas las diferencias temporarias y son calculados a las tasas que estarán vigentes a la fecha en que los pasivos sean pagados y los activos sean realizados.

Se reconocen impuestos diferidos sobre las diferencias temporarias que surgen en inversiones en subsidiarias y asociadas, excepto en aquellos casos en que la Compañía pueda controlar la fecha en que revertirán las diferencias temporarias y sea probable que éstas no se vayan a revertir en un futuro previsible. Los activos por impuestos diferidos, incluidos aquellos originados por pérdidas tributarias, son reconocidos en la medida que es probable que en el futuro existan utilidades tributables contra las cuales se puedan imputar las diferencias temporarias deducibles y las pérdidas tributarias no utilizadas.

Los activos y pasivos por impuesto diferido son compensados si existe un derecho legalmente exigible de compensar activos tributarios contra pasivos tributarios y el impuesto diferido esté relacionado con la misma entidad tributaria.

2.20 Beneficios a los empleados

Vacaciones de los empleados

La Compañía registra el costo asociado a las vacaciones del personal sobre base devengada.

Bonificaciones a empleados

La Compañía reconoce un pasivo y un gasto para bonos cuando está obligada contractualmente o cuando dado el resultado a determinada fecha se estima que se pagará o devengará a final del año.

Indemnización por años de servicios

La Compañía registra un pasivo por el pago a todo evento de indemnizaciones por años de servicio, correspondiente a planes de beneficios definidos, derivado de los acuerdos colectivos e individuales suscritos con los trabajadores. Esta obligación se determina mediante el valor actuarial del costo devengado del beneficio, método que considera diversos factores en el cálculo, tales como estimaciones de permanencia futura, tasas de mortalidad, incrementos salariales futuros y tasas de descuentos. Este valor así determinado se presenta a valor actual utilizando el método de beneficios devengados por años de servicio. Las tasas de descuento se determinan por referencia a curvas de tasas de interés de mercado. Las pérdidas y ganancias son directamente reconocidas en el Estado Consolidado de Resultados por Función.

De acuerdo a la Enmienda IAS N°19, las pérdidas o ganancias actuariales se registran directamente en el Estado Consolidado de Resultados Integrales, en Patrimonio, y por otra parte, de acuerdo a las políticas de la Compañía, los costos financieros relacionados al plan de beneficios definidos se registran bajo el rubro Costos financieros en el Estado Consolidado de Resultados por Función.

2.21 Provisiones

Las provisiones se reconocen cuando: (i) la Compañía tiene una obligación presente, ya sea legal o implícita, como resultado de eventos pasados; (ii) es probable vaya a ser necesaria una salida de recursos para liquidar la obligación y (iii) el monto se ha estimado de forma fiable. Los montos reconocidos como provisión son la mejor estimación de la administración a la fecha de cierre de los Estados Financieros Consolidados y de los desembolsos necesarios para liquidar la obligación.

Los conceptos por los cuales se constituyen provisiones con cargo a resultados corresponden principalmente a juicios civiles, laborales y tributarios por los que pudiese verse afectada la Compañía (Ver ***Nota 24 - Otras provisiones***).

2.22 Reconocimiento de ingresos

Los ingresos son reconocidos en la medida en que es probable que los beneficios económicos fluyan hacia la Compañía y puedan ser medidos con fiabilidad. Los ingresos son medidos al valor razonable de los beneficios económicos recibidos o por recibir y se presentan netos del impuesto al valor agregado, impuestos específicos, devoluciones, descuentos y rappel. Los ingresos por ventas de bienes se reconocen después de que la Compañía ha transferido al comprador los riesgos y beneficios inherentes a la propiedad de esos bienes y no mantiene el derecho a disponer de ellos, ni a mantener un control eficaz; por lo general, esto significa que las ventas se registran al momento del traspaso de riesgos y beneficios a los clientes en conformidad con los términos convenidos en los acuerdos comerciales y una vez que se satisface la obligación de desempeño.

En relación a la IFRS 15, la Compañía ha aplicado los criterios establecidos en esta norma para los presentes Estados Financieros Consolidados.

Venta de productos en el mercado doméstico

La Compañía genera sus ingresos principalmente por la venta de bebestibles tales como cervezas, bebidas gaseosas, aguas minerales, aguas purificadas, néctares, vinos, sidra y licores, productos que son distribuidos a través de comercios minoristas, distribuidores mayoristas y cadenas de supermercados y ninguno de ellos actúa como agente comercial de la Compañía. Los ingresos por ventas en los mercados domésticos, netos del impuesto al valor agregado, impuestos específicos, devoluciones, descuentos y rappel, se reconocen al momento de la entrega de los productos conjuntamente con la transferencia de todos los riesgos y beneficios de los mismos y una vez que se satisface la obligación de desempeño.

Exportación

En general las condiciones de entrega de la Compañía en las ventas de exportación se basan en los Incoterms 2000, siendo las reglas oficiales para la interpretación de términos comerciales emitidos por la Cámara de Comercio Internacional.

La estructura de reconocimiento de ingresos se basa en la agrupación de Incoterms, principalmente en los siguientes grupos:

- "FOB (Free on Board) y similares", donde el comprador organiza y paga por el transporte, por lo tanto, el punto de venta es la entrega de las mercancías al transportista contratado por el comprador, momento en que se reconocen los ingresos.

- "CIF (Cost, Insurance & Freight) y similares", mediante el cual la Compañía organiza y paga el gasto de transporte al exterior y algunos otros gastos, aunque la Compañía deja de ser responsable de las mercancías una vez que han sido entregadas a la Compañía marítima o aérea de conformidad con el plazo pertinente. El punto de venta es la entrega de la mercancía al transportista contratado por el vendedor para el transporte al destino, momento en que se reconocen los ingresos.

En el caso de existir discrepancias entre los acuerdos comerciales y los Incoterms definidos para la operación, primarán los establecidos en los contratos.

Los ingresos por ventas en los mercados de exportación se reconocen netos de impuestos específicos, devoluciones, descuentos y rappel, según corresponda y se registran de acuerdo al Incoterm definido y conjuntamente con la transferencia de todos los riesgos y beneficios de los mismos y una vez que se satisface la obligación de desempeño.

2.23 Acuerdos comerciales con distribuidores y cadenas de supermercados

La Compañía celebra acuerdos comerciales con sus clientes, distribuidores y supermercados a través de los cuales se establecen: (i) descuentos por volumen y otras variables del cliente; (ii) descuentos promocionales, que corresponden a una reducción adicional en el precio de los productos vendidos, con ocasión del desarrollo de iniciativas comerciales (promociones temporales); (iii) pago por servicios y otorgamiento de contraprestaciones (contratos de publicidad y promoción, uso de espacios preferentes y otros); y (iv) publicidad compartida, que corresponde a la participación de la Compañía en campañas publicitarias, revistas de promoción y apertura de nuevos puntos de venta.

Los descuentos por volumen y descuentos promocionales se reconocen como una reducción en el precio de venta de los productos vendidos. Los aportes para publicidad compartida se reconocen cuando se han desarrollado las actividades publicitarias acordadas con el distribuidor y se registran como gastos de comercialización incurridos, bajo el rubro Otros gastos por función.

Los compromisos con distribuidores o importadores en el ámbito de las exportaciones se reconocen en base a los acuerdos comerciales existentes.

2.24 Costos de venta de productos

Los costos de venta incluyen el costo de producción de los productos vendidos y otros costos incurridos para dejar las existencias en las ubicaciones y condiciones necesarias para su venta. Estos costos incluyen, entre sus principales, los costos de materias primas, costo de envasado, costos de la mano de obra del personal de producción, la depreciación de los activos relacionados a la producción, la depreciación de los envases retornables, los pagos por licencias y los costos operativos y de mantenimiento de plantas y equipos.

2.25 Otros ingresos por función

Los otros ingresos por función comprenden, principalmente, ingresos por venta de activo fijo y otros activos, recuperación de siniestros, arriendos, y cobros por término anticipado de licencia.

2.26 Otros gastos por función

Otros gastos por función comprenden, principalmente, gastos de publicidad y promoción, las depreciaciones de activos de venta, gastos de venta, gastos de marketing (conjuntos, letreros, neones en instalaciones de clientes) y las remuneraciones y compensaciones del personal de marketing y ventas.

2.27 Costos de distribución

Los costos de distribución comprenden todos aquellos gastos necesarios para entregar los productos a los clientes.

2.28 Gastos de administración

Los gastos de administración comprenden las remuneraciones y compensaciones del personal de las unidades de apoyo, las depreciaciones de oficinas, equipos, instalaciones y muebles utilizados en estas funciones, las amortizaciones de activos no corrientes y otros gastos generales y de administración.

2.29 Medio ambiente

En caso de existir pasivos ambientales se registran sobre la base de la interpretación actual de las leyes y reglamentos ambientales, cuando sea probable que una obligación se produzca y el importe de dicha responsabilidad se pueda calcular de forma fiable.

Los desembolsos asociados a la protección del medio ambiente se imputan al Estado Consolidado de Resultados por Función cuando se incurren, excepto, las inversiones en obras de infraestructura destinadas a cumplir requerimientos medioambientales, las cuales se activan siguiendo los criterios contables generales para propiedades, plantas y equipos.

Nota 3 Estimaciones y aplicaciones del criterio profesional

La preparación de Estados Financieros Consolidados requiere que la Administración realice estimaciones y utilice supuestos que afectan los montos incluidos en estos Estados Financieros Consolidados y sus notas relacionadas. Las estimaciones realizadas y supuestos utilizados por la Compañía se basan en la experiencia histórica, cambios en la industria e información suministrada por fuentes externas calificadas. Sin embargo, los resultados finales podrían diferir de las estimaciones bajo ciertas condiciones.

Las estimaciones y políticas contables significativas son definidas como aquellas que son importantes para reflejar correctamente la situación financiera y los resultados de la Compañía y/o las que requieren un alto grado de juicio por parte de la Administración.

Las principales estimaciones y aplicaciones del criterio profesional se encuentran relacionadas con los siguientes conceptos:

- La valoración de la plusvalía para determinar la existencia de potenciales pérdidas por deterioro de los mismos (***Nota 2 - Resumen de las principales políticas contables (2.16) y Nota 18 - Plusvalía***).
- La valoración de marcas comerciales para determinar la existencia de pérdidas por deterioro de las mismas (***Nota 2 - Resumen de las principales políticas contables (2.17) y Nota 17 - Activos intangibles distintos de plusvalía)***.
- Las hipótesis empleadas en el cálculo actuarial de las obligaciones con los empleados (***Nota 2 - Resumen de las principales políticas contables (2.20) y Nota 26 - Provisión por beneficios a los empleados***).
- La vida útil de las propiedades, plantas y equipos (***Nota 2 - Resumen de las principales políticas contables (2.12) y Nota 19 - Propiedades, plantas y equipos***) e intangibles (programas informáticos) (***Nota 2 - Resumen de las principales políticas contables (2.15) y Nota 17 - Activos intangibles distintos de plusvalía***).
- Las hipótesis utilizadas para el cálculo del valor razonable de los instrumentos financieros (***Nota 2 - Resumen de las principales políticas contables (2.7) y Nota 7 - Instrumentos financieros***).
- La probabilidad de ocurrencia y el monto de los pasivos de monto incierto o contingentes (***Nota 2 - Resumen de las principales políticas contables (2.21) y Nota 24 - Otras provisiones***).
- La valoración de los activos biológicos corrientes (***Nota 2 - Resumen de las principales políticas contables (2.10) y Nota 13 - Activos biológicos corrientes***).

Estas estimaciones se realizan en función de la mejor información disponible sobre los hechos analizados a la fecha de emisión de estos Estados Financieros Consolidados. En cualquier caso, es posible que acontecimientos que puedan tener lugar en el futuro obliguen a modificarlas en los próximos ejercicios, lo que de ocurrir se realizaría de forma prospectiva.

Nota 4 Cambios contables

Los Estados Financieros Consolidados al 31 de diciembre de 2021 no presentan cambios en las políticas contables respecto de los estados financieros al 31 de diciembre de 2020.

Nota 5 Administración de riesgos

Administración de riesgos

Para las empresas donde existe una participación controladora, la Gerencia Corporativa de Administración y Finanzas de la Compañía provee un servicio centralizado a las empresas del grupo para la obtención de financiamiento y la administración de los riesgos de tipo de cambio, tasa de interés, liquidez, riesgo de inflación, riesgos de materias primas y riesgo de crédito. Esta función opera de acuerdo con un marco de políticas y procedimientos que es revisado regularmente para cumplir con el objetivo de administrar el riesgo proveniente de las necesidades del negocio.

Para aquellas empresas en que existe una participación no controladora (VSPT, CPCh, Aguas CCU-Nestlé S.A., Bebidas del Paraguay S.A., Cervecería Kunstmann S.A. y Bebidas Bolivianas BBO S.A.) esta responsabilidad recae en sus respectivos Directorios y respectivas Gerencias de Administración y Finanzas. El Directorio y Comité de Directores, cuando procede, es el responsable final del establecimiento y revisión de la estructura de administración del riesgo, como también de revisar los cambios significativos realizados a las políticas de administración de riesgos y recibe información relacionada con dichas actividades.

De acuerdo a las políticas de administración de riesgos, la Compañía utiliza instrumentos derivados solo con el propósito de cubrir exposiciones a los riesgos de tasas de interés y tipos de cambios provenientes de las operaciones de la Compañía y sus fuentes de financiamiento, de los cuales, algunos son tratados contablemente como coberturas. Las transacciones con instrumentos derivados son realizadas exclusivamente por personal de la Gerencia de Administración y Finanzas y la Gerencia de Auditoría Interna revisa regularmente el ambiente de control de esta función. La relación con los clasificadores de riesgo y el monitoreo de restricciones financieras *(covenants)* son administrados por la Gerencia de Administración y Finanzas.

La exposición de riesgos financieros de la Compañía está relacionada principalmente con las variaciones de tipos de cambio, tasas de interés, inflación, precios de materias primas *(commodities)*, impuestos, cuentas por cobrar a clientes y liquidez. Con la finalidad de administrar el riesgo proveniente de algunas de estas exposiciones se utilizan diversos instrumentos financieros.

Para cada uno de los puntos siguientes, y donde aplica, los análisis de sensibilidad desarrollados son solamente para efectos ilustrativos, ya que en la práctica las variables sensibilizadas rara vez cambian sin afectarse unas a otras y sin afectar otros factores que fueron considerados como constantes y que también afectan la posición financiera y de resultados de la Compañía.

Riesgo de tipo de cambio

La Compañía se encuentra expuesta a riesgos de tipo de cambio provenientes de: a) su exposición neta de activos y pasivos en monedas extranjeras, b) los ingresos por ventas de exportación, c) las compras de materias primas, insumos e inversiones de capital efectuadas en monedas extranjeras o indexadas a dichas monedas, y d) la inversión neta de subsidiarias mantenidas en el exterior. La mayor exposición a riesgos de tipo de cambio de la Compañía es la variación del peso chileno respecto del dólar estadounidense, el euro, el peso argentino, el peso uruguayo, guaraní paraguayo, boliviano y peso colombiano.

Al 31 de diciembre de 2021, la Compañía mantiene pasivos en monedas extranjeras por el equivalente a M$ 92.872.305 (M$ 101.157.358 al 31 de diciembre de 2020) que en su mayoría están denominadas en dólares estadounidenses. Las obligaciones en instituciones financieras en monedas extranjeras por M$ 12.405.293 al 31 de diciembre de 2021 (M$ 29.034.945 al 31 de diciembre de 2020) representan un 2% (6% al 31 de diciembre de 2020) del total de tales obligaciones. El 98% (94% al 31 de diciembre de 2020) restante está denominado principalmente en Unidades de Fomento y pesos chilenos. Adicionalmente la Compañía mantiene activos en monedas extranjeras por M$ 232.289.359 (M$ 195.343.807 al 31 de diciembre de 2020) que corresponden principalmente a cuentas por cobrar por exportaciones.

Respecto de las operaciones de las subsidiarias en el extranjero, la exposición neta pasiva en dólares estadounidenses y otras monedas extranjeras equivale a M$ 17.526.136 (M$ 6.411.371 al 31 de diciembre de 2020).

Para proteger el valor de la posición neta de los activos y pasivos en monedas extranjeras de sus operaciones en Chile y Argentina, la Compañía adquiere contratos de derivados (*forwards* de monedas) para mitigar cualquier variación en el peso chileno y en el peso argentino respecto de otras monedas.

Al 31 de diciembre de 2021 la exposición neta de la Compañía en Chile en monedas extranjeras, después del uso de instrumentos derivados, es pasiva de M$ 4.210.943 (M$ 1.451.523 al 31 de diciembre de 2020).

Del total de ingresos por ventas al 31 de diciembre de 2021 de la Compañía, tanto en Chile como en el extranjero, un 5% (7% en 2020 y 2019) corresponde a ventas de exportación efectuadas en monedas extranjeras, principalmente dólares estadounidenses, euro, libra esterlina y otras monedas y del total de costos directos aproximadamente un 63% (62% en 2020 y 64% 2019) corresponde a compras de materias primas e insumos en monedas extranjeras o que se encuentran indexados a dichas monedas. La Compañía no cubre las eventuales variaciones en los flujos de caja esperados por estas transacciones.

Por otra parte, la Compañía se encuentra expuesta a los movimientos en los tipos de cambio relacionados con la conversión desde pesos argentinos, pesos uruguayos, guaraníes, bolivianos, soles y pesos colombianos a pesos chilenos de los resultados, activos y pasivos de sus subsidiarias en Argentina, Uruguay, Paraguay y Bolivia, asociada en Perú y negocio conjunto en Colombia. La Compañía no cubre los riesgos relacionados con la conversión de las subsidiarias, asociada y negocio conjunto cuyos efectos son registrados en Patrimonio.

Análisis de sensibilidad al tipo de cambio

El efecto por Ganancias (pérdidas) de cambio en moneda extranjera reconocido en el Estado Consolidado de Resultados por Función para el ejercicio terminado al 31 de diciembre de 2021, relacionado con los activos y pasivos denominados en monedas extranjeras asciende a una pérdida de M$ 10.149.345 (utilidad de M$ 2.551.823 en 2020 y pérdida de M$ 9.054.155 en 2019). Considerando la exposición en Chile al 31 de diciembre de 2021, y asumiendo un aumento de un 10% en los tipos de cambio y manteniendo todas las otras variables constantes, tales como tasas de interés, se estima que el efecto sobre los resultados de la Compañía sería una pérdida después de impuesto de M$ 307.399 (pérdida de M$ 105.961 en 2020 y utilidad de M$ 616.121 en 2019) asociado a los propietarios de la controladora.

Considerando que aproximadamente el 5% de los ingresos por ventas de la Compañía corresponden a ventas de exportación efectuadas en Chile en monedas distintas del peso chileno (7% en 2020 y 2019) y que aproximadamente un 63% (62% en 2020 y 64% en 2019) del total de costos directos de la Compañía están en dólares estadounidenses o indexados a dicha moneda y asumiendo que las monedas funcionales se aprecien (deprecien) un 10% respecto al dólar estadounidense, manteniendo todas las demás variables constantes, el efecto hipotético sobre los resultados de la Compañía sería aproximadamente una pérdida después de impuesto por este efecto de M$ 34.891.134 (M$ 22.919.408 en 2020 y M$ 27.683.581 en 2019).

La Compañía, también está sujeta al tipo de cambio de los países donde operan las subsidiarias en el extranjero, ya que el resultado se convierte a pesos chilenos al tipo de cambio promedio de cada mes, excepto Argentina que utiliza el tipo de cambio de cierre de la fecha de reporte. El resultado de las operaciones de las subsidiarias en el extranjero acumuladas al 31 de diciembre de 2021 fue una utilidad de M$ 56.990.988, pérdida de M$ 963.321 en 2020 y utilidad de M$ 20.517.569 en 2019. Por lo tanto, una depreciación (apreciación) del tipo de cambio del peso argentino, uruguayo, guaraní paraguayo y boliviano respecto del peso chileno de un 10%, generaría hipotéticamente una pérdida (utilidad) antes de impuesto M$ 5.699.099 (pérdida de M$ 96.332 en 2020 y utilidad de M$ 2.051.757 en 2019).

La inversión neta mantenida en subsidiarias, asociadas y negocio conjunto que desarrollan sus actividades en el extranjero al 31 de diciembre de 2021 asciende a M$ 355.274.155, M$ 549.401 y M$ 125.296.382 respectivamente (M$ 238.824.995, M$ 1.337.526 y M$ 119.777.994 al 31 de diciembre de 2020). Asumiendo un aumento o disminución de un 10% en el tipo de cambio del peso argentino, peso uruguayo, guaraní paraguayo, boliviano o peso colombiano respecto del peso chileno y manteniendo todas las otras variables constantes, el aumento (disminución) mencionado anteriormente resultaría hipotéticamente en una utilidad (pérdida) de M$ 48.111.994 (M$ 35.994.052 en 2020 y M$ 39.834.648 en 2019) que se registraría con abono (cargo) a patrimonio.

La Compañía no cubre los riesgos relacionados con la conversión de moneda de los Estados Financieros de las subsidiarias que tienen otra moneda funcional, cuyos efectos son registrados en Patrimonio.

Riesgo de tasas de interés

El riesgo de tasas de interés proviene principalmente de las fuentes de financiamiento de la Compañía.

Al 31 de diciembre de 2021, la Compañía no tiene deudas con tasas de interés variables (M$ 8.250.670 al 31 de diciembre de 2020). Consecuentemente, la estructura de financiamiento se encuentra compuesta de un 2% en deuda con tasas de interés variable y un 98% en deudas con tasas de interés fija al 31 de diciembre de 2020.

Para administrar el riesgo de tasas de interés, la Compañía posee una política de administración de tasas de interés que busca reducir la volatilidad de su gasto financiero y mantener un porcentaje ideal de su deuda en instrumentos con tasas fijas. Las obligaciones en instituciones financieras y con el público se encuentran mayormente fijas por el uso de instrumentos derivados tales como *cross currency interest rate swaps* y *cross interest rate swaps*.

Al 31 de diciembre de 2021, luego de considerar el efecto de *swaps* de tasas de interés y de monedas, el 100% (100% al 31 de diciembre de 2020) de las deudas de la Compañía poseen tasas de interés fija.

Los términos y condiciones de las obligaciones con instituciones financieras de la Compañía al 31 de diciembre de 2021, incluyendo los tipos de cambio, tasa de interés, vencimientos y tasas de interés efectivas, se encuentran detallados en ***Nota 21 - Otros pasivos financieros***.

Análisis de sensibilidad a las tasas de interés

El Costo financiero total reconocido en el Estado Consolidado de Resultados por Función para el ejercicio terminado al 31 de diciembre de 2021, relacionado principalmente a deudas de corto y largo plazo, asciende a M$ 35.660.493 (M$ 28.714.063 en 2020 y M$ 27.720.203 en 2019). Al 31 de diciembre de 2021 la Compañía no mantiene deudas con tasa de interés variable; en el año 2020 la Compañía mantenía deudas con tasa de interés variable que están cubiertas por *cross currency interest rate swaps*.

Riesgo de inflación

La Compañía mantiene una serie de contratos con terceros indexados a UF como así mismo la deuda financiera indexada a UF, lo que significa que quede expuesta a las fluctuaciones de la UF, generándose incrementos en el valor de dichos contratos y pasivos en caso de que ésta experimente un crecimiento en su valor producto de la inflación. Este riesgo se ve mitigado en parte debido a que la Compañía tiene como política a) ajustar sus precios de acuerdo a la inflación, dentro de las condiciones que permite el mercado, manteniendo de esta manera sus ingresos unitarios en UF relativamente constantes y b) mantener contratos c*ross currency swap* para cubrir deuda financiera neta en UF si las condiciones del mercado son favorables para la Compañía.

La inflación en Argentina ha mostrado incrementos importantes desde inicios de 2018. La tasa de inflación acumulada de tres años, calculada usando diferentes combinaciones de índices de precios de consumo, ha superado el 100% durante varios meses, y sigue incrementándose. La inflación acumulada de tres años calculada usando el índice general de precios ya ha sobrepasado el 100%. Por lo tanto, conforme lo prescribe la IAS 29, se declaró a Argentina como una economía hiperinflacionaria a partir del 1 de julio de 2018 (*ver* ***Nota 2 - Resumen de las principales políticas contables (2.4)***).

Análisis de sensibilidad a la inflación

El resultado por unidades de reajuste total reconocido en el Estado Consolidado de Resultados por Función para el ejercicio terminado al 31 de diciembre de 2021, relacionado a ciertos activos, deudas de corto y largo plazo indexados a la Unidad de Fomento y por la aplicación de la contabilidad hiperinflacionaria en Argentina, corresponde a una utilidad de M$ 2.529.298 (pérdida de M$ 429.198 en 2020 y pérdida de M$ 8.255.001 en 2019). Asumiendo un aumento (disminución) razonablemente posible de la Unidad de Fomento en aproximadamente 3% en Chile y una inflación de un 10% en Argentina, y manteniendo todas las otras variables constantes, tales como tasas de interés, el aumento (disminución) mencionado anteriormente resultaría hipotéticamente en una pérdida (utilidad) antes de impuesto de M$ 1.672.967 (M$ 1.589.705 en 2020 y M$ 4.781.394 en 2019) en el Estado Consolidado de Resultados por Función.

Riesgo de precio de materias primas

La principal exposición a la variación de precios de materias primas se encuentra relacionada con el abastecimiento de cebada, malta y latas utilizados en la producción de cervezas, concentrados, azúcar y envases plásticos utilizados en la producción de bebidas gaseosas y vinos a granel y uvas para la fabricación de vinos y licores.

Malta y latas

La Compañía en Chile se abastece de malta proveniente de productores locales y del mercado internacional (principalmente Argentina). Con los productores locales y argentinos se suscriben compromisos de abastecimiento a largo plazo, en los cuales el precio de la malta se fija anualmente en función del precio de mercado de la cebada y de los costos de fabricación establecidos en los contratos.

Las compras y los compromisos tomados exponen a la Compañía al riesgo de fluctuación de precios de estas materias primas. Por su parte CCU Argentina adquiere toda la demanda de malta de productores locales. Esta materia prima representa aproximadamente el 8% (7% en 2020 y 6% en 2019) del costo directo del Segmento de operación Chile.

Al 31 de diciembre de 2021 el costo de las latas representa aproximadamente un 20% del costo directo en el Segmento de operación Chile (19% en 2020 y 17% en 2019). En el Segmento de operación Negocios Internacionales, el costo de las latas representa aproximadamente un 38% del costo directo de materias primas al 31 de diciembre de 2021 (36% en 2020 y 38% en 2019).

Concentrados, azúcar y envases plásticos

Las principales materias primas utilizadas en la producción de bebidas no alcohólicas son los concentrados, que se adquieren principalmente de los licenciatarios, el azúcar y las resinas plásticas en la fabricación de envases plásticos y contenedores. La Compañía se encuentra expuesta a riesgo de fluctuación en los precios de estas materias primas que representan en su conjunto aproximadamente un 30% (24% en 2020 y 31% en 2019) del costo directo del Segmento de operación Chile.

La Compañía no realiza actividades de cobertura sobre estas compras de materias primas.

Uvas y vinos

Las principales materias primas utilizadas por la subsidiaria Viña San Pedro Tarapacá S.A. para la producción de vinos, son uvas cosechadas de producción propia y uvas y vinos adquiridos de terceros en forma de contratos de largo plazo y spot. Aproximadamente el 26% (20% al 31 de diciembre de 2020) del total del abastecimiento de VSPT durante los últimos 12 meses, se realizó desde sus propios viñedos, de las cuales un 42% (33% al 31 de diciembre de 2020) corresponden a uva propia para el mercado de exportación.

El 74% (80% al 31 de diciembre de 2020) del abastecimiento restante es comprado a productores en modalidad de contratos de largo plazo y spot. Durante los últimos 12 meses, VSPT compró el 60% (65% al 31 de diciembre de 2020) de la uva y vino necesario de terceros a través de contratos spot. Adicionalmente, las transacciones de largo plazo representaron un 15% (16% al 31 de diciembre de 2020) sobre el total del abastecimiento.

Debemos considerar que el vino al 31 de diciembre de 2021 representa el 60% (59% al 31 de diciembre de 2020) del costo directo total, es decir, el abastecimiento comprado a productores a través de contrato spot representa el 36% del costo directo (38% al 31 de diciembre de 2020).

Análisis de sensibilidad de precios de materias primas

El total del costo directo en el Estado Consolidado de Resultados por Función para el ejercicio terminado al 31 de diciembre de 2021 asciende a M$ 1.014.092.586 (M$ 757.097.886 en 2020 y M$ 694.307.741 en 2019). Asumiendo un aumento (disminución) razonablemente posible en el costo directo de cada segmento de un 8% y manteniendo todas las otras variables constantes, tales como los tipos de cambio, el aumento (disminución) resultaría hipotéticamente en una pérdida (utilidad) antes de impuestos de aproximadamente M$ 51.992.161 (M$ 38.770.441 en 2020 y M$ 33.084.911 en 2019) para el Segmento de operación Chile, M$ 20.522.990 (M$ 13.698.385 en 2020 y M$ 14.807.640 en 2019) para el Segmento de operación Negocios Internacionales y M$ 10.139.588 (M$ 8.959.908 en 2020 y M$ 8.310.433 en 2019) para el Segmento de operación Vinos.

Riesgo de Crédito

El riesgo de crédito al cual está expuesta la Compañía proviene principalmente de a) las cuentas por cobrar comerciales mantenidas con clientes minoristas, distribuidores mayoristas y cadenas de supermercados de mercados domésticos; b) cuentas por cobrar por exportaciones; y c) las inversiones financieras mantenidas con bancos e instituciones financieras, tales como depósitos a la vista, fondos mutuos, instrumentos adquiridos con compromiso de retroventa e instrumentos financieros derivados.

Mercado Doméstico

El riesgo de crédito relacionado a cuentas por cobrar comerciales de mercados domésticos es administrado por la Gerencia de Administración de Crédito y Cobranza y es monitoreado por el Comité de Crédito de cada unidad de negocio.

El mercado doméstico se refiere principalmente a saldos por cobrar de operaciones realizadas en Chile y representan un 66% del total de las cuentas por cobrar comerciales (70% al 31 de diciembre de 2020). La Compañía posee una amplia base de clientes que están sujetos a las políticas, procedimientos y controles establecidos por la Compañía. Los límites de crédito son establecidos para todos los clientes con base en una calificación interna y su comportamiento de pago. Las cuentas por cobrar comerciales pendientes de pago son monitoreadas regularmente. Adicionalmente, la Compañía toma seguros de crédito que cubren el 90% de los saldos de las cuentas por cobrar individualmente significativas, cobertura que al 31 de diciembre de 2021 alcanza a 85% (86% al 31 de diciembre de 2020) del total de las cuentas por cobrar.

Las cuentas por cobrar comerciales que se encuentran vencidas, corresponden a clientes que presentan moras en promedio de menos de 18 días (33 días al 31 de diciembre de 2020).

Al 31 de diciembre de 2021, la Compañía tenía aproximadamente 1.409 clientes (1.405 clientes al 31 de diciembre de 2020) que adeudan más que $ 10 millones cada uno y que en su conjunto representan aproximadamente el 88% (88% al 31 de diciembre de 2020) del total de cuentas por cobrar comerciales. Hubo 276 clientes (272 clientes al 31 de diciembre de 2020) con saldos superiores a $ 50 millones que representa aproximadamente un 78% (76% al 31 de diciembre de 2020) del total de cuentas por cobrar. El 91% (92% al 31 de diciembre de 2020) de estas cuentas por cobrar se encuentran cubiertas por el seguro de crédito antes mencionado.

La Compañía comercializa sus productos a través de clientes minoristas, mayoristas y cadenas de supermercados, siendo la calidad crediticia de estos de un 100% (99% al 31 de diciembre de 2020).

Al 31 de diciembre de 2021 la Compañía no ha recibido garantías significativas por parte de sus clientes.

La Compañía estima que no son necesarias provisiones de riesgo de crédito adicionales a las provisiones individuales y colectivas para pérdidas por deterioro determinadas al 31 de diciembre de 2021, que ascienden a M$ 5.820.206 (M$ 6.323.298 al 31 de diciembre de 2020), ya que, como se menciona anteriormente un gran porcentaje de las cuentas por cobrar se encuentran cubiertas por seguros (***Nota 10 - Deudores Comerciales y otras cuentas por cobrar***).

Mercado Exportación

El riesgo de crédito relacionado a cuentas por cobrar comerciales de exportación es administrado por la Jefatura de Crédito y Cobranza y es monitoreado por la Gerencia de Administración y Finanzas. Los saldos por cobrar del mercado exportación de VSPT representan un 12% del total de las cuentas por cobrar comerciales (13% al 31 de diciembre de 2020). VSPT posee una amplia base de clientes, en más de ochenta países, que están sujetos a las políticas, procedimientos y controles establecidos por VSPT. Adicionalmente, VSPT toma seguros de créditos que cubren el 96% (98% al 31 de diciembre de 2020) de las cuentas por cobrar individualmente significativas, cobertura que al 31 de diciembre de 2021 alcanza al 88% (89% al 31 de diciembre de 2020) del total de las cuentas por cobrar. Las cuentas por cobrar comerciales pendientes de pago son monitoreadas regularmente. Aparte de los seguros de crédito, al estar diversificado en diversos países aminora el riesgo de crédito.

Al 31 de diciembre de 2021 hay 71 clientes (60 clientes al 31 de diciembre de 2020) que adeudan más de M$ 65.000 cada uno y que representan el 93% (88% al 31 de diciembre de 2020) del total de las cuentas por cobrar de VSPT.

Las cuentas por cobrar comerciales de exportación de VSPT que se encuentran vencidas, corresponden a clientes que presentan mora de menos de 28 días promedio (25 días promedio al 31 de diciembre de 2020).

La Compañía estima que no son necesarias provisiones de riesgo de crédito adicionales a las provisiones individuales y colectivas determinadas al 31 de diciembre de 2021. Ver análisis de vencimientos de cuentas por cobrar y provisión para pérdidas por deterioro de cuentas por cobrar (***Nota 10 - Deudores Comerciales y otras cuentas por cobrar***).

Inversiones financieras e instrumentos financieros derivados

Las inversiones financieras corresponden a depósitos a plazo, instrumentos financieros adquiridos con compromiso de retroventa son pactadas a una tasa de interés fija, con vencimientos inferiores a 3 meses y en instituciones financieras en Chile, por lo que no se encuentran expuestas a riesgos significativos de mercado. Respecto de los instrumentos financieros derivados, estos se valorizan a su valor razonable y son contratados solo en el mercado en Chile. A partir del año 2018 se aplican los cambios, exigidos en la enmienda de IFRS 9, en la valorización de los instrumentos financieros derivados considerando el riesgo de contraparte (*CVA* y *DVA*, por sus siglas en inglés). El efecto de CVA/DVA es calculado a partir de la probabilidad de default de CCU o de la contraparte, según corresponda, considerando una tasa de recuperación de un 40% para cada instrumento derivado. Dicha probabilidad se obtiene a partir del spread de bonos corporativos con igual calificación para el caso de CCU, mientras que para la contraparte, se considera la suma entre el Credit Default Swap (CDS) de Chile y el CDS del banco Citibank en Estados Unidos. Al 31 de diciembre de 2021 el efecto no es significativo.

Riesgo de impuestos

Nuestros negocios están afectos a distintos impuestos en los países donde operamos, especialmente impuestos indirectos sobre el consumo de bebidas alcohólicas y no alcohólicas y un aumento en la tasa de dichos impuestos o de cualquier otro podría afectar en forma negativa nuestras ventas y rentabilidad.

Riesgo de liquidez

La Compañía administra el riesgo de liquidez a nivel consolidado, siendo la principal fuente de liquidez los flujos de efectivo provenientes de sus actividades operacionales. Adicionalmente, la Compañía tiene la capacidad de emitir instrumentos de deuda y patrimonio en el mercado de capitales de acuerdo a sus necesidades.

Para administrar la liquidez de corto plazo, la Compañía se basa en los flujos de caja proyectados para un período móvil de doce meses y mantiene efectivo y equivalentes al efectivo disponible para cumplir sus obligaciones.

Basado en el actual desempeño operacional y su posición de liquidez, la Compañía estima que los flujos de efectivo provenientes de las actividades operacionales y el efectivo disponible serán suficientes para financiar el capital de trabajo, las inversiones de capital, los pagos de intereses, los pagos de dividendos y los requerimientos de pago de deudas, por los próximos 12 meses y el futuro previsible.

A continuación se resumen los vencimientos de los Otros pasivos financieros de la Compañía, basados en los flujos contractuales no descontados:

Al 31 de diciembre de 2021	Valor libro (*)	Vencimiento de flujos contratados					
		Hasta 90 días	Más de 90 días hasta 1 año	Más de 1 año hasta 3 años	Más de 3 años hasta 5 años	Más de 5 años	Total
	M$	M$	M$	M$	M$	M$	M$
Otros pasivos financieros no derivados							
Préstamos bancarios	190.661.800	4.505.654	74.860.895	112.655.890	10.390.245	2.727.799	205.140.483
Obligaciones con el público	347.828.044	5.163.114	7.667.710	59.816.383	116.282.352	237.482.947	426.412.506
Obligaciones por arrendamientos	35.161.384	1.959.601	5.372.094	10.310.033	3.927.456	24.202.014	45.771.198
Depósitos recibidos en garantía de envases y contenedores	11.980.948	-	11.980.948	-	-	-	11.980.948
Subtotal	**585.632.176**	**11.628.369**	**99.881.647**	**182.782.306**	**130.600.053**	**264.412.760**	**689.305.135**
Pasivos financieros derivados							
Instrumentos financieros derivados	411.954	411.954	-	-	-	-	411.954
Pasivos de cobertura	8.813.456	799.211	4.245.323	883.649	3.153.183	-	9.081.366
Subtotal	**9.225.410**	**1.211.165**	**4.245.323**	**883.649**	**3.153.183**	**-**	**9.493.320**
Total	**594.857.586**	**12.839.534**	**104.126.970**	**183.665.955**	**133.753.236**	**264.412.760**	**698.798.455**

(*) Ver clasificación del valor libro en corriente y no corriente en ***Nota 7 - Instrumentos financieros***.

Al 31 de diciembre de 2020	Valor libro (*)	Vencimiento de flujos contratados					
		Hasta 90 días	Más de 90 días hasta 1 año	Más de 1 año hasta 3 años	Más de 3 años hasta 5 años	Más de 5 años	Total
	M$	M$	M$	M$	M$	M$	M$
Otros pasivos financieros no derivados							
Préstamos bancarios	125.906.105	836.693	39.751.923	79.476.094	12.885.867	803.482	133.754.059
Obligaciones con el público	332.416.479	4.954.003	7.303.258	34.748.671	109.950.580	255.265.277	412.221.789
Obligaciones por arrendamientos	32.134.911	1.689.539	4.415.461	7.687.792	4.724.806	23.943.806	42.461.404
Depósitos recibidos en garantía de envases y contenedores	14.116.167	-	14.116.167	-	-	-	14.116.167
Subtotal	**504.573.662**	**7.480.235**	**65.586.809**	**121.912.557**	**127.561.253**	**280.012.565**	**602.553.419**
Pasivos financieros derivados							
Instrumentos financieros derivados	4.243.939	4.243.939	-	-	-	-	4.243.939
Pasivos de cobertura	5.323.640	1.176.303	4.521.259	-	-	-	5.697.562
Subtotal	**9.567.579**	**5.420.242**	**4.521.259**	**-**	**-**	**-**	**9.941.501**
Total	**514.141.241**	**12.900.477**	**70.108.068**	**121.912.557**	**127.561.253**	**280.012.565**	**612.494.920**

(*) Ver clasificación del valor libro en corriente y no corriente en ***Nota 7 - Instrumentos financieros***.

Crisis sanitarias, pandemias o el brote de enfermedades contagiosas a nivel global o regional podrían tener un impacto negativo en nuestras operaciones y posición financiera

Una crisis sanitaria, una pandemia o el brote de una enfermedad a nivel global o regional, como el brote de COVID-19, que fue declarado pandemia por la Organización Mundial de la Salud en marzo de 2020, podría tener un impacto negativo en nuestras operaciones y posición financiera. Las circunstancias antes mencionadas podrían interrumpir el normal funcionamiento de la Compañía, afectar nuestra cadena de suministro, limitar nuestra capacidad de producción y distribución y/o generar una contracción en la demanda de nuestros productos, como sucedió en el período de mayores restricciones durante el segundo y el tercer trimestre de 2020. A pesar del progreso en la cobertura de vacunación, la actividad económica mundial sigue siendo incierta y no se puede predecir con certeza. Además, las nuevas variantes de COVID-19 podrían propagarse globalmente y causar un aumento en los casos de COVID-19 en varias de las jurisdicciones donde operamos. En noviembre de 2021, se detectó una nueva variante, Ómicron, que parece ser la variante más transmisible hasta la fecha, la que desde entonces ha provocado un aumento en los casos de COVID-19 en varios países, incluidos algunos de aquellos en los que llevamos a cabo nuestras operaciones, y en los cuales actualmente se está evaluando la potencial gravedad. Dada la naturaleza continua y dinámica de lo descrito precedentemente, es difícil predecir el impacto de la pandemia de COVID-19 en nuestro negocio.

Un período prolongado de interrupción económica podría tener un impacto material adverso en nuestro negocio, en los resultados de las operaciones, en el acceso a las fuentes de liquidez y en la situación financiera en general. Cualquier medida restrictiva prolongada implementada para controlar un brote de una enfermedad contagiosa u otros desarrollos adversos de salud pública, incluidas cuarentenas, exigencia de exámenes médicos, restricciones de viaje y suspensión de ciertas actividades, en cualquiera de nuestros mercados puede tener un efecto material y adverso en nuestras operaciones comerciales. El alcance del impacto de la pandemia en nuestro negocio y en nuestra situación financiera dependerá en gran medida de los desarrollos futuros, incluida la duración de la pandemia, el impacto en los mercados financieros y de capital y el impacto relacionado en la confianza de los consumidores y las industrias, todo lo cual son muy inciertos y no se pueden predecir con precisión en función de los efectos observados hasta la fecha. Además, contamos con planes de contingencia para proteger la salud de nuestra gente y mantener la continuidad de nuestra operación, pero no podemos asegurar que estos planes serán suficientes para mitigar un impacto material en nuestros resultados y posición financiera. Específicamente, desde marzo de 2020, hemos implementado un plan regional con tres prioridades: (i) la seguridad de nuestra gente y la comunidad con la que interactuamos, (ii) la continuidad de la operación y (iii) la salud financiera. Esto nos ha permitido continuar abasteciendo a nuestros clientes y consumidores con nuestros productos y manteniendo un ambiente de trabajo seguro. Actualmente, continuamos vendiendo, produciendo y distribuyendo nuestros productos con normalidad en todos los países donde operamos, donde se continúan implementando medidas restrictivas para enfrentar la continua propagación y nuevas variantes del COVID-19.

La pandemia de COVID-19 puede continuar teniendo un efecto adverso en nuestra capacidad para atraer y retener personal clave y contratistas externos, lo que a su vez podría tener un efecto adverso significativo en nuestro negocio, nuestra situación financiera y en los resultados de nuestras operaciones. La pandemia de COVID-19 ha provocado una escasez de talento para ciertas funciones comerciales, lo que a su vez ha afectado a empresas de todas las industrias de todo el mundo, incluida la nuestra. En el futuro, es posible que sigamos enfrentándonos a la competencia de otras empresas en nuestros esfuerzos por contratar a profesionales experimentados tanto para funciones clave como para puestos de contratistas externos, lo que podría dificultar la detección de personas suficientemente capacitadas y calificadas o bien, la obtención de todos los recursos con experiencia necesarios en forma local o a tarifas razonables, debido a la escasez de personal calificado. La dificultad para encontrar servicios de personal clave y/o contratistas externos con habilidades críticas podría afectar negativamente nuestro negocio, los resultados de las operaciones y la situación financiera de la Compañía.

Nota 6 Información financiera por segmentos de operación

La Compañía ha definido tres segmentos de operación, los cuales se definieron en base a los ingresos de las actividades de negocio provenientes de las zonas geográficas donde comercializa sus productos: 1.- Chile, 2.- Negocios Internacionales y 3.- Vinos.

Los tres segmentos de operación señalados anteriormente, son consistentes con la forma en que se gestiona la Compañía. Estos segmentos de operación contemplan la información financiera separada y los resultados de su operación son revisados periódicamente por la máxima autoridad en la toma de decisiones de operación de cada segmento para decidir respecto de la asignación de recursos y a la evaluación de los resultados.

Segmento de operación	Productos y Servicios
Chile	Cervezas, Bebidas sin alcohol, Licores y UES.
Negocios Internacionales	Cervezas, Sidras, Bebidas sin alcohol y Licores en los mercados de Argentina, Uruguay, Paraguay y Bolivia.
Vinos	Vinos, principalmente en los mercados de exportación a más de 80 países.

Por último, los gastos e ingresos de Unidades de Apoyo Corporativo (UAC) son presentados dentro de Otros. Adicionalmente bajo Otros se presenta la eliminación de las transacciones realizadas entre segmentos.

No existe ningún cliente de la Compañía que represente más del 10% de los ingresos.

El detalle de los segmentos de operación se presenta en los cuadros siguientes:

a) Información por segmentos de operación por los ejercicios terminados al 31 de diciembre de 2021 y 2020:

	Chile		Negocios Internacionales		Vinos		Otros		Total	
	2021	2020	2021	2020	2021	2020	2021	2020	2021	2020
	M$	M$	M$	M$	M$	M$	M$	M$	M$	M$
Ingresos por ventas	1.538.677.522	1.208.196.118	657.839.497	391.125.264	245.271.440	223.273.704	-	-	2.441.788.459	1.822.595.086
Otros ingresos	21.328.227	18.300.114	15.022.421	11.403.939	5.138.052	4.240.620	1.435.121	1.053.919	42.923.821	34.998.592
Ingresos por venta entre segmentos	18.146.164	16.266.638	5.082.733	299.622	11.210.573	7.696.044	(34.439.470)	(24.262.304)	-	-
Total ingresos	**1.578.151.913**	**1.242.762.870**	**677.944.651**	**402.828.825**	**261.620.065**	**235.210.368**	**(33.004.349)**	**(23.208.385)**	**2.484.712.280**	**1.857.593.678**
% de cambio año anterior	27,0	-	68,3	-	11,2	-	-	-	33,8	-
Costo de venta	(810.802.559)	(626.099.060)	(341.082.046)	(229.669.229)	(159.494.416)	(139.512.564)	19.819.224	11.244.931	(1.291.559.797)	(984.035.922)
como % del total de ingresos	51,4	50,4	50,3	57,0	61,0	59,3	-	-	52,0	53,0
Margen bruto	**767.349.354**	**616.663.810**	**336.862.605**	**173.159.596**	**102.125.649**	**95.697.804**	**(13.185.125)**	**(11.963.454)**	**1.193.152.483**	**873.557.756**
como % del total de ingresos	48,6	49,6	49,7	43,0	39,0	40,7	-	-	48,0	47,0
MSD&A (1)	(506.891.948)	(443.636.760)	(288.303.183)	(189.421.217)	(69.052.335)	(64.790.758)	(17.929.915)	(6.941.510)	(882.177.381)	(704.790.245)
como % del total de ingresos	32,1	35,7	42,5	47,0	26,4	27,5	-	-	35,5	37,9
Otros ingresos (gastos) de operación	1.077.090	1.634.543	8.004.833	14.910.793	605.853	622.178	217.971	655.840	9.905.747	17.823.354
Resultado operacional ajustado (2)	**261.534.496**	**174.661.593**	**56.564.255**	**(1.350.828)**	**33.679.167**	**31.529.224**	**(30.897.069)**	**(18.249.124)**	**320.880.849**	**186.590.865**
% de cambio año anterior	49,7	-	(4.287,4)	-	6,8	-	-	-	72,0	-
como % del total de ingresos	16,6	14,1	8,3	(0,3)	12,9	13,4	-	-	12,9	10,0
Gastos financieros, netos	-	-	-	-	-	-	-	-	(21.396.824)	(25.262.920)
Participación en utilidad (pérdida) de asociadas y negocios conjuntos contabilizados por el método de la participación	-	-	-	-	-	-	-	-	226.026	(8.437.209)
Ganancias (pérdidas) de cambio en moneda extranjera	-	-	-	-	-	-	-	-	(10.149.345)	2.551.823
Resultado por unidades de reajuste	-	-	-	-	-	-	-	-	2.529.298	(429.198)
Otras ganancias (pérdidas)	-	-	-	-	-	-	-	-	9.590.450	(11.410.085)
Utilidad antes de impuesto									**301.680.454**	**143.603.276**
Impuestos a las ganancias									(82.629.773)	(35.408.420)
Utilidad del ejercicio									**219.050.681**	**108.194.856**
Participaciones no controladoras									19.887.950	12.042.584
Utilidad de propietarios de la controladora									**199.162.731**	**96.152.272**
Depreciación y amortización	**73.082.403**	**70.106.357**	**34.289.517**	**25.551.989**	**12.011.674**	**11.575.351**	**4.733.145**	**2.580.279**	**124.116.739**	**109.813.976**
ROADA (3)	**334.616.899**	**244.767.950**	**90.853.772**	**24.201.161**	**45.690.841**	**43.104.575**	**(26.163.924)**	**(15.668.845)**	**444.997.588**	**296.404.841**
% de cambio año anterior	36,7	-	275,4	-	6,0	-	-	-	50,1	-
como % del total de ingresos	21,2	19,7	13,4	6,0	17,5	18,3	-	-	17,9	16,0

(1) MSD&A. Se refiere a la sigla en inglés para gastos de comercialización, distribución y administración.
(2) Resultado operacional ajustado (para propósitos de la Administración, lo hemos definido como la Utilidad antes de Gastos Financieros netos, Utilidad (pérdida) de negocios conjuntos y asociadas por el método de la participación, Ganancias (pérdidas) de cambio en moneda extranjera, Resultado por unidades de reajuste, Otras ganancias (pérdidas) e Impuestos a las ganancias).
(3) ROADA, del inglés "Operating Result Before Depreciation and Amortization". Para propósitos de la Administración, el ROADA se define como el Resultado operacional ajustado más Depreciación y Amortización.

b) Información por segmentos de operación por los ejercicios terminados al 31 de diciembre de 2020 y 2019:

	Chile		Negocios Internacionales		Vinos		Otros		Total	
	2020	2019	2020	2019	2020	2019	2020	2019	2020	2019
	M$	M$	M$	M$	M$	M$	M$	M$	M$	M$
Ingresos por ventas	1.208.196.118	1.134.048.629	391.125.264	452.267.652	223.273.704	203.230.777	-	-	1.822.595.086	1.789.547.058
Otros ingresos	18.300.114	16.438.937	11.403.939	11.724.538	4.240.620	3.806.545	1.053.919	1.023.619	34.998.592	32.993.639
Ingresos por venta entre segmentos	16.266.638	13.816.469	299.622	495.259	7.696.044	5.284.436	(24.262.304)	(19.596.164)	-	-
Total ingresos	**1.242.762.870**	**1.164.304.035**	**402.828.825**	**464.487.449**	**235.210.368**	**212.321.758**	**(23.208.385)**	**(18.572.545)**	**1.857.593.678**	**1.822.540.697**
% de cambio año anterior	6,7	-	(13,3)	-	10,8	-	-	-	1,9	-
Costo de venta	(626.099.060)	(540.048.331)	(229.669.229)	(248.880.925)	(139.512.564)	(128.763.785)	11.244.931	9.374.851	(984.035.922)	(908.318.190)
como % del total de ingresos	50,4	46,4	57,0	53,6	59,3	60,6	-	-	53,0	49,8
Margen bruto	**616.663.810**	**624.255.704**	**173.159.596**	**215.606.524**	**95.697.804**	**83.557.973**	**(11.963.454)**	**(9.197.694)**	**873.557.756**	**914.222.507**
como % del total de ingresos	49,6	53,6	43,0	46,4	40,7	39,4	-	-	47,0	50,2
MSD&A (1)	(443.636.760)	(429.093.171)	(189.421.217)	(210.155.693)	(64.790.758)	(55.595.811)	(6.941.510)	(9.726.563)	(704.790.245)	(704.571.238)
como % del total de ingresos	35,7	36,9	47,0	45,2	27,5	26,2	-	-	37,9	38,7
Otros ingresos (gastos) de operación	1.634.543	5.266.475	14.910.793	14.201.709	622.178	515.019	655.840	1.173.780	17.823.354	21.156.983
Resultado operacional ajustado (2)	**174.661.593**	**200.429.008**	**(1.350.828)**	**19.652.540**	**31.529.224**	**28.477.181**	**(18.249.124)**	**(17.750.477)**	**186.590.865**	**230.808.252**
% de cambio año anterior	(12,9)	-	(106,9)	-	10,7	-	-	-	(19,2)	-
como % del total de ingresos	14,1	17,2	(,3)	4,2	13,4	13,4	-	-	10,0	12,7
Gastos financieros, netos	-	-	-	-	-	-	-	-	(25.262.920)	(14.602.562)
Participación en utilidad (pérdida) de asociadas y negocios conjuntos contabilizados por el método de la participación	-	-	-	-	-	-	-	-	(8.437.209)	(16.431.759)
Diferencias de cambio	-	-	-	-	-	-	-	-	2.551.823	(9.054.155)
Resultado por unidades de reajuste	-	-	-	-	-	-	-	-	(429.198)	(8.255.001)
Otras ganancias (pérdidas)	-	-	-	-	-	-	-	-	(11.410.085)	3.156.799
Utilidad antes de impuesto									**143.603.276**	**185.621.574**
Impuestos a las ganancias									(35.408.420)	(39.975.914)
Utilidad del ejercicio									**108.194.856**	**145.645.660**
Participaciones no controladoras									12.042.584	15.503.968
Utilidad de propietarios de la controladora									**96.152.272**	**130.141.692**
Depreciación y amortización	**70.106.357**	**66.301.914**	**25.551.989**	**27.077.745**	**11.575.351**	**9.826.148**	**2.580.279**	**1.815.127**	**109.813.976**	**105.020.934**
ROADA (3)	**244.767.950**	**266.730.922**	**24.201.161**	**46.730.285**	**43.104.575**	**38.303.329**	**(15.668.845)**	**(15.935.350)**	**296.404.841**	**335.829.186**
% de cambio año anterior	(8,2)	-	(48,2)	-	12,5	-	-	-	(11,7)	-
como % del total de ingresos	19,7	22,9	6,0	10,1	18,3	18,0	-	-	16,0	18,4

(1) MSD&A. Se refiere a la sigla en inglés para gastos de comercialización, distribución y administración.
(2) Resultado operacional ajustado (para propósitos de la Administración, lo hemos definido como la Utilidad antes de Gastos Financieros netos, Utilidad (pérdida) de negocios conjuntos y asociadas por el método de la participación, Ganancias (pérdidas) de cambio en moneda extranjera, Resultado por unidades de reajuste, Otras ganancias (pérdidas) e Impuestos a las ganancias).
(3) ROADA, del inglés "Operating Result Before Depreciation and Amortization". Para propósitos de la Administración, el ROADA se define como el Resultado operacional ajustado más Depreciación y Amortización.

Información de ventas por ubicación geográfica:

Ingresos por ventas netas por ubicación geográfica	Por los ejercicios terminados al 31 de diciembre de		
	2021	2020	2019
	M$	M$	M$
Chile (1)	**1.781.697.146**	**1.436.790.253**	**1.342.369.499**
Argentina (2)	612.603.034	338.214.943	390.443.569
Uruguay	21.643.168	19.483.698	17.805.957
Paraguay	48.286.593	39.244.642	47.148.643
Bolivia	20.482.339	23.860.142	24.773.029
Países extranjeros	**703.015.134**	**420.803.425**	**480.171.198**
Total	**2.484.712.280**	**1.857.593.678**	**1.822.540.697**

(1) Se incluyen ingresos por ventas netas correspondientes a las Unidades de Apoyo Corporativos y eliminaciones entre ubicaciones geográficas. Adicionalmente se incluyen ingresos por ventas netas realizadas por el Segmento de Operación Vinos.
(2) Se incluyen los ingresos por venta realizados por la subsidiaria Finca La Celia S.A. y Los Huemules S.R.L. que se presentan bajo el Segmento de Operación Vinos y Segmento de Operación Chile, respectivamente.

Información de ventas por clientes:

Ventas netas	Por los ejercicios terminados al 31 de diciembre de		
	2021	2020	2019
	M$	M$	M$
Clientes domésticos	2.354.364.404	1.729.519.439	1.702.109.548
Clientes exportación	130.347.876	128.074.239	120.431.149
Total	**2.484.712.280**	**1.857.593.678**	**1.822.540.697**

Información de ventas por categoría de producto:

Ingresos por ventas por categoría	Por los ejercicios terminados al 31 de diciembre de		
	2021	2020	2019
	M$	M$	M$
Productos alcohólicos	1.713.348.191	1.249.738.114	1.206.288.857
Productos no alcohólicos	728.440.268	572.856.972	583.258.201
Otros (1)	42.923.821	34.998.592	32.993.639
Total	**2.484.712.280**	**1.857.593.678**	**1.822.540.697**

(1) Otros se compone principalmente de las ventas de subproductos y botellas de envasado incluyendo, pallets y vasos.

Depreciación y amortización relacionada a los segmentos de operación:

Depreciaciones y amortizaciones	Por los ejercicios terminados al 31 de diciembre de		
	2021	2020	2019
	M$	M$	M$
Segmento de operación Chile	73.082.403	70.106.357	66.301.914
Segmento de operación Negocios Internacionales	34.289.517	25.551.989	27.077.745
Segmento de operación Vinos	12.011.674	11.575.351	9.826.148
Otros (1)	4.733.145	2.580.279	1.815.127
Total	**124.116.739**	**109.813.976**	**105.020.934**

(1) En Otros se incluyen las depreciaciones y amortizaciones correspondientes a las Unidades de Apoyo Corporativo.

Flujos de efectivos por segmentos de operación:

Flujos de efectivo por Segmentos de operación	Por los ejercicios terminados al 31 de diciembre de		
	2021	2020	2019
	M$	M$	M$
Flujos de Efectivo Procedentes de (Utilizados en) Actividades de operación	**293.355.573**	**280.669.513**	**242.320.045**
Segmento de operación Chile	121.754.766	151.303.443	139.560.085
Segmento de operación Negocios Internacionales	101.401.629	46.144.420	3.885.657
Segmento de operación Vinos	19.545.855	30.806.504	37.196.293
Otros (1) (*)	50.653.323	52.415.146	61.678.010
Flujos de Efectivo Procedentes de (Utilizados en) Actividades de inversión	**(178.992.533)**	**(140.545.147)**	**(144.185.726)**
Segmento de operación Chile	(40.365.451)	(127.007.063)	(125.009.624)
Segmento de operación Negocios Internacionales	(63.129.231)	(31.326.275)	(38.558.437)
Segmento de operación Vinos	(8.920.470)	(13.617.314)	(28.895.781)
Otros (1) (*)	(66.577.381)	31.405.505	48.278.116
Flujos de Efectivo Procedentes de (Utilizados en) Actividades de financiación	**(233.643.855)**	**64.749.555**	**(199.420.161)**
Segmento de operación Chile	(107.692.241)	(32.340.146)	(14.458.606)
Segmento de operación Negocios Internacionales	(9.003.717)	8.883.672	25.039.794
Segmento de operación Vinos	(40.134.129)	23.435.811	439.231
Otros (1) (*)	(76.813.768)	64.770.218	(210.440.580)

(1) En Otros se incluyen las Unidades de Apoyo Corporativo.
(*) Incluye las inversiones en negocios conjuntos. Ver ***Nota 8 - Efectivo y equivalentes al efectivo***.

Inversiones de capital por segmentos de operación:

Inversiones de capital (adiciones de Propiedad, planta y equipos e Intangibles distintos de la plusvalía)	Por los ejercicios terminados al 31 de diciembre de		
	2021	2020	2019
	M$	M$	M$
Segmento de operación Chile	94.336.053	74.932.872	69.394.303
Segmento de operación Negocios Internacionales	63.288.453	31.573.930	38.524.717
Segmento de operación Vinos	8.977.284	13.214.298	22.020.111
Otros (1)	5.252.192	3.065.629	10.548.718
Total	**171.853.982**	**122.786.729**	**140.487.849**

(1) En Otros se incluyen las inversiones de capital correspondientes a las Unidades de Apoyo Corporativo.

Activos por segmentos de operación:

Activos por segmentos	Al 31 de diciembre de 2021	Al 31 de diciembre de 2020
	M$	M$
Segmento de operación Chile	1.586.202.143	1.473.645.561
Segmento de operación Negocios Internacionales	637.642.711	428.447.375
Segmento de operación Vinos	442.524.176	425.591.825
Otros (1)	180.381.607	197.651.771
Total	**2.846.750.637**	**2.525.336.532**

(1) En Otros se incluyen los activos correspondientes a las Unidades de Apoyo Corporativo.

Activos por ubicación geográfica:

Activos por ubicación geográfica	Al 31 de diciembre de 2021	Al 31 de diciembre 2020
	M$	M$
Chile (1)	2.162.818.404	2.065.140.158
Argentina (2)	557.983.133	353.431.002
Uruguay	27.854.154	23.678.290
Paraguay	60.700.994	48.742.190
Bolivia	37.393.952	34.344.892
Total	**2.846.750.637**	**2.525.336.532**

(1) Se Incluyen activos correspondientes a las Unidades de Apoyo Corporativo, eliminaciones entre ubicaciones geográficas e inversiones en asociadas y negocios conjuntos. Adicionalmente en Chile se considera parte del Segmento de Operación Vinos que excluye a su subsidiaria de Argentina Finca La Celia S.A.

(2) Se incluyen los activos de las subsidiarias Finca La Celia S.A. y Los Huemules S.R.L. que se presentan bajo el Segmento de Operación Vinos y Segmento de Operación Chile, respectivamente.

Pasivos por segmentos de operación:

Pasivos por segmentos	Al 31 de diciembre de 2021	Al 31 de diciembre de 2020
	M$	M$
Segmento de operación Chile	737.711.189	599.712.023
Segmento de operación Negocios Internacionales	269.896.961	174.963.952
Segmento de operación Vinos	172.223.909	175.772.540
Otros (1)	241.403.275	166.069.342
Total	**1.421.235.334**	**1.116.517.857**

(1) En Otros se incluye los pasivos correspondientes a las Unidades de Apoyo Corporativo.

Información adicional de los Segmentos de operación

El Estado Consolidado de Resultados por Función de acuerdo a la administración de las operaciones de la Compañía es el siguiente:

ESTADO CONSOLIDADO DE RESULTADOS POR FUNCIÓN	Notas	Por los ejercicios terminados al 31 de diciembre de		
		2021	2020	2019
		M$	M$	M$
Ingresos por ventas		2.441.788.459	1.822.595.086	1.789.547.058
Otros ingresos		42.923.821	34.998.592	32.993.639
Total ingresos		**2.484.712.280**	**1.857.593.678**	**1.822.540.697**
% de cambio año anterior		33,8	1,9	-
Costo de venta		(1.291.559.797)	(984.035.922)	(908.318.190)
como % del total de ingresos		52,0	53,0	49,8
Margen bruto		**1.193.152.483**	**873.557.756**	**914.222.507**
como % del total de ingresos		48,0	47,0	50,2
MSD&A (1)		(882.177.381)	(704.790.245)	(704.571.238)
como % del total de ingresos		35,5	37,9	38,7
Otros ingresos (gastos) de operación		9.905.747	17.823.354	21.156.983
Resultado operacional ajustado (2)		**320.880.849**	**186.590.865**	**230.808.252**
% de cambio año anterior		72,0	(19,2)	-
como % del total de ingresos		12,9	10,0	12,7
Gastos financieros, netos	33	(21.396.824)	(25.262.920)	(14.602.562)
Participación en utilidad (pérdida) de asociadas y negocios conjuntos contabilizados por el método de la participación	16	226.026	(8.437.209)	(16.431.759)
Ganancias (pérdidas) de cambio en moneda extranjera	33	(10.149.345)	2.551.823	(9.054.155)
Resultado por unidades de reajuste	33	2.529.298	(429.198)	(8.255.001)
Otras ganancias (pérdidas)	32	9.590.450	(11.410.085)	3.156.799
Utilidad antes de impuesto		**301.680.454**	**143.603.276**	**185.621.574**
Impuestos a las ganancias	25	(82.629.773)	(35.408.420)	(39.975.914)
Utilidad del ejercicio		**219.050.681**	**108.194.856**	**145.645.660**
Participaciones no controladoras	29	19.887.950	12.042.584	15.503.968
Utilidad de propietarios de la controladora		**199.162.731**	**96.152.272**	**130.141.692**
Depreciación y amortización	**30**	**124.116.739**	**109.813.976**	**105.020.934**
ROADA (3)		**444.997.588**	**296.404.841**	**335.829.186**
% de cambio año anterior		50,1	(11,7)	-
como % del total de ingresos		17,9	16,0	18,4

Ver definiciones de los puntos (1), (2) y (3) en cuadro a) información por segmentos de operación, bajo esta misma nota.

A continuación se presenta una conciliación de nuestra Utilidad (pérdida) del ejercicio, la principal medida de comparación IFRS con el Resultado operacional ajustado por los períodos al 31 de diciembre de 2021, 2020 y 2019:

	Por los ejercicios terminados al 31 de diciembre de		
	2021	2020	2019
	M$	M$	M$
Utilidad (pérdida) del ejercicio	**219.050.681**	**108.194.856**	**145.645.660**
Suma (resta):			
Otras ganancias (pérdidas)	(9.590.450)	11.410.085	(3.156.799)
Ingresos financieros	(14.263.669)	(3.451.143)	(13.117.641)
Costos financieros	35.660.493	28.714.063	27.720.203
Participación en utilidad (pérdida) de asociadas y negocios conjuntos contabilizados por el método de la participación	(226.026)	8.437.209	16.431.759
Ganancias (pérdidas) de cambio en moneda extranjera	10.149.345	(2.551.823)	9.054.155
Resultado por unidades de reajuste	(2.529.298)	429.198	8.255.001
Impuestos a las ganancias	82.629.773	35.408.420	39.975.914
Resultado operacional ajustado	**320.880.849**	**186.590.865**	**230.808.252**
Depreciaciones y amortizaciones	124.116.739	109.813.976	105.020.934
ROADA	**444.997.588**	**296.404.841**	**335.829.186**

A continuación se presenta una conciliación de los importes consolidados presentados como MSD&A:

	Por los ejercicios terminados al 31 de diciembre de		
	2021	2020	2019
	M$	M$	M$
Estado consolidado de resultados			
Costos de distribución	(438.601.936)	(337.101.549)	(327.543.973)
Gastos de administración	(161.390.779)	(138.811.668)	(136.975.243)
Otros gastos, por función	(284.087.358)	(230.349.566)	(241.479.749)
Otros gastos incluidos en "Otros gastos, por función"	1.902.692	1.472.538	1.427.727
Total MSD&A	**(882.177.381)**	**(704.790.245)**	**(704.571.238)**

La administración de la Compañía revisa la situación financiera y el resultado del período de todos los negocios conjuntos y asociadas que se describen en ***Nota 16 - Inversiones contabilizadas por el método de la participación.***

Nota 7 Instrumentos financieros

Categorías de instrumentos financieros

A continuación se presentan los valores libros de cada categoría de instrumentos financieros al cierre de cada ejercicio:

	Al 31 de diciembre de 2021		Al 31 de diciembre de 2020	
	Corriente	No corriente	Corriente	No corriente
	M$	M$	M$	M$
Instrumentos financieros derivados	9.838.420	-	222.443	-
Valores negociables e Inversiones en otras sociedades	14.013.076	-	7.329.096	-
Activos de cobertura	-	31.252.095	4.661.049	11.953.435
Total otros activos financieros	**23.851.496**	**31.252.095**	**12.212.588**	**11.953.435**
Deudores comerciales y otras cuentas por cobrar	372.995.729	3.801.244	275.387.923	1.860.635
Cuentas por cobrar a entidades relacionadas	5.307.264	104.197	5.313.079	132.555
Total préstamos concedidos y cuentas por cobrar	**378.302.993**	**3.905.441**	**280.701.002**	**1.993.190**
Subtotal activos financieros	**402.154.489**	**35.157.536**	**292.913.590**	**13.946.625**
Efectivo y equivalentes al efectivo	265.568.125	-	396.389.016	-
Total activos financieros	**667.722.614**	**35.157.536**	**689.302.606**	**13.946.625**
Préstamos bancarios	76.169.204	114.492.596	37.754.705	88.151.400
Obligaciones con el público	8.087.630	339.740.414	7.691.023	324.725.456
Depósitos recibidos en garantía de envases y contenedores	11.980.948	-	14.116.167	-
Total pasivos financieros medidos al costo amortizado	**96.237.782**	**454.233.010**	**59.561.895**	**412.876.856**
Instrumentos financieros derivados	411.954	-	4.243.939	-
Pasivos de cobertura	4.776.623	4.036.833	5.323.640	-
Total pasivos financieros derivados	**5.188.577**	**4.036.833**	**9.567.579**	**-**
Total otros pasivos financieros (*)	**101.426.359**	**458.269.843**	**69.129.474**	**412.876.856**
Obligaciones por arrendamientos	6.152.361	29.009.023	4.934.639	27.200.272
Total pasivos por arrendamientos (**)	**6.152.361**	**29.009.023**	**4.934.639**	**27.200.272**
Cuentas por pagar comerciales y otras cuentas por pagar	515.569.184	29.457	324.521.077	19.875
Cuentas por pagar a entidades relacionadas	26.208.319	-	18.432.354	-
Total obligaciones comerciales y otras cuentas por pagar	**541.777.503**	**29.457**	**342.953.431**	**19.875**
Total pasivos financieros	**649.356.223**	**487.308.323**	**417.017.544**	**440.097.003**

(*) Ver ***Nota 21 - Otros pasivos financieros***.
(**) Ver ***Nota 22 - Arrendamientos***.

Valor razonable de instrumentos financieros

Los siguientes cuadros presentan los valores razonables, basado en las categorías de instrumentos financieros, comparados con el valor libro incluidos en el Estado Consolidado de Situación Financiera:

a) Composición activos y pasivos financieros

	Al 31 de diciembre de 2021		Al 31 de diciembre de 2020	
	Valor libro	Valor razonable	Valor libro	Valor razonable
	M$	M$	M$	M$
Instrumentos financieros derivados	9.838.420	9.838.420	222.443	222.443
Valores negociables e Inversiones en otras sociedades	14.013.076	14.013.076	7.329.096	7.329.096
Activos de cobertura	31.252.095	31.252.095	16.614.484	16.614.484
Total otros activos financieros	**55.103.591**	**55.103.591**	**24.166.023**	**24.166.023**
Deudores comerciales y otras cuentas por cobrar	376.796.973	376.796.973	277.248.558	277.248.558
Cuentas por cobrar a entidades relacionadas	5.411.461	5.411.461	5.445.634	5.445.634
Total préstamos concedidos y cuentas por cobrar	**382.208.434**	**382.208.434**	**282.694.192**	**282.694.192**
Subtotal activos financieros	**437.312.025**	**437.312.025**	**306.860.215**	**306.860.215**
Efectivo y equivalentes al efectivo	265.568.125	265.568.125	396.389.016	396.389.016
Total activos financieros	**702.880.150**	**702.880.150**	**703.249.231**	**703.249.231**
Préstamos bancarios	190.661.800	193.844.871	125.906.105	131.188.200
Obligaciones con el público	347.828.044	328.366.713	332.416.479	373.570.478
Depósitos recibidos en garantía de envases y contenedores	11.980.948	11.980.948	14.116.167	14.116.167
Total pasivos financieros medidos al costo amortizado	**550.470.792**	**534.192.532**	**472.438.751**	**518.874.845**
Instrumentos financieros derivados	411.954	411.954	4.243.939	4.243.939
Pasivos de cobertura	8.813.456	8.813.456	5.323.640	5.323.640
Total pasivos financieros derivados	**9.225.410**	**9.225.410**	**9.567.579**	**9.567.579**
Total otros pasivos financieros (*)	**559.696.202**	**543.417.942**	**482.006.330**	**528.442.424**
Obligaciones por arrendamientos	35.161.384	35.161.384	32.134.911	32.134.911
Total pasivos por arrendamientos (**)	**35.161.384**	**35.161.384**	**32.134.911**	**32.134.911**
Cuentas por pagar comerciales y otras cuentas por pagar	515.598.641	515.598.641	324.540.952	324.540.952
Cuentas por pagar a entidades relacionadas	26.208.319	26.208.319	18.432.354	18.432.354
Total obligaciones comerciales y otras cuentas por pagar	**541.806.960**	**541.806.960**	**342.973.306**	**342.973.306**
Total pasivos financieros	**1.136.664.546**	**1.120.386.286**	**857.114.547**	**903.550.641**

(*) Ver ***Nota 21 - Otros pasivos financieros***.
(**) Ver ***Nota 22 - Arrendamientos***.

El valor libro del efectivo y equivalentes al efectivo, otros activos financieros, pasivos financieros derivados y obligaciones por arrendamiento se aproxima al valor razonable debido a la naturaleza de corto plazo de estos instrumentos o bien por su metodología de valorización, y para préstamos concedidos y cuentas por cobrar, debido al hecho que cualquier pérdida por recuperabilidad ya se encuentra reflejada en las provisiones de pérdidas por deterioro.

El valor razonable de activos y pasivos financieros no derivados, sin cotización en mercados activos, es estimado mediante el uso de flujos de caja descontados calculados sobre variables de mercados observables a la fecha de los Estados Financieros. El valor razonable de los instrumentos derivados es estimado mediante el descuento de los flujos de caja futuros, determinados sobre información observable en el mercado o sobre variables y precios obtenidos de terceras partes.

El valor razonable de los préstamos bancarios y obligaciones con el público tienen jerarquía de Nivel 2.

b) Instrumentos financieros por categoría:

Al 31 de diciembre de 2021	Valor razonable con cambio en resultado	Efectivo y equivalentes al efectivo y préstamos y cuentas por cobrar	Derivados de cobertura	Total
	M$	M$	M$	M$
Activos financieros				
Instrumentos financieros derivados	9.838.420	-	-	9.838.420
Valores negociables e Inversiones en otras sociedades	14.013.076	-	-	14.013.076
Activos de cobertura	-	-	31.252.095	31.252.095
Total otros activos financieros	**23.851.496**	**-**	**31.252.095**	**55.103.591**
Efectivo y equivalentes al efectivo	-	265.568.125	-	265.568.125
Deudores comerciales y otras cuentas por cobrar	-	376.796.973	-	376.796.973
Cuentas por cobrar a entidades relacionadas	-	5.411.461	-	5.411.461
Total activos financieros	**23.851.496**	**647.776.559**	**31.252.095**	**702.880.150**

Al 31 de diciembre de 2021	Valor razonable con cambio en resultado	Derivados de cobertura	Pasivos financieros medidos al costo amortizado	Total
	M$	M$	M$	M$
Pasivos financieros				
Préstamos bancarios	-	-	190.661.800	190.661.800
Obligaciones con el público	-	-	347.828.044	347.828.044
Depósitos recibidos en garantía de envases y contenedores	-	-	11.980.948	11.980.948
Instrumentos financieros derivados	411.954	-	-	411.954
Pasivos de cobertura	-	8.813.456	-	8.813.456
Total Otros pasivos financieros	**411.954**	**8.813.456**	**550.470.792**	**559.696.202**
Obligaciones por arrendamientos	-	-	35.161.384	35.161.384
Cuentas por pagar comerciales y otras cuentas por pagar	-	-	515.598.641	515.598.641
Cuentas por pagar a entidades relacionadas	-	-	26.208.319	26.208.319
Total pasivos financieros	**411.954**	**8.813.456**	**1.127.439.136**	**1.136.664.546**

Al 31 de diciembre de 2020	Valor razonable con cambio en resultado	Efectivo y equivalentes al efectivo y préstamos y cuentas por cobrar	Derivados de cobertura	Total
	M$	M$	M$	M$
Activos financieros				
Instrumentos financieros derivados	222.443	-	-	222.443
Valores negociables e Inversiones en otras sociedades	7.329.096	-	-	7.329.096
Activos de cobertura	-	-	16.614.484	16.614.484
Total otros activos financieros	**7.551.539**	**-**	**16.614.484**	**24.166.023**
Efectivo y equivalentes al efectivo	-	396.389.016	-	396.389.016
Deudores comerciales y otras cuentas por cobrar	-	277.248.558	-	277.248.558
Cuentas por cobrar a entidades relacionadas	-	5.445.634	-	5.445.634
Total activos financieros	**7.551.539**	**679.083.208**	**16.614.484**	**703.249.231**

Al 31 de diciembre de 2020	Valor razonable con cambio en resultado	Derivados de cobertura	Pasivos financieros medidos al costo amortizado	Total
	M$	M$	M$	M$
Pasivos financieros				
Préstamos bancarios	-	-	125.906.105	125.906.105
Obligaciones con el público	-	-	332.416.479	332.416.479
Depósitos recibidos en garantía de envases y contenedores	-	-	14.116.167	14.116.167
Instrumentos financieros derivados	4.243.939	-	-	4.243.939
Pasivos de cobertura	-	5.323.640	-	5.323.640
Total Otros pasivos financieros	**4.243.939**	**5.323.640**	**472.438.751**	**482.006.330**
Obligaciones por arrendamientos	-	-	32.134.911	32.134.911
Cuentas por pagar comerciales y otras cuentas por pagar	-	-	324.540.952	324.540.952
Cuentas por pagar a entidades relacionadas	-	-	18.432.354	18.432.354
Total pasivos financieros	**4.243.939**	**5.323.640**	**847.546.968**	**857.114.547**

Instrumentos derivados

El detalle de los vencimientos, el número de contratos derivados, los valores razonables y la clasificación de estos instrumentos derivados por tipo de contrato al cierre de cada ejercicio, es el siguiente:

	Al 31 de diciembre de 2021				Al 31 de diciembre de 2020			
	Número contratos	Monto nominal	Activo	Pasivo	Número contratos	Monto nominal	Activo	Pasivo
		Miles	M$	M$		Miles	M$	M$
***Cross currency swaps* UF/CLP**	**3**	**8.000**	**31.252.095**	**4.330.917**	**4**	**10.000**	**16.614.484**	**4.815.182**
Menos de 1 año		-	-	4.330.917		-	4.661.049	4.815.182
entre 1 y 5 años		8.000	31.252.095	-		10.000	11.953.435	-
***Cross currency interest rate swaps* USD/EURO**	**-**	**-**	**-**	**-**	**1**	**11.600**	**-**	**508.458**
Menos de 1 año		-	-	-		11.600	-	508.458
***Cross currency interest rate swaps* UF/EURO**	**1**	**296**	**-**	**1.153.698**	**-**	**-**	**-**	**-**
Menos de 1 año		-	-	65.288		-	-	-
entre 1 y 5 años		296	-	1.088.410		-	-	-
***Cross currency interest rate swaps* UF/USD**	**1**	**479**	**-**	**3.328.841**	**-**	**-**	**-**	**-**
Menos de 1 año		-	-	380.418		-	-	-
entre 1 y 5 años		479	-	2.948.423		-	-	-
Subtotal derivados de cobertura	**5**		**31.252.095**	**8.813.456**	**5**		**16.614.484**	**5.323.640**
***Forwards* USD**	**19**	**132.333**	**8.231.588**	**268.328**	**21**	**101.418**	**63.143**	**4.118.216**
Menos de 1 año		132.333	8.231.588	268.328		101.418	63.143	4.118.216
***Forwards* Euro**	**3**	**36.187**	**1.413.219**	**53.421**	**5**	**23.884**	**9.819**	**125.723**
Menos de 1 año		36.187	1.413.219	53.421		23.884	9.819	125.723
***Forwards* CAD**	**1**	**1.780**	**-**	**67.330**	**1**	**2.500**	**100.958**	**-**
Menos de 1 año		1.780	-	67.330		2.500	100.958	-
***Forwards* GBP**	**2**	**740**	**-**	**19.685**	**1**	**800**	**48.523**	**-**
Menos de 1 año		740	-	19.685		800	48.523	-
***Forwards* CHF**	**2**	**-**	**193.613**	**3.190**	**-**	**-**	**-**	**-**
Menos de 1 año		-	193.613	3.190		-	-	-
Subtotal derivados con efectos en resultados	**27**		**9.838.420**	**411.954**	**28**		**222.443**	**4.243.939**
Total instrumentos	**32**		**41.090.515**	**9.225.410**	**33**		**16.836.927**	**9.567.579**

Estos contratos derivados han sido tomados para proteger la exposición al riesgo de tipo de cambio. En el caso de los *forwards* la Compañía no cumple con los requerimientos formales de documentación para ser clasificados como instrumentos de coberturas, y en consecuencia los efectos son registrados en resultados en la cuenta Otras ganancias (pérdidas).

Para el caso de los *Cross Currency Interest Rate Swaps* y del *Cross Currency Swaps*, estos califican como cobertura de flujos de efectivo asociados al crédito con el Banco de Chile y Banco Scotiabank, revelados en ***Nota 21 - Otros pasivos financieros***.

Al 31 de diciembre de 2021							
Entidades	Naturaleza de los riesgos que están cubiertos	Derechos		Obligaciones		Valor razonable del activo (pasivo) neto	Vencimiento
		Moneda	Monto M$	Moneda	Monto M$	Monto M$	
Banco Santander - Chile	Flujo por tipo de cambio en obligaciones con el público	UF	97.057.334	CLP	86.696.081	10.361.253	10-08-2023
Scotiabank Chile	Flujo por tipo de cambio en obligaciones con el público	UF	62.695.477	CLP	55.848.021	6.847.456	01-06-2023
Banco Santander - Chile	Flujo por tipo de cambio en obligaciones con el público	UF	93.491.832	CLP	83.779.363	9.712.469	01-06-2023
Scotiabank Chile	Flujo por tasa de interés y tipo de cambio en obligaciones bancarias	UF	14.695.305	USD	18.024.146	(3.328.841)	01-06-2025
Scotiabank Chile	Flujo por tasa de interés y tipo de cambio en obligaciones bancarias	UF	9.095.477	EUR	10.249.175	(1.153.698)	02-06-2025

Al 31 de diciembre de 2020							
Entidades	Naturaleza de los riesgos que están cubiertos	Derechos		Obligaciones		Valor razonable del activo (pasivo) neto	Vencimiento
		Moneda	Monto M$	Moneda	Monto M$	Monto M$	
Scotiabank Chile	Flujo por tasa de interés y tipo de cambio en obligaciones bancarias	USD	8.288.973	EUR	8.797.431	(508.458)	18-06-2021
Banco de Chile	Flujo por tipo de cambio en obligaciones con el público	UF	53.163.284	CLP	48.502.235	4.661.049	15-09-2021
Banco Santander - Chile	Flujo por tipo de cambio en obligaciones con el público	UF	99.523.402	CLP	96.705.562	2.817.840	10-08-2023
Scotiabank Chile	Flujo por tipo de cambio en obligaciones con el público	UF	63.400.143	CLP	61.365.413	2.034.730	01-06-2023
Banco Santander - Chile	Flujo por tipo de cambio en obligaciones con el público	UF	94.206.548	CLP	91.920.865	2.285.683	01-06-2023

En el Estado Consolidado de Resultados Integrales, bajo cobertura de flujos de efectivo se ha reconocido al 31 de diciembre de 2021 un abono de M$ 2.168.254 (M$ 4.068.855 en 2020 y M$ 345.986 en 2019) antes de impuestos, correspondiente al valor razonable de los instrumentos *Cross Currency Interest Rate Swaps* y *Cross Currency Swaps*.

Jerarquías de valor razonable

Los instrumentos financieros registrados a valor razonable en el Estado Consolidado de Situación Financiera, se clasifican de la siguiente forma, basado en la forma de obtención de su valor razonable:

Nivel 1 Valor razonable obtenido mediante referencia directa a precios cotizados, sin ajuste alguno.

Nivel 2 Valor razonable obtenido mediante la utilización de modelos de valorización aceptados en el mercado y basados en precios, distintos a los indicados en el nivel 1, que son observables directa o indirectamente a la fecha de medición (Precios ajustados).

Nivel 3 Valor razonable obtenido mediante modelos desarrollados internamente o metodologías que utilizan información que no son observables o muy poco líquidas.

Al cierre de cada ejercicio la Compañía presenta la siguiente estructura de obtención del valor razonable de sus instrumentos financieros registrados a valor razonable en el Estado Consolidado de Situación Financiera:

Al 31 de diciembre de 2021	Valor razonable registrado	Jerarquía Valor Razonable		
		Nivel 1	Nivel 2	Nivel 3
	M$	M$	M$	M$
Instrumentos financieros derivados	9.838.420	-	9.838.420	-
Valores negociables e Inversiones en otras sociedades	14.013.076	14.013.076	-	-
Activos de cobertura	31.252.095	-	31.252.095	-
Total otros activos financieros	**55.103.591**	**14.013.076**	**41.090.515**	**-**
Instrumentos financieros derivados	411.954	-	411.954	-
Pasivo de cobertura	8.813.456	-	8.813.456	-
Total pasivos financieros derivados	**9.225.410**	**-**	**9.225.410**	**-**

Al 31 de diciembre de 2020	Valor razonable registrado	Jerarquía Valor Razonable		
		Nivel 1	Nivel 2	Nivel 3
	M$	M$	M$	M$
Instrumentos financieros derivados	222.443	-	222.443	-
Valores negociables e Inversiones en otras sociedades	7.329.096	7.329.096	-	-
Activos de cobertura	16.614.484	-	16.614.484	-
Total otros activos financieros	**24.166.023**	**7.329.096**	**16.836.927**	**-**
Instrumentos financieros derivados	4.243.939	-	4.243.939	-
Pasivo de cobertura	5.323.640	-	5.323.640	-
Total pasivos financieros derivados	**9.567.579**	**-**	**9.567.579**	**-**

Durante el ejercicio terminado al 31 de diciembre de 2021, la Compañía no ha realizado transferencia de instrumentos entre las categorías 1 y 2.

Calidad crediticia de activos financieros

La Compañía utiliza dos sistemas de evaluación crediticia para sus clientes: a) los clientes que cuentan con seguro de crédito son evaluados por los criterios de riesgo externo (informes comerciales, morosidad y protestos que están disponibles en el mercado local), capacidad de pago y situación patrimonial que exige la Compañía de seguros para poder otorgar cobertura de crédito; b) el resto de los clientes tiene una evaluación crediticia a través de un modelo de riesgo ABC, el que considera el riesgo interno (morosidad y protestos), riesgo externo (informes comerciales, morosidad y protestos que están disponible en el mercado local) y capacidad de pago y situación patrimonial. La tasa de incobrabilidad de los dos últimos años ha sido poco significativa.

Nota 8 Efectivo y equivalentes al efectivo

Los saldos de efectivo y equivalentes al efectivo se componen como sigue:

	Al 31 de diciembre de 2021	Al 31 de diciembre de 2020	Al 31 de diciembre de 2019
	M$	M$	M$
Efectivo en caja	182.491	320.274	242.308
Saldos en bancos	68.131.885	80.767.977	71.393.732
Total efectivo	**68.314.376**	**81.088.251**	**71.636.040**
Depósitos a plazo	**54.890.333**	**106.109.299**	**4.356.420**
Instrumentos financieros adquiridos con compromiso de retroventa (pactos)	109.332.901	179.357.487	101.077.015
Inversiones en cuotas de fondos mutuos	33.030.515	19.194.583	5.888.424
Inversiones a corto plazo, clasificados como equivalentes al efectivo	**142.363.416**	**198.552.070**	**106.965.439**
Total equivalentes al efectivo	**197.253.749**	**304.661.369**	**111.321.859**
Depósitos overnight	-	10.639.396	13.411.325
Total otro efectivo y equivalentes al efectivo	**-**	**10.639.396**	**13.411.325**
Total	**265.568.125**	**396.389.016**	**196.369.224**

La composición por moneda del efectivo y equivalentes al efectivo al 31 de diciembre de 2021 es la siguiente:

	Peso chileno	Dólar estadounidense	Euro	Peso argentino	Peso uruguayo	Guaraní paraguayo	Boliviano	Otros	Totales
	M$	M$	M$	M$	M$	M$	M$	M$	M$
Efectivo en caja	62.430	3.524	-	10.256	-	-	106.281	-	182.491
Saldos en bancos	48.562.230	8.248.242	2.495.431	3.266.761	1.498.157	1.264.251	318.107	2.478.706	68.131.885
Total efectivo	**48.624.660**	**8.251.766**	**2.495.431**	**3.277.017**	**1.498.157**	**1.264.251**	**424.388**	**2.478.706**	**68.314.376**
Depósitos a plazo	**16.257.047**	**24.073.959**	**-**	**14.559.327**	**-**	**-**	**-**	**-**	**54.890.333**
Instrumentos financieros adquiridos con compromiso de retroventa (pactos)	109.332.901	-	-	-	-	-	-	-	109.332.901
Inversiones en cuotas de fondos mutuos	-	-	-	33.030.515	-	-	-	-	33.030.515
Inversiones a corto plazo, clasificados como equivalentes al efectivo	**109.332.901**	**-**	**-**	**33.030.515**	**-**	**-**	**-**	**-**	**142.363.416**
Total equivalentes al efectivo	**125.589.948**	**24.073.959**	**-**	**47.589.842**	**-**	**-**	**-**	**-**	**197.253.749**
Totales	**174.214.608**	**32.325.725**	**2.495.431**	**50.866.859**	**1.498.157**	**1.264.251**	**424.388**	**2.478.706**	**265.568.125**

La composición por moneda del efectivo y equivalentes al efectivo al 31 de diciembre de 2020 es la siguiente:

	Peso chileno	Dólar estadounidense	Euro	Peso argentino	Peso uruguayo	Guaraní paraguayo	Boliviano	Otros	Totales
	M$	M$	M$	M$	M$	M$	M$	M$	M$
Efectivo en caja	83.672	3.702	-	13.683	-	26.056	193.161	-	320.274
Saldos en bancos	63.009.146	7.026.213	862.011	2.474.235	1.213.256	2.508.234	3.227.494	447.388	80.767.977
Total efectivo	**63.092.818**	**7.029.915**	**862.011**	**2.487.918**	**1.213.256**	**2.534.290**	**3.420.655**	**447.388**	**81.088.251**
Depósitos a plazo	**92.915.729**	**4.621.188**	**-**	**8.572.382**	**-**	**-**	**-**	**-**	**106.109.299**
Instrumentos financieros adquiridos con compromiso de retroventa (pactos)	179.353.248	4.239	-	-	-	-	-	-	179.357.487
Inversiones en cuotas de fondos mutuos	-	-	-	19.194.583	-	-	-	-	19.194.583
Inversiones a corto plazo, clasificados como equivalentes al efectivo	**179.353.248**	**4.239**	**-**	**19.194.583**	**-**	**-**	**-**	**-**	**198.552.070**
Total equivalentes al efectivo	**272.268.977**	**4.625.427**	**-**	**27.766.965**	**-**	**-**	**-**	**-**	**304.661.369**
Depósitos overnight	-	10.639.396	-	-	-	-	-	-	10.639.396
Total otro efectivo y equivalentes al efectivo	**-**	**10.639.396**	**-**	**-**	**-**	**-**	**-**	**-**	**10.639.396**
Totales	**335.361.795**	**22.294.738**	**862.011**	**30.254.883**	**1.213.256**	**2.534.290**	**3.420.655**	**447.388**	**396.389.016**

La composición por moneda del efectivo y equivalentes al efectivo al 31 de diciembre de 2019 es la siguiente:

	Peso chileno	Dólar estadounidense	Euro	Peso argentino	Peso uruguayo	Guaraní paraguayo	Boliviano	Otros	Totales
	M$	M$	M$	M$	M$	M$	M$	M$	M$
Efectivo en caja	92.440	3.964	-	6.727	-	-	139.177	-	242.308
Saldos en bancos	48.583.607	10.176.489	2.592.865	1.577.902	1.384.395	2.763.191	3.184.376	1.130.907	71.393.732
Total efectivo	**48.676.047**	**10.180.453**	**2.592.865**	**1.584.629**	**1.384.395**	**2.763.191**	**3.323.553**	**1.130.907**	**71.636.040**
Depósitos a plazo	**2.450.392**	**1.906.028**	**-**	**-**	**-**	**-**	**-**	**-**	**4.356.420**
Instrumentos financieros adquiridos con compromiso de retroventa (pactos)	101.077.015	-	-	-	-	-	-	-	101.077.015
Inversiones en cuotas de fondos mutuos	-	-	-	5.888.424	-	-	-	-	5.888.424
Inversiones a corto plazo, clasificados como equivalentes al efectivo	**101.077.015**	**-**	**-**	**5.888.424**	**-**	**-**	**-**	**-**	**106.965.439**
Total equivalentes al efectivo	**103.527.407**	**1.906.028**	**-**	**5.888.424**	**-**	**-**	**-**	**-**	**111.321.859**
Depósitos overnight	-	13.411.325	-	-	-	-	-	-	13.411.325
Total otro efectivo y equivalentes al efectivo	**-**	**13.411.325**	**-**	**-**	**-**	**-**	**-**	**-**	**13.411.325**
Totales	**152.203.454**	**25.497.806**	**2.592.865**	**7.473.053**	**1.384.395**	**2.763.191**	**3.323.553**	**1.130.907**	**196.369.224**

La composición de los depósitos a plazo es la siguiente:

Al 31 de diciembre de 2021:

Entidad financiera	Fecha de colocación	Fecha de vencimiento	Moneda	Monto	Tasa de interés mensual (%)
				M$	
Banco BBVA - Argentina	23-12-2021	21-01-2022	ARS	4.142.029	0,03
Banco de Chile	29-12-2021	05-01-2022	USD	5.490.491	0,02
Banco de Chile	23-12-2021	04-01-2022	CLP	3.502.613	0,03
Banco de Chile	29-12-2021	13-01-2022	CLP	4.750.887	0,03
Banco Macro - Argentina	13-12-2021	12-01-2022	ARS	1.255.315	0,03
Banco Patagonia - Argentina	16-12-2021	17-01-2022	ARS	3.338.315	0,03
Banco Patagonia - Argentina	28-12-2021	27-01-2022	ARS	2.476.161	0,03
Banco Santander - Chile	27-12-2021	04-01-2022	CLP	8.003.547	0,03
Banco Santander - Chile	27-12-2021	27-01-2022	USD	6.757.670	0,02
Banco Santander - Chile	29-12-2021	27-01-2022	USD	11.825.798	0,02
Banco Santander Río - Argentina	13-12-2021	12-01-2022	ARS	3.347.507	0,03
Total				**54.890.333**	

Al 31 de diciembre de 2020:

Entidad financiera	Fecha de colocación	Fecha de vencimiento	Moneda	Monto M$	Tasa de interés mensual (%)
Banco Bice - Chile	30-11-2020	18-01-2021	CLP	599.924	0,02
Banco Bice - Chile	01-12-2020	16-02-2021	CLP	500.562	0,02
Banco Bice - Chile	21-12-2020	05-01-2021	CLP	171.656	0,02
Banco Consorcio - Chile	30-11-2020	11-01-2021	CLP	1.199.904	0,02
Banco de Chile	30-11-2020	22-02-2021	CLP	1.036.848	0,02
Banco de Chile	30-11-2020	20-01-2021	CLP	599.916	0,02
Banco de Chile	29-12-2020	05-01-2021	USD	3.554.760	0,05
Banco de Chile	29-12-2020	05-01-2021	USD	1.066.428	0,05
Banco de Chile	29-12-2020	05-01-2021	CLP	2.750.018	0,01
Banco de Crédito e Inversiones - Chile	03-12-2020	07-01-2021	CLP	4.001.080	0,03
Banco de Crédito e Inversiones - Chile	03-12-2020	12-01-2021	CLP	2.970.653	0,03
Banco de Crédito e Inversiones - Chile	04-12-2020	02-02-2021	CLP	3.035.095	0,03
Banco de Crédito e Inversiones - Chile	11-12-2020	09-02-2021	CLP	4.005.434	0,03
Banco de Crédito e Inversiones - Chile	11-12-2020	19-02-2021	CLP	4.000.760	0,03
Banco del Estado de Chile	01-12-2020	07-01-2021	CLP	349.981	0,02
Banco del Estado de Chile	01-12-2020	07-01-2021	CLP	1.599.915	0,02
Banco del Estado de Chile	01-12-2020	07-01-2021	CLP	150.770	0,02
Banco del Estado de Chile	02-12-2020	02-03-2021	CLP	3.203.525	0,02
Banco del Estado de Chile	14-12-2020	12-03-2021	CLP	2.998.561	0,02
Banco del Estado de Chile	28-12-2020	07-01-2021	CLP	599.968	0,02
Banco del Estado de Chile	28-12-2020	04-01-2021	CLP	5.160.074	0,01
Banco Galicia - Argentina	22-12-2020	21-01-2021	ARS	4.264.230	0,03
Banco Itaú - Chile	18-12-2020	18-03-2021	CLP	5.003.388	0,04
Banco Itaú - Chile	22-12-2020	19-02-2021	CLP	4.002.133	0,04
Banco Patagonia - Argentina	11-12-2020	11-01-2021	ARS	4.308.152	0,03
Banco Santander - Chile	23-10-2020	21-01-2021	CLP	3.002.365	0,02
Banco Santander - Chile	26-11-2020	11-01-2021	CLP	5.001.133	0,02
Banco Santander - Chile	26-11-2020	25-01-2021	CLP	5.001.133	0,02
Banco Santander - Chile	04-12-2020	02-02-2021	CLP	5.000.867	0,02
Banco Security - Chile	26-11-2020	22-01-2021	CLP	5.001.133	0,02
Banco Security - Chile	29-12-2020	29-03-2021	CLP	3.953.938	0,03
Scotiabank Chile	26-11-2020	23-02-2021	CLP	4.928.234	0,02
Scotiabank Chile	26-11-2020	24-02-2021	CLP	5.074.166	0,02
Scotiabank Chile	16-12-2020	15-02-2021	CLP	7.972.555	0,02
Scotiabank Chile	24-12-2020	24-03-2021	CLP	40.040	0,03
Total				**106.109.299**	

Al 31 de diciembre de 2019:

Entidad financiera	Fecha de colocación	Fecha de vencimiento	Moneda	Monto M$	Tasa de interés mensual (%)
Banco de Chile	27-12-2019	03-01-2020	CLP	2.450.392	0,12
Banco de Chile	27-12-2019	09-01-2020	USD	1.108.307	0,12
Banco de Chile	20-12-2019	10-01-2020	USD	486.897	0,12
Banco de Chile	23-12-2019	06-01-2020	USD	310.824	0,12
Total				**4.356.420**	

La composición de los instrumentos financieros adquiridos con compromiso de retroventa (pactos) es la siguiente:

Al 31 de diciembre de 2021:

Entidad financiera	Activo subyacente (Depósito a plazo) (*)	Fecha de colocación	Fecha de vencimiento	Moneda	Monto	Tasa de interés mensual (%)
					M$	
BancoEstado S.A. Corredores de Bolsa - Chile	Banco Bice - Chile	27-12-2021	04-01-2022	CLP	500.213	0,30
BancoEstado S.A. Corredores de Bolsa - Chile	Banco Central de Chile	27-12-2021	04-01-2022	CLP	6.992.381	0,30
BancoEstado S.A. Corredores de Bolsa - Chile	Banco Central de Chile	28-12-2021	06-01-2022	CLP	7.397.112	0,30
BancoEstado S.A. Corredores de Bolsa - Chile	Banco Consorcio - Chile	28-12-2021	06-01-2022	CLP	133.547	0,30
BancoEstado S.A. Corredores de Bolsa - Chile	Banco Consorcio - Chile	28-12-2021	06-01-2022	CLP	2.500.800	0,30
BancoEstado S.A. Corredores de Bolsa - Chile	Banco de Chile	30-12-2021	06-01-2022	CLP	298.203	0,30
BancoEstado S.A. Corredores de Bolsa - Chile	Banco de Chile	30-12-2021	06-01-2022	CLP	3.207.336	0,30
BancoEstado S.A. Corredores de Bolsa - Chile	Banco de Chile	30-12-2021	06-01-2022	CLP	2.995.176	0,30
BancoEstado S.A. Corredores de Bolsa - Chile	Banco de Chile	24-12-2021	04-01-2022	CLP	3.502.532	0,30
BancoEstado S.A. Corredores de Bolsa - Chile	Banco de Crédito e Inversiones - Chile	27-12-2021	04-01-2022	CLP	900.384	0,30
BancoEstado S.A. Corredores de Bolsa - Chile	Banco de Crédito e Inversiones - Chile	28-12-2021	06-01-2022	CLP	3.086.710	0,30
BancoEstado S.A. Corredores de Bolsa - Chile	Banco de Crédito e Inversiones - Chile	28-12-2021	06-01-2022	CLP	319.990	0,30
BancoEstado S.A. Corredores de Bolsa - Chile	Banco del Estado de Chile	28-12-2021	06-01-2022	CLP	66.161	0,30
BancoEstado S.A. Corredores de Bolsa - Chile	Banco Itaú Corpbanca - Chile	30-12-2021	06-01-2022	CLP	2.500.275	0,30
BancoEstado S.A. Corredores de Bolsa - Chile	Banco Itaú Corpbanca - Chile	27-12-2021	04-01-2022	CLP	1.200.512	0,30
BancoEstado S.A. Corredores de Bolsa - Chile	Banco Itaú Corpbanca - Chile	30-12-2021	11-01-2022	CLP	500.055	0,30
BancoEstado S.A. Corredores de Bolsa - Chile	Banco Itaú Corpbanca - Chile	28-12-2021	06-01-2022	CLP	1.500.480	0,30
BancoEstado S.A. Corredores de Bolsa - Chile	Banco Itaú Corpbanca - Chile	28-12-2021	06-01-2022	CLP	2.000.640	0,30
BancoEstado S.A. Corredores de Bolsa - Chile	Banco Itaú Corpbanca - Chile	30-12-2021	06-01-2022	CLP	2.500.275	0,30
BancoEstado S.A. Corredores de Bolsa - Chile	Banco Security - Chile	30-12-2021	04-01-2022	CLP	1.000.110	0,30
BancoEstado S.A. Corredores de Bolsa - Chile	Banco Security - Chile	27-12-2021	04-01-2022	CLP	500.213	0,30
BancoEstado S.A. Corredores de Bolsa - Chile	Banco Security - Chile	28-12-2021	06-01-2022	CLP	1.500.480	0,30
BancoEstado S.A. Corredores de Bolsa - Chile	Banco Security - Chile	30-12-2021	11-01-2022	CLP	1.000.110	0,30
BancoEstado S.A. Corredores de Bolsa - Chile	Banco Security - Chile	28-12-2021	06-01-2022	CLP	1.500.480	0,30
BancoEstado S.A. Corredores de Bolsa - Chile	Banco Security - Chile	30-12-2021	04-01-2022	CLP	1.000.110	0,30
BancoEstado S.A. Corredores de Bolsa - Chile	Scotiabank Chile	27-12-2021	04-01-2022	CLP	3.011.885	0,30
BancoEstado S.A. Corredores de Bolsa - Chile	Scotiabank Chile	30-12-2021	06-01-2022	CLP	7.000.770	0,30
BancoEstado S.A. Corredores de Bolsa - Chile	Scotiabank Chile	27-12-2021	04-01-2022	CLP	400.171	0,30
BancoEstado S.A. Corredores de Bolsa - Chile	Scotiabank Chile	27-12-2021	04-01-2022	CLP	300.128	0,30
BancoEstado S.A. Corredores de Bolsa - Chile	Scotiabank Chile	28-12-2021	06-01-2022	CLP	10.003.200	0,30
Scotia Corredora de Bolsa Chile S.A.	Banco Bice - Chile	30-12-2021	06-01-2022	CLP	1.980.643	0,30
Scotia Corredora de Bolsa Chile S.A.	Banco Central de Chile	24-12-2021	04-01-2022	CLP	999.477	0,30
Scotia Corredora de Bolsa Chile S.A.	Banco Consorcio - Chile	30-12-2021	06-01-2022	CLP	4.667.502	0,30
Scotia Corredora de Bolsa Chile S.A.	Banco Consorcio - Chile	29-12-2021	06-01-2022	CLP	1.500.320	0,30
Scotia Corredora de Bolsa Chile S.A.	Banco de Crédito e Inversiones - Chile	30-12-2021	06-01-2022	CLP	2.387.785	0,30
Scotia Corredora de Bolsa Chile S.A.	Banco de Crédito e Inversiones - Chile	28-12-2021	06-01-2022	CLP	2.778.877	0,30
Scotia Corredora de Bolsa Chile S.A.	Banco de Crédito e Inversiones - Chile	24-12-2021	04-01-2022	CLP	1.272.246	0,30
Scotia Corredora de Bolsa Chile S.A.	Banco de Crédito e Inversiones - Chile	24-12-2021	04-01-2022	CLP	446.271	0,30
Scotia Corredora de Bolsa Chile S.A.	Banco de Crédito e Inversiones - Chile	24-12-2021	04-01-2022	CLP	1.284.900	0,30
Scotia Corredora de Bolsa Chile S.A.	Banco Itaú Corpbanca - Chile	28-12-2021	06-01-2022	CLP	4.723.523	0,30
Scotia Corredora de Bolsa Chile S.A.	Banco Security - Chile	30-12-2021	06-01-2022	CLP	2.977.040	0,30
Scotia Corredora de Bolsa Chile S.A.	Banco Security - Chile	23-12-2021	04-01-2022	CLP	2.502.133	0,30
Scotia Corredora de Bolsa Chile S.A.	Banco Security - Chile	24-12-2021	04-01-2022	CLP	2.501.808	0,30
Scotia Corredora de Bolsa Chile S.A.	Scotiabank Chile	30-12-2021	06-01-2022	CLP	4.996.985	0,30
Scotia Corredora de Bolsa Chile S.A.	Scotiabank Chile	30-12-2021	06-01-2022	CLP	2.992.312	0,30
Scotia Corredora de Bolsa Chile S.A.	Scotiabank Chile	28-12-2021	06-01-2022	CLP	2.000.640	0,30
Total					**109.332.901**	

(*) Todos los instrumentos financieros adquiridos con compromiso de retroventa (pactos), corresponden, como activos subyacentes, a depósitos a plazo y están pactados con una tasa de interés fija.

Al 31 de diciembre de 2020:

Entidad financiera	Activo subyacente (Depósito a plazo) (*)	Fecha de colocación	Fecha de vencimiento	Moneda	Monto M$	Tasa de interés mensual (%)
BanChile Corredores de Bolsa S.A. - Chile	Banco Central de Chile	30-12-2020	04-01-2021	CLP	12.198.902	0,01
BanChile Corredores de Bolsa S.A. - Chile	Banco Central de Chile	30-12-2020	04-01-2021	CLP	3.499.685	0,01
BanChile Corredores de Bolsa S.A. - Chile	Banco Central de Chile	30-12-2020	04-01-2021	CLP	799.928	0,01
BanChile Corredores de Bolsa S.A. - Chile	Banco Central de Chile	30-12-2020	04-01-2021	CLP	1.799.838	0,01
BanChile Corredores de Bolsa S.A. - Chile	Banco Central de Chile	30-12-2020	04-01-2021	CLP	849.924	0,01
BanChile Corredores de Bolsa S.A. - Chile	Banco Central de Chile	30-12-2020	04-01-2021	CLP	5.000.000	0,01
BanChile Corredores de Bolsa S.A. - Chile	Banco de Chile	30-12-2020	04-01-2021	CLP	79	0,01
BanChile Corredores de Bolsa S.A. - Chile	Banco de Chile	30-12-2020	04-01-2021	CLP	301.140	0,01
BanChile Corredores de Bolsa S.A. - Chile	Banco de Chile	30-12-2020	04-01-2021	CLP	327	0,01
BanChile Corredores de Bolsa S.A. - Chile	Banco de Chile	30-12-2020	04-01-2021	CLP	168	0,01
BanChile Corredores de Bolsa S.A. - Chile	Banco de Chile	30-12-2020	04-01-2021	CLP	75	0,01
BancoEstado S.A. Corredores de Bolsa - Chile	Banco Central de Chile	24-12-2020	05-01-2021	CLP	997.022	0,02
BancoEstado S.A. Corredores de Bolsa - Chile	Banco Central de Chile	24-12-2020	05-01-2021	CLP	498.511	0,02
BancoEstado S.A. Corredores de Bolsa - Chile	Banco Central de Chile	30-12-2020	07-01-2021	CLP	598.291	0,03
BancoEstado S.A. Corredores de Bolsa - Chile	Banco Central de Chile	30-12-2020	05-01-2021	CLP	2.553.682	0,03
BancoEstado S.A. Corredores de Bolsa - Chile	Banco Central de Chile	30-12-2020	05-01-2021	CLP	1.497.373	0,03
BancoEstado S.A. Corredores de Bolsa - Chile	Banco Central de Chile	24-12-2020	05-01-2021	CLP	897.320	0,02
BancoEstado S.A. Corredores de Bolsa - Chile	Banco Central de Chile	24-12-2020	05-01-2021	CLP	897.320	0,02
BancoEstado S.A. Corredores de Bolsa - Chile	Banco Central de Chile	24-12-2020	05-01-2021	CLP	598.213	0,02
BancoEstado S.A. Corredores de Bolsa - Chile	Banco Central de Chile	30-12-2020	07-01-2021	CLP	1.989.442	0,03
BancoEstado S.A. Corredores de Bolsa - Chile	Banco Central de Chile	30-12-2020	21-01-2021	CLP	1.546.802	0,03
BancoEstado S.A. Corredores de Bolsa - Chile	Banco Central de Chile	28-12-2020	05-01-2021	CLP	25.177.686	0,03
BancoEstado S.A. Corredores de Bolsa - Chile	Banco de Chile	30-12-2020	05-01-2021	CLP	246.346	0,03
BancoEstado S.A. Corredores de Bolsa - Chile	Banco de Chile	30-12-2020	07-01-2021	CLP	10.578	0,03
BancoEstado S.A. Corredores de Bolsa - Chile	Banco de Chile	30-12-2020	05-01-2021	CLP	2.642	0,03
BancoEstado S.A. Corredores de Bolsa - Chile	Banco de Chile	30-12-2020	14-01-2021	CLP	667.953	0,03
BancoEstado S.A. Corredores de Bolsa - Chile	Banco de Chile	30-12-2020	07-01-2021	CLP	1.715	0,03
BancoEstado S.A. Corredores de Bolsa - Chile	Banco del Estado de Chile	24-12-2020	05-01-2021	CLP	3.025	0,02
BancoEstado S.A. Corredores de Bolsa - Chile	Banco del Estado de Chile	17-12-2020	05-01-2021	CLP	5.000.000	0,02
BancoEstado S.A. Corredores de Bolsa - Chile	Banco del Estado de Chile	24-12-2020	05-01-2021	CLP	2.722	0,02
BancoEstado S.A. Corredores de Bolsa - Chile	Banco del Estado de Chile	30-12-2020	14-01-2021	CLP	8.400.084	0,03
BancoEstado S.A. Corredores de Bolsa - Chile	Banco del Estado de Chile	24-12-2020	05-01-2021	CLP	1.512	0,02
BancoEstado S.A. Corredores de Bolsa - Chile	Banco de Crédito e Inversiones - Chile	30-12-2020	14-01-2021	CLP	2.000.020	0,03
BancoEstado S.A. Corredores de Bolsa - Chile	Banco de Crédito e Inversiones - Chile	28-12-2020	14-01-2021	CLP	1.500.045	0,03
BancoEstado S.A. Corredores de Bolsa - Chile	Banco de Crédito e Inversiones - Chile	28-12-2020	05-01-2021	CLP	4.823.214	0,03
BancoEstado S.A. Corredores de Bolsa - Chile	Banco de Crédito e Inversiones - Chile	30-12-2020	21-01-2021	CLP	453.218	0,03
BancoEstado S.A. Corredores de Bolsa - Chile	Banco del Estado de Chile	17-12-2020	05-01-2021	CLP	900.084	0,02
BancoEstado S.A. Corredores de Bolsa - Chile	Banco del Estado de Chile	24-12-2020	05-01-2021	CLP	1.815	0,02
BancoEstado S.A. Corredores de Bolsa - Chile	Banco del Estado de Chile	24-12-2020	05-01-2021	CLP	2.722	0,02
BancoEstado S.A. Corredores de Bolsa - Chile	Banco Santander - Chile	30-12-2020	21-01-2021	CLP	1.200.012	0,03
BancoEstado S.A. Corredores de Bolsa - Chile	Banco Santander - Chile	30-12-2020	14-01-2021	CLP	7.832.132	0,03
BancoEstado S.A. Corredores de Bolsa - Chile	Scotiabank Chile	30-12-2020	14-01-2021	CLP	1.000.010	0,03
BASA - Paraguay	BASA - Paraguay	19-10-2020	18-01-2021	USD	4.239	0,02
Scotia Corredora de Bolsa Chile S.A.	Banco Consorcio - Chile	29-12-2020	14-01-2021	CLP	11.525.797	0,03
Scotia Corredora de Bolsa Chile S.A.	Banco de Chile	29-12-2020	07-01-2021	CLP	4.793.536	0,03
Scotia Corredora de Bolsa Chile S.A.	Banco de Crédito e Inversiones - Chile	29-12-2020	07-01-2021	CLP	20.639.190	0,03
Scotia Corredora de Bolsa Chile S.A.	Banco de Crédito e Inversiones - Chile	29-12-2020	14-01-2021	CLP	5.031.227	0,03
Scotia Corredora de Bolsa Chile S.A.	Banco Itaú Corpbanca - Chile	29-12-2020	07-01-2021	CLP	37.761	0,03
Scotia Corredora de Bolsa Chile S.A.	Banco Itaú Corpbanca - Chile	29-12-2020	14-01-2021	CLP	12.085.681	0,03
Scotia Corredora de Bolsa Chile S.A.	Banco Santander - Chile	29-12-2020	07-01-2021	CLP	3.530.093	0,03
Scotia Corredora de Bolsa Chile S.A.	Banco Security - Chile	29-12-2020	14-01-2021	CLP	1.995.032	0,03
Scotia Corredora de Bolsa Chile S.A.	Scotiabank Chile	29-12-2020	14-01-2021	CLP	9.363.062	0,03
Scotia Corredora de Bolsa Chile S.A.	Scotiabank Chile	29-12-2020	07-01-2021	CLP	14.000.280	0,03
Scotia Corredora de Bolsa Chile S.A.	Scotiabank Chile	29-12-2020	14-01-2021	CLP	600.012	0,03
Total					**179.357.487**	

(*) Todos los instrumentos financieros adquiridos con compromiso de retroventa (pactos), corresponden, como activos subyacentes, a depósitos a plazo y están pactados con una tasa de interés fija.

Al 31 de diciembre de 2019:

Entidad financiera	Activo subyacente (Depósito a plazo) (*)	Fecha de colocación	Fecha de vencimiento	Moneda	Monto M$	Tasa de interés mensual (%)
BanChile Corredores de Bolsa S.A. - Chile	Banco de Crédito e Inversiones - Chile	30-12-2019	02-01-2020	CLP	1.124.056	0,22
BanChile Corredores de Bolsa S.A. - Chile	Banco Central de Chile	30-12-2019	02-01-2020	CLP	6.176.480	0,22
BanChile Corredores de Bolsa S.A. - Chile	Banco de Crédito e Inversiones - Chile	27-12-2019	02-01-2020	CLP	2.776.880	0,18
BanChile Corredores de Bolsa S.A. - Chile	Banco Itaú Corpbanca - Chile	27-12-2019	02-01-2020	CLP	489.632	0,18
BanChile Corredores de Bolsa S.A. - Chile	Banco de Crédito e Inversiones - Chile	30-12-2019	09-01-2020	CLP	100.005	0,16
BanChile Corredores de Bolsa S.A. - Chile	Banco Bice - Chile	27-12-2019	02-01-2020	CLP	734.448	0,18
BancoEstado S.A. Corredores de Bolsa - Chile	Banco de Crédito e Inversiones - Chile	26-12-2019	03-01-2020	CLP	4.001.333	0,20
BancoEstado S.A. Corredores de Bolsa - Chile	Banco Santander - Chile	26-12-2019	03-01-2020	CLP	9.403.133	0,20
BancoEstado S.A. Corredores de Bolsa - Chile	Banco de Chile	27-12-2019	03-01-2020	CLP	12.003.360	0,21
BancoEstado S.A. Corredores de Bolsa - Chile	Banco del Estado de Chile	27-12-2019	03-01-2020	CLP	5.001.400	0,21
BancoEstado S.A. Corredores de Bolsa - Chile	Banco Itaú Corpbanca - Chile	27-12-2019	03-01-2020	CLP	4.001.120	0,21
BancoEstado S.A. Corredores de Bolsa - Chile	Scotiabank Sudamericano - Chile	27-12-2019	02-01-2020	CLP	1.192.040	0,21
BancoEstado S.A. Corredores de Bolsa - Chile	Banco Security - Chile	27-12-2019	02-01-2020	CLP	658.478	0,21
BancoEstado S.A. Corredores de Bolsa - Chile	Banco del Estado de Chile	30-12-2019	09-01-2020	CLP	200.012	0,18
BancoEstado S.A. Corredores de Bolsa - Chile	Scotiabank Sudamericano - Chile	27-12-2019	09-01-2020	CLP	1.200.336	0,21
BancoEstado S.A. Corredores de Bolsa - Chile	Banco del Estado de Chile	30-12-2019	24-01-2020	CLP	331.012	0,18
BancoEstado S.A. Corredores de Bolsa - Chile	Banco Consorcio - Chile	30-12-2019	24-01-2020	CLP	369.030	0,18
BancoEstado S.A. Corredores de Bolsa - Chile	Banco de Crédito e Inversiones - Chile	26-12-2019	03-01-2020	CLP	6.002.000	0,20
BancoEstado S.A. Corredores de Bolsa - Chile	Banco del Estado de Chile	30-12-2019	09-01-2020	CLP	300.018	0,18
BancoEstado S.A. Corredores de Bolsa - Chile	Banco Security - Chile	23-12-2019	06-01-2020	CLP	300.168	0,21
BancoEstado S.A. Corredores de Bolsa - Chile	Banco Consorcio - Chile	23-12-2019	06-01-2020	CLP	300.168	0,21
BancoEstado S.A. Corredores de Bolsa - Chile	Banco de Crédito e Inversiones - Chile	23-12-2019	06-01-2020	CLP	1.200.672	0,21
BancoEstado S.A. Corredores de Bolsa - Chile	Scotiabank Sudamericano - Chile	30-12-2019	16-01-2020	CLP	3.864.985	0,18
BancoEstado S.A. Corredores de Bolsa - Chile	Banco Santander - Chile	30-12-2019	16-01-2020	CLP	5.959.517	0,18
BancoEstado S.A. Corredores de Bolsa - Chile	Banco Security - Chile	30-12-2019	16-01-2020	CLP	1.000.060	0,18
BancoEstado S.A. Corredores de Bolsa - Chile	Banco Consorcio - Chile	30-12-2019	16-01-2020	CLP	376.110	0,18
BancoEstado S.A. Corredores de Bolsa - Chile	Banco de Crédito e Inversiones - Chile	26-12-2019	03-01-2020	CLP	500.167	0,20
Scotia Corredora de Bolsa Chile S.A.	Scotiabank Sudamericano - Chile	27-12-2019	06-01-2020	CLP	8.363.007	0,21
Scotia Corredora de Bolsa Chile S.A.	Banco Itaú Corpbanca - Chile	27-12-2019	06-01-2020	CLP	639.513	0,21
Scotia Corredora de Bolsa Chile S.A.	Banco de Chile	26-12-2019	03-01-2020	CLP	1.500.525	0,21
Scotia Corredora de Bolsa Chile S.A.	Banco de Chile	26-12-2019	03-01-2020	CLP	1.211.714	0,21
Scotia Corredora de Bolsa Chile S.A.	Banco Bice - Chile	26-12-2019	03-01-2020	CLP	2.289.511	0,21
Scotia Corredora de Bolsa Chile S.A.	Banco de Chile	26-12-2019	03-01-2020	CLP	814.100	0,21
Scotia Corredora de Bolsa Chile S.A.	Scotiabank Sudamericano - Chile	26-12-2019	03-01-2020	CLP	2.926.683	0,21
Scotia Corredora de Bolsa Chile S.A.	Banco Santander - Chile	26-12-2019	03-01-2020	CLP	5.705.073	0,21
Scotia Corredora de Bolsa Chile S.A.	Banco Itaú Corpbanca - Chile	26-12-2019	03-01-2020	CLP	5.109.314	0,21
Scotia Corredora de Bolsa Chile S.A.	Banco Security - Chile	26-12-2019	03-01-2020	CLP	2.950.955	0,21
Total					**101.077.015**	

(*) Todos los instrumentos financieros adquiridos con compromiso de retroventa (pactos), corresponden, como activos subyacentes, a depósitos a plazo y están pactados con una tasa de interés fija.

A continuación se presentan los desembolsos efectuados por la adquisición de negocios:

	Por los ejercicios terminados al 31 de diciembre de		
	2021	2020	2019
	M$	M$	M$
Desembolsos por adquisición de negocios			
Monto pagado para adquirir participaciones en negocios conjuntos (1)	(5.791.718)	(19.287.372)	(13.549.638)
Monto pagado por cambios en la propiedad en subsidiarias que no dan lugar a la pérdida de control (2)	(12.207.458)	(86.912)	-
Monto pagado para obtener el control de subsidiarias (3)	-	(1.028.076)	(8.652.268)
Total	**(17.999.176)**	**(20.402.360)**	**(22.201.906)**

(1) En el año 2021 corresponde a aportes de capital a Zona Franca Central Cervecera S.A.S., en 2020 aportes de capital realizados a Central Cervecera de Colombia S.A.S. y en el año 2019 corresponde a aportes de capital a Zona Franca Central Cervecera S.A.S. (Ver ***Nota 16 - Inversiones contabilizadas por el método de la participación***).

(2) Para el año 2021 ver ***Nota 1 - Información general, letra C, numerales (15) y (16)***. En el año 2020 ver ***Nota 1 - Información general, letra C, numeral (11)***.

(3) Para el año 2020 ver ***Nota 15 - Combinaciones de negocios letra d) y e)*** y para 2019 ver ***Nota 15 - Combinaciones de negocios letra b) y c)***.

Nota 9 Otros activos no financieros

Los saldos de otros activos no financieros se componen como sigue:

	Al 31 de diciembre de 2021		Al 31 de diciembre de 2020	
	Corriente	No corriente	Corriente	No corriente
	M$	M$	M$	M$
Seguros pagados	3.731.652	-	3.279.763	-
Publicidad	12.043.766	7.884.438	8.467.220	7.436.606
Anticipo a proveedores	11.126.150	-	1.495.893	-
Gastos anticipados	1.372.181	228.728	1.138.498	885.281
Total anticipos	**28.273.749**	**8.113.166**	**14.381.374**	**8.321.887**
Garantías pagadas	11.153	149.284	11.153	142.232
Materiales por consumir	683.951	-	462.362	-
Dividendos por cobrar	361.565	-	423.669	-
Otros	-	3.905	-	15.549
Total otros activos	**1.056.669**	**153.189**	**897.184**	**157.781**
Total	**29.330.418**	**8.266.355**	**15.278.558**	**8.479.668**

Naturaleza de cada activo no financiero:

a) Seguros pagados: Se incorpora bajo este concepto pagos anuales por pólizas de seguro, los cuales se activan para ser amortizados en el período de vigencia del contrato.

b) Publicidad: Corresponde a los contratos de publicidad y promoción relacionados con clientes y proveedores de servicios publicitarios que promueven nuestras marcas. Estos contratos son amortizados en el período de vigencia del contrato.

c) Anticipo a proveedores: Corresponde principalmente a servicios, compra de materia prima y agentes de aduana.

d) Gastos anticipados: Servicios pagados por anticipado que dan derecho a prestaciones por un período generalmente de 12 meses, se van reflejando contra resultado en la medida que se van devengando.

e) Garantías pagadas: Corresponde al pago inicial por el arrendamiento de bienes exigido por el arrendador, con el fin de dar seguridad en el cumplimento de las condiciones de contrato pactadas.

f) Materiales por consumir: Refleja las existencias de materiales que corresponden principalmente a insumos de seguridad, vestuario o para uso en las oficinas administrativas, como por ejemplo: anteojos, guantes, mascarillas, delantales, etc.

g) Dividendos por cobrar: Dividendos por cobrar a asociadas y negocios conjuntos.

Nota 10 Deudores comerciales y otras cuentas por cobrar

Los saldos de deudores comerciales y otras cuentas por cobrar son los siguientes:

	Al 31 de diciembre de 2021		Al 31 de diciembre de 2020	
	Corriente	No corriente	Corriente	No corriente
	M$	M$	M$	M$
Segmento de operación Chile	187.798.087	-	152.262.513	-
Segmento de operación Negocios Internacionales	73.047.039	-	47.024.646	-
Segmento de operación Vinos	59.645.896	-	49.402.271	-
Total deudores comerciales	**320.491.022**	**-**	**248.689.430**	**-**
Estimación para pérdidas por deterioro	(5.820.206)	-	(6.323.298)	-
Total deudores comerciales - neto	**314.670.816**	**-**	**242.366.132**	**-**
Otras cuentas por cobrar (1)	58.324.913	3.801.244	33.021.791	1.860.635
Total otras cuentas por cobrar	**58.324.913**	**3.801.244**	**33.021.791**	**1.860.635**
Total	**372.995.729**	**3.801.244**	**275.387.923**	**1.860.635**

(1) En Otras cuentas por cobrar No corriente, se presentan principalmente impuestos por recuperar de Argentina.

Las cuentas por cobrar de la Compañía están denominadas en las siguientes monedas o unidades de reajuste:

	Al 31 de diciembre de 2021	Al 31 de diciembre de 2020
	M$	M$
Peso chileno	237.454.591	183.196.543
Peso argentino	68.951.336	39.900.845
Dólar estadounidense	38.729.972	29.115.797
Euro	10.590.738	8.750.745
Unidad de fomento	4.026.471	1.193.711
Peso uruguayo	5.243.169	4.374.350
Guaraní paraguayo	8.056.575	6.739.979
Boliviano	1.527.637	1.464.727
Otras monedas	2.216.484	2.511.861
Total	**376.796.973**	**277.248.558**

El detalle de la antigüedad de las cuentas por cobrar al 31 de diciembre de 2021 es el siguiente:

	Total	Saldos vigentes	Saldos vencidos			
			0 a 3 meses	3 a 6 meses	6 a 12 meses	> 12 meses
	M$	M$	M$	M$	M$	M$
Segmento de operación Chile	187.798.087	182.192.821	3.474.949	291.779	379.429	1.459.109
Segmento de operación Negocios Internacionales	73.047.039	67.503.572	4.478.531	123.302	123.089	818.545
Segmento de operación Vinos	59.645.896	54.914.881	4.397.507	277.201	2.039	54.268
Total deudores comerciales	**320.491.022**	**304.611.274**	**12.350.987**	**692.282**	**504.557**	**2.331.922**
Estimación para pérdidas por deterioro	(5.820.206)	(3.146.576)	(401.432)	(372.848)	(353.056)	(1.546.294)
Total deudores comerciales - neto	**314.670.816**	**301.464.698**	**11.949.555**	**319.434**	**151.501**	**785.628**
Otras cuentas por cobrar	58.324.913	58.033.614	114.849	176.450	-	-
Total otras cuentas por cobrar	**58.324.913**	**58.033.614**	**114.849**	**176.450**	**-**	**-**
Total corriente	**372.995.729**	**359.498.312**	**12.064.404**	**495.884**	**151.501**	**785.628**
Otras cuentas por cobrar	3.801.244	3.801.244	-	-	-	-
Total no corriente	**3.801.244**	**3.801.244**	**-**	**-**	**-**	**-**

El detalle de la antigüedad de las cuentas por cobrar al 31 de diciembre de 2020 es el siguiente:

	Total	Saldos vigentes	Saldos vencidos			
			0 a 3 meses	3 a 6 meses	6 a 12 meses	> 12 meses
	M$	M$	M$	M$	M$	M$
Segmento de operación Chile	152.262.513	142.464.783	3.564.538	426.074	4.102.860	1.704.258
Segmento de operación Negocios Internacionales	47.024.646	41.271.483	4.421.421	232.540	92.003	1.007.199
Segmento de operación Vinos	49.402.271	44.612.286	4.121.263	296.220	281.739	90.763
Total deudores comerciales	**248.689.430**	**228.348.552**	**12.107.222**	**954.834**	**4.476.602**	**2.802.220**
Estimación para pérdidas por deterioro	(6.323.298)	(1.030.614)	(415.004)	(252.497)	(2.150.796)	(2.474.387)
Total deudores comerciales - neto	**242.366.132**	**227.317.938**	**11.692.218**	**702.337**	**2.325.806**	**327.833**
Otras cuentas por cobrar	33.021.791	32.682.442	122.527	185.314	12.690	18.818
Total otras cuentas por cobrar	**33.021.791**	**32.682.442**	**122.527**	**185.314**	**12.690**	**18.818**
Total corriente	**275.387.923**	**260.000.380**	**11.814.745**	**887.651**	**2.338.496**	**346.651**
Otras cuentas por cobrar	1.860.635	1.860.635	-	-	-	-
Total no corriente	**1.860.635**	**1.860.635**	**-**	**-**	**-**	**-**

La Compañía comercializa sus productos a través de clientes minoristas, mayoristas y cadenas de supermercados. Al 31 de diciembre de 2021, las cuentas por cobrar de las tres cadenas de supermercados más importantes de Chile y Argentina representan el 29,6% (33,4% al 31 de diciembre de 2020) del total de dichas cuentas por cobrar.

Tal como se indica en ***Nota 5 - Administración de Riesgos***, en la sección riesgo de crédito, la Compañía toma seguros de crédito que cubren aproximadamente el 90% y 99% de los saldos de las cuentas por cobrar individualmente significativas para el mercado nacional y para el mercado internacional, respectivamente, del total de las cuentas por cobrar.

El criterio general para la determinación de la provisión por deterioro ha sido establecido en el marco de la IFRS 9, la que requiere analizar el comportamiento de la cartera de clientes en el largo plazo para generar un índice de pérdidas crediticias esperadas por tramos en base a la antigüedad de la cartera. Este análisis entregó los siguientes resultados para la Compañía:

	Al 31 de diciembre de 2021			Al 31 de diciembre de 2020		
	Tasa de pérdida esperada	Valor libro bruto	Provisión deterioro	Tasa de pérdida esperada	Valor libro bruto	Provisión deterioro
	M$	M$	M$	M$	M$	M$
Al día	0,13%	362.644.888	(3.146.576)	0,07%	261.030.994	(1.030.614)
0 a 3 meses	8,97%	12.465.836	(401.432)	7,89%	12.229.749	(415.004)
3 a 6 meses	50,30%	868.732	(372.848)	48,40%	1.140.148	(252.497)
6 a 12 meses	100,00%	504.557	(353.056)	100,00%	4.489.292	(2.150.796)
> 12 meses	100,00%	2.331.922	(1.546.294)	100,00%	2.821.038	(2.474.387)
Total		**378.815.935**	**(5.820.206)**		**281.711.221**	**(6.323.298)**

El porcentaje de deterioro determinado para la cartera en cada corte, puede diferir de la aplicación directa de los parámetros presentados previamente debido a que estos porcentajes son aplicados sobre la cartera descubierta de los seguros de crédito que toma la Compañía. Los saldos vencidos superiores a 6 meses y respecto de los cuales no se han constituido estimaciones para pérdidas por deterioro, corresponden principalmente a partidas protegidas por seguros de crédito. Adicionalmente, existen montos vencidos en este rango, que de acuerdo a política se estiman pérdidas parciales por deterioro en base a un análisis individual caso a caso.

Por lo expuesto anteriormente, la Administración de la Compañía estima que no se requieren provisiones para pérdidas por deterioro adicionales a las constituidas de acuerdo con los análisis de antigüedad efectuados a los saldos por cobrar a nuestros clientes.

En relación al castigo de deudores morosos se efectúa una vez que se han realizado todas las gestiones prejudiciales y judiciales, y agotados todos los medios de cobro, con la debida demostración de la insolvencia de los clientes. Este proceso de castigo normalmente demora más de 1 año.

El movimiento de la estimación por pérdidas por deterioro de las cuentas por cobrar es el siguiente:

	Al 31 de diciembre de 2021	Al 31 de diciembre de 2020
	M$	M$
Saldo inicial	**(6.323.298)**	**(5.792.821)**
Estimación por pérdidas crediticias esperadas para 12 meses	(1.846.559)	(2.375.250)
Estimación por pérdidas crediticias de más de 12 meses	(33.501)	(349.928)
Estimación por pérdidas crediticias esperadas por repacto de deudas	-	(156.112)
Provisión por deterioro de cuentas por cobrar	**(1.880.060)**	**(2.881.290)**
Cuentas por cobrar dadas de baja (incobrable)	1.995.725	1.269.299
Reverso de provisiones no utilizadas	476.246	701.121
Efecto de conversión	(88.819)	380.393
Total	**(5.820.206)**	**(6.323.298)**

Adicionalmente, en Anexo I se presenta Información Adicional requerida por Oficio Circular N° 715 emitido por CMF, de fecha 3 de febrero de 2012, referido a la taxonomía XBRL.

Nota 11 Saldos y transacciones con partes relacionadas

Las transacciones entre la Compañía y sus subsidiarias, corresponden a operaciones habituales en cuanto a su objeto y condiciones. Estas transacciones han sido eliminadas en el proceso de consolidación y no se desglosan en esta nota.

Los montos indicados como transacciones en cuadro adjunto, corresponden a operaciones comerciales con empresas relacionadas, las que son efectuadas en condiciones similares a las que tendría un tercero, en cuanto a precio y condiciones de pago. No existen estimaciones de incobrables que rebajen saldos por cobrar y tampoco existen garantías relacionadas con las mismas.

Condiciones de los saldos y transacciones con empresas relacionadas:

(1) Corresponden a operaciones del giro social pactadas en pesos chilenos, cuya condición de pago es habitualmente a 30 días.

(2) Corresponden a operaciones del giro social pactadas en moneda extranjera, cuya condición de pago es habitualmente a 30 días y se presentan a tipo de cambio de cierre.

(3) Corresponde a contrato entre la subsidiaria Compañía Pisquera de Chile S.A. y Cooperativa Agrícola Control Pisquero de Elqui y Limarí Ltda. por diferencias originadas en los aportes de capital realizados por esta última. Se estipula un interés anual de 3% sobre el capital, con pagos anuales a realizar en ocho cuotas anuales y sucesivas de UF 1.124 cada una. Los vencimientos corresponden al 28 de febrero de cada año, a contar del año 2007 y un bullet (pago final) de UF 9.995 a misma fecha de última cuota. Cooperativa Agrícola Control Pisquero de Elqui y Limarí Ltda. ejerció opción de renovación del contrato por un nuevo período de nueve años, de conformidad con lo estipulado en la cláusula décima del mismo, con lo cual éste estará vigente hasta el año 2023, donde el bullet de UF 9.995 se podrá pagar en 9 cuotas anuales iguales y sucesivas de UF 1.200 cada una y un pago final de UF 2.050, la primera de ellas con vencimiento el día 28 de febrero de 2015.

(4) Corresponde a operaciones pactadas en pesos chilenos entre la subsidiaria Cervecera Guayacán SpA. con Inversiones Diaguitas #33 SpA., que devengarán intereses correspondientes a la tasa TAB nominal de 30 días más spread del 0,78% anual. Con fecha 30 de julio de 2021, este préstamo fue liquidado a través de la venta de un terreno entre Inversiones Diaguitas #33 SpA. y Cervecera Guayacán SpA.

(5) Corresponde a la venta de acciones que la subsidiaria Cervecería Kunstmann S.A. efectuó a Representaciones Chile Beer Kevin Michael Szot E.I.R.L. por la transferencia de acciones de la sociedad Cervecería Szot SpA. El monto total de la transacción ascendió a la suma de M$ 42.506 correspondiente a la venta de 15.167 acciones. A este valor se le aplicará un interés de UF más 3,79% anual (base 360 días). Esta cuenta por cobrar será pagada por Representaciones Chile Beer Kevin Michael Szot E.I.R.L. a CK en la misma proporción a los dividendos que reciba sobre las acciones que posee en Cervecería Szot SpA.

(6) Corresponde a contrato de mutuo pactado en unidades de fomento entre la subsidiaria Cervecera Guayacán SpA. e Inversiones Río Elqui SpA. por un total de UF 849,32. El cual estipula devengo de intereses correspondientes al 3,72% anual (base 360 días) desde la fecha en que se efectúe cada desembolso y hasta su pago. La subsidiaria se obliga a restituir el capital e intereses con fecha 16 de abril de 2022.

En el cuadro de transacciones se han incluido las principales transacciones con entidades relacionadas.

El detalle de las cuentas por cobrar y pagar a entidades relacionadas, es el siguiente:

Cuentas por cobrar a entidades relacionadas

Corriente:

RUT	Sociedad	País de origen	Ref.	Relación	Transacción	Moneda o unidad de reajuste	Al 31 de diciembre de 2021	Al 31 de diciembre de 2020
							M$	M$
6.062.786-K	Andrónico Luksic Craig	Chile	(1)	Presidente del directorio	Venta de productos	CLP	724	1.038
6.525.286-4	Francisco Pérez Mackenna	Chile	(1)	Director	Venta de productos	CLP	302	38
6.770.473-8	Armin Kunstmann Telge	Chile	(1)	Director de subsidiaria	Venta de productos	CLP	58	-
6.972.382-9	Pablo José Granifo Lavín	Chile	(1)	Director	Venta de productos	CLP	401	-
7.483.250-4	Juan Pablo Solis De Ovando Lavin	Chile	(1)	Director de subsidiaria	Venta de productos	CLP	32	-
52.000.721-0	Representaciones Chile Beer Kevin Michael Szot E.I.R.L.	Chile	(5)	Accionista de subsidiaria	Venta de acciones	CLP	2.235	535
52.000.721-0	Representaciones Chile Beer Kevin Michael Szot E.I.R.L.	Chile	(1)	Accionista de subsidiaria	Venta de productos	CLP	4.040	12.106
76.178.803-5	Viña Tabalí S.A.	Chile	(1)	Relacionada al accionista de la controladora	Servicios prestados	CLP	-	238
76.178.803-5	Viña Tabalí S.A.	Chile	(1)	Relacionada al accionista de la controladora	Venta de productos	CLP	302	543
76.363.269-5	Inversiones Alabama Ltda.	Chile	(1)	Relacionada al accionista de la controladora	Venta de productos	CLP	469	-
76.380.217-5	Hapag-Lloyd Chile SpA.	Chile	(1)	Relacionada al accionista de la controladora	Venta de productos	CLP	1.004	219
76.455.830-8	DiWatts S.A.	Chile	(1)	Relacionada al accionista de operación conjunta	Venta de productos	CLP	548	713
76.486.051-9	Inversiones Río Elqui SpA.	Chile	(1)	Relacionada al minoritario de subsidiaria	Venta de productos	CLP	26.481	10.943
77.003.342-K	Origen Patagónico SpA.	Chile	(1)	Relacionada al minoritario de subsidiaria	Venta de productos	CLP	9.213	1.383
77.051.330-8	Cervecería Kunstmann Ltda.	Chile	(1)	Relacionada al minoritario de subsidiaria	Servicios prestados	CLP	-	11.792
77.051.330-8	Cervecería Kunstmann Ltda.	Chile	(1)	Relacionada al minoritario de subsidiaria	Venta de productos	CLP	476.424	393.062
77.191.070-K	Banchile Corredores de Seguros Ltda.	Chile	(1)	Relacionada al accionista de la controladora	Venta de productos	CLP	183	-
77.755.610-K	Comercial Patagona Ltda.	Chile	(1)	Subsidiaria de negocio conjunto	Venta de productos	CLP	2.282.610	2.053.679
78.053.790-6	Servipaq Ltda.	Chile	(1)	Relacionada al accionista de la controladora	Venta de productos	CLP	585	2.554
78.259.420-6	Inversiones PFI Chile Ltda.	Chile	(1)	Accionista de operación conjunta	Servicios prestados	CLP	20.427	311.962
78.306.560-6	Inmobiliaria e Inversiones Rio Claro S.A.	Chile	(1)	Relacionada al accionista de la controladora	Venta de productos	CLP	-	193
81.095.400-0	Sonacol S.A.	Chile	(1)	Relacionada al accionista de la controladora	Venta de productos	CLP	282	455
81.148.200-5	Ferrocarril de Antofagasta a Bolivia S.A.	Chile	(1)	Relacionada al accionista de la controladora	Venta de productos	CLP	5.053	11.828
81.805.700-8	Cooperativa Agrícola Control Pisquero de Elqui y Limarí Ltda.	Chile	(1)	Accionista de subsidiaria	Anticipo de compra	CLP	952.000	800.000
81.805.700-8	Cooperativa Agrícola Control Pisquero de Elqui y Limarí Ltda.	Chile	(3)	Accionista de subsidiaria	Préstamo	UF	36.710	37.013
81.805.700-8	Cooperativa Agrícola Control Pisquero de Elqui y Limarí Ltda.	Chile	(1)	Accionista de subsidiaria	Venta de productos	CLP	4.534	5.716
84.356.800-9	Watts S.A.	Chile	(1)	Relacionada al accionista de operación conjunta	Venta de productos	CLP	11.891	7.275
90.160.000-7	Compañía Sud Americana de Vapores S.A.	Chile	(1)	Relacionada al accionista de la controladora	Venta de productos	CLP	306	1.781
90.703.000-8	Nestlé Chile S.A.	Chile	(1)	Accionista de subsidiaria	Servicios prestados	CLP	-	83
90.703.000-8	Nestlé Chile S.A.	Chile	(1)	Accionista de subsidiaria	Venta de productos	CLP	22.086	-
91.705.000-7	Quiñenco S.A.	Chile	(1)	Accionista de la controladora	Venta de productos	CLP	3.207	2.327
92.011.000-2	Empresa Nacional de Energía Enex S.A.	Chile	(1)	Relacionada al accionista de la controladora	Venta de productos	CLP	6.585	1.039
92.048.000-4	SAAM S.A.	Chile	(1)	Relacionada al accionista de la controladora	Venta de productos	CLP	-	2.573
93.920.000-2	Antofagasta Minerals S.A.	Chile	(1)	Relacionada al accionista de la controladora	Venta de productos	CLP	1.964	1.984
94.625.000-7	Inversiones Enex S.A.	Chile	(1)	Relacionada al accionista de la controladora	Venta de productos	CLP	279.796	153.688
96.536.010-7	Inversiones Consolidadas Ltda.	Chile	(1)	Relacionada al accionista de la controladora	Venta de productos	CLP	421	773
96.571.220-8	Banchile Corredores de Bolsa S.A.	Chile	(1)	Relacionada al accionista de la controladora	Venta de productos	CLP	1.069	2.293
96.591.040-9	Empresas Carozzi S.A.	Chile	(1)	Accionista de operación conjunta	Venta de productos	CLP	23.215	13.947
96.610.780-4	Portuaria Corral S.A.	Chile	(1)	Relacionada al accionista de la controladora	Venta de productos	CLP	496	466
96.645.790-2	Socofin S.A.	Chile	(1)	Relacionada al accionista de la controladora	Venta de productos	CLP	1.548	3.056
96.657.210-8	Transportes Fluviales Corral S.A.	Chile	(1)	Relacionada al accionista de la controladora	Venta de productos	CLP	937	927
96.689.310-9	Transbank S.A.	Chile	(1)	Relacionada al accionista de la controladora	Venta de productos	CLP	-	64
96.810.030-0	RDF Media SpA.	Chile	(1)	Relacionada al accionista de la controladora	Venta de productos	CLP	303	64
96.847.140-6	Inmobiliaria Norte Verde S.A.	Chile	(1)	Relacionada al accionista de la controladora	Venta de productos	CLP	386	-
96.892.490-7	Administracion y Servicios Generales LQ S.A.	Chile	(1)	Relacionada al accionista de la controladora	Venta de productos	CLP	158	-
96.908.930-0	San Vicente Terminal Internacional S.A.	Chile	(1)	Relacionada al accionista de la controladora	Venta de productos	CLP	2.733	3.387
96.908.970-K	San Antonio Terminal Internacional S.A.	Chile	(1)	Relacionada al accionista de la controladora	Venta de productos	CLP	2.291	1.465
96.919.980-7	Cervecería Austral S.A.	Chile	(1)	Negocio conjunto	Servicios prestados	CLP	851.941	1.387.990
96.919.980-7	Cervecería Austral S.A.	Chile	(1)	Negocio conjunto	Venta de productos	CLP	-	876
97.004.000-5	Banco de Chile	Chile	(1)	Relacionada al accionista de la controladora	Venta de productos	CLP	44.014	48.428
99.506.030-2	Muellaje del Maipo S.A.	Chile	(1)	Relacionada al accionista de la controladora	Venta de productos	CLP	2.600	3.260
99.511.240-K	Antofagasta Terminal Internacional S.A.	Chile	(1)	Relacionada al accionista de la controladora	Venta de productos	CLP	2.193	1.289
0-E	Heineken Brouwerijen B.V.	Holanda	(2)	Relacionada al accionista de la controladora	Servicios prestados	Euros	222.226	17.977
0-E	QSR S.A.	Paraguay	(2)	Relacionada al accionista de subsidiaria	Venta de productos	PYG	281	57
Totales							**5.307.264**	**5.313.079**

No corriente:

RUT	Sociedad	País de origen	Ref.	Relación	Transacción	Moneda o unidad de reajuste	Al 31 de diciembre de 2021	Al 31 de diciembre de 2020
							M$	M$
52.000.721-0	Representaciones Chile Beer Kevin Michael Szot E.I.R.L.	Chile	(5)	Accionista de subsidiaria	Venta de acciones	CLP	42.506	42.506
81.805.700-8	Cooperativa Agrícola Control Pisquero de Elqui y Limarí Ltda.	Chile	(3)	Accionista de subsidiaria	Préstamo	UF	61.691	90.049
Totales							**104.197**	**132.555**

Cuentas por pagar a entidades relacionadas

Corriente:

RUT	Sociedad	País de origen	Ref.	Relación	Transacción	Moneda o unidad de reajuste	Al 31 de diciembre de 2021	Al 31 de diciembre de 2020
							M$	M$
52.000.721-0	Representaciones Chile Beer Kevin Michael Szot E.I.R.L.	Chile	(1)	Accionista de subsidiaria	Servicios recibidos	CLP	8.836	263
76.115.132-0	Canal 13 SpA.	Chile	(1)	Relacionada al accionista de la controladora	Servicios recibidos	CLP	254.330	120.997
76.380.217-5	Hapag-Lloyd Chile SpA.	Chile	(1)	Relacionada al accionista de la controladora	Servicios recibidos	CLP	20.858	598
76.406.313-2	Cervecería Rapa Nui Ltda.	Chile	(1)	Accionista de subsidiaria	Servicios recibidos	CLP	-	7.515
76.455.830-8	DiWatts S.A.	Chile	(1)	Relacionada al accionista de operación conjunta	Compra de productos	CLP	202.828	86.929
76.460.328-1	Inversiones Diaguitas #33 SpA.	Chile	(4)	Accionista de subsidiaria	Préstamo	CLP	-	196.765
76.486.051-9	Inversiones Río Elqui SpA.	Chile	(6)	Relacionada al minoritario de subsidiaria	Préstamo	CLP	25.694	-
76.486.051-9	Inversiones Río Elqui SpA.	Chile	(1)	Relacionada al minoritario de subsidiaria	Servicios recibidos	CLP	-	3.964
76.729.932-K	Saam Logistics S.A.	Chile	(1)	Relacionada al accionista de la controladora	Servicios recibidos	CLP	168.431	-
77.051.330-8	Cervecería Kunstmann Ltda.	Chile	(1)	Relacionada al minoritario de subsidiaria	Servicios recibidos	CLP	5.157	-
77.755.610-K	Comercial Patagona Ltda.	Chile	(1)	Subsidiaria de negocio conjunto	Servicios recibidos	CLP	103.521	43.453
78.053.790-6	Servipag Ltda.	Chile	(1)	Relacionada al accionista de la controladora	Servicios recibidos	CLP	1.553	801
78.259.420-6	Inversiones PFI Chile Ltda.	Chile	(1)	Accionista de operación conjunta	Compra de productos	CLP	1.693.360	1.107.795
81.805.700-8	Cooperativa Agrícola Control Pisquero de Elqui y Limarí Ltda.	Chile	(1)	Accionista de subsidiaria	Servicios recibidos	CLP	1.015	-
84.356.800-9	Watts S.A.	Chile	(1)	Relacionada al accionista de operación conjunta	Royalty	CLP	15.786	13.287
90.703.000-8	Nestlé Chile S.A.	Chile	(1)	Accionista de subsidiaria	Compra de productos	CLP	13.428	-
91.705.000-7	Quiñenco S.A.	Chile	(1)	Accionista de la controladora	Servicios recibidos	CLP	478	-
92.011.000-2	Empresa Nacional de Energía Enex S.A.	Chile	(1)	Relacionada al accionista de la controladora	Compra de productos	CLP	19.531	51.959
94.058.000-5	Servicios Aeroportuarios Aerosan S.A.	Chile	(1)	Relacionada al accionista de la controladora	Servicios recibidos	CLP	5.067	1.234
96.591.040-9	Empresas Carozzi S.A.	Chile	(1)	Accionista de operación conjunta	Compra de productos	CLP	215.112	251.751
96.689.310-9	Transbank S.A.	Chile	(1)	Relacionada al accionista de la controladora	Servicios recibidos	CLP	-	3.288
96.798.520-1	Saam Extraportuarios S.A.	Chile	(1)	Relacionada al accionista de la controladora	Servicios recibidos	CLP	7.604	1.920
96.810.030-0	RDF Media SpA.	Chile	(1)	Relacionada al accionista de la controladora	Servicios recibidos	CLP	32.576	18.128
96.908.930-0	San Vicente Terminal Internacional S.A.	Chile	(1)	Relacionada al accionista de la controladora	Servicios recibidos	CLP	179	-
96.908.970-K	San Antonio Terminal Internacional S.A.	Chile	(1)	Relacionada al accionista de la controladora	Servicios recibidos	CLP	17.548	444
96.919.980-7	Cervecería Austral S.A.	Chile	(1)	Negocio conjunto	Compra de productos	CLP	2.234.632	2.780.514
96.919.980-7	Cervecería Austral S.A.	Chile	(1)	Negocio conjunto	Royalty	CLP	965.010	832.449
97.004.000-5	Banco de Chile	Chile	(1)	Relacionada al accionista de la controladora	Servicios recibidos	CLP	52.495	-
0-E	Paulaner Brauerei Gruppe GmbH & Co. KGaA	Alemania	(2)	Relacionada al accionista de subsidiaria	Compra de productos	USD	99.532	72.913
0-E	Ecor Ltda.	Bolivia	(2)	Relacionada al accionista de subsidiaria	Servicios recibidos	BOB	11.466	11.051
0-E	Premium Brands S.R.L.	Bolivia	(2)	Relacionada al accionista de subsidiaria	Compra de productos	BOB	728	607
0-E	Central Cervecera de Colombia S.A.S.	Colombia	(2)	Negocio conjunto	Servicios recibidos	USD	26.483	73.030
0-E	Zona Franca Central Cervecera S.A.S.	Colombia	(2)	Negocio conjunto	Servicios recibidos	USD	53.305	38.270
0-E	Nestlé Waters Management & Technology S.A.S.	Francia	(2)	Relacionada al accionista de subsidiaria	Compra de productos	Euros	19.953	-
0-E	Nestlé Waters Marketing & Distribution S.A.S.	Francia	(2)	Relacionada al accionista de subsidiaria	Compra de productos	Euros	41.794	-
0-E	Amstel Brouwerijen B.V.	Holanda	(2)	Relacionada al accionista de la controladora	Licencias y asesorías técnicas	Euros	-	85.588
0-E	Heineken Brouwerijen B.V.	Holanda	(2)	Relacionada al accionista de la controladora	Compra de productos	USD	6.250.581	3.408.971
0-E	Heineken Brouwerijen B.V.	Holanda	(2)	Relacionada al accionista de la controladora	Licencias y asesorías técnicas	Euros	13.195.268	6.115.308
0-E	Heineken Brouwerijen B.V.	Holanda	(2)	Relacionada al accionista de la controladora	Royalty	USD	48.375	91.587
0-E	Heineken Brouwerijen B.V.	Holanda	(2)	Relacionada al accionista de la controladora	Royalty	Euros	81.225	2.859.390
0-E	Heineken Supply Chain B.V.	Holanda	(2)	Relacionada al accionista de la controladora	Compra de productos	Euros	105.774	-
0-E	Banco BASA S.A.	Paraguay	(2)	Relacionada al accionista de subsidiaria	Servicios recibidos	PYG	-	5
0-E	Emprendimientos Hoteleros S.A.E.C.A.	Paraguay	(2)	Relacionada al accionista de subsidiaria	Servicios recibidos	PYG	316	-
0-E	Hoteles Contemporáneos S.A.	Paraguay	(2)	Relacionada al accionista de subsidiaria	Servicios recibidos	PYG	-	940
0-E	Palermo S.A.	Paraguay	(2)	Relacionada al accionista de subsidiaria	Servicios recibidos	PYG	2.520	172
0-E	Société des Produits Nestlé S.A.	Suiza	(2)	Relacionada al accionista de subsidiaria	Royalty	Otras monedas	151.871	93.707
0-E	Tetra Pak Global Distribution S.A.	Suiza	(2)	Relacionada al accionista de subsidiaria	Compra de productos	USD	54.099	56.761
Totales							**26.208.319**	**18.432.354**

Transacciones más significativas y efectos en resultados:

Las transacciones significativas con partes relacionadas por los ejercicios terminados al 31 de diciembre de 2021 y 2020, son las siguientes:

RUT	Sociedad	País de origen	Relación	Transacción	2021		2020	
					Montos	(Cargos)/Abonos (Efecto Resultado)	Montos	(Cargos)/Abonos (Efecto Resultado)
					M$	M$	M$	M$
52.000.721-0	Representaciones Chile Beer Kevin Michael Szot E.I.R.L.	Chile	Accionista de subsidiaria	Pago de préstamo	-	-	10.000	-
52.000.721-0	Representaciones Chile Beer Kevin Michael Szot E.I.R.L.	Chile	Accionista de subsidiaria	Préstamo	-	-	10.000	-
52.000.721-0	Representaciones Chile Beer Kevin Michael Szot E.I.R.L.	Chile	Accionista de subsidiaria	Venta de acciones	-	-	42.506	-
76.079.669-7	Minera Antucoya	Chile	Relacionada al accionista de la controladora	Venta de productos	-	-	904	641
76.115.132-0	Canal 13 SpA.	Chile	Relacionada al accionista de la controladora	Servicios recibidos	1.862.501	(1.862.501)	1.333.295	(1.333.295)
76.178.803-5	Viña Tabalí S.A.	Chile	Relacionada al accionista de la controladora	Servicios prestados	2.200	2.200	2.400	2.400
76.313.970-0	Inversiones Irsa Ltda.	Chile	Relacionada a la controladora	Dividendos pagados	19.874.256	-	5.964.834	-
76.380.217-5	Hapag-Lloyd Chile SpA.	Chile	Relacionada al accionista de la controladora	Servicios recibidos	455.343	-	63.170	-
76.486.051-9	Inversiones Río Elqui SpA.	Chile	Relacionada al minoritario de subsidiaria	Intereses	694	(694)	-	-
76.486.051-9	Inversiones Río Elqui SpA.	Chile	Relacionada al minoritario de subsidiaria	Préstamo	25.616	-	-	-
76.727.040-2	Minera Centinela	Chile	Relacionada al accionista de la controladora	Venta de productos	-	-	2.691	1.902
76.729.932-K	SAAM Logistics S.A.	Chile	Relacionada al accionista de la controladora	Servicios recibidos	163.589	-	-	-
76.800.322-K	Yanghe Chile SpA.	Chile	Accionista de subsidiaria	Dividendos pagados	1.403.236	-	1.338.697	-
77.051.330-8	Cervecería Kunstmann Ltda.	Chile	Relacionada al minoritario de subsidiaria	Servicios recibidos	123.548	(123.548)	86.545	(86.545)
77.051.330-8	Cervecería Kunstmann Ltda.	Chile	Relacionada al minoritario de subsidiaria	Venta de productos	683.279	528.872	438.916	339.730
77.755.610-K	Comercial Patagona Ltda.	Chile	Subsidiaria de negocio conjunto	Servicios recibidos	514.992	(514.992)	475.007	(475.007)
77.755.610-K	Comercial Patagona Ltda.	Chile	Subsidiaria de negocio conjunto	Venta de productos	9.919.947	6.389.260	7.256.373	4.673.700
78.259.420-6	Inversiones PFI Chile Ltda.	Chile	Accionista de operación conjunta	Servicios prestados	1.288.570	1.288.570	1.500.292	1.500.292
78.259.420-6	Inversiones PFI Chile Ltda.	Chile	Accionista de operación conjunta	Servicios recibidos	184.143	(184.143)	177.330	(177.330)
78.259.420-6	Inversiones PFI Chile Ltda.	Chile	Accionista de operación conjunta	Compra de productos	16.825.818	-	9.978.333	-
79.985.340-K	Cervecera Valdivia S.A.	Chile	Accionista de subsidiaria	Dividendos pagados	2.446.878	-	2.499.985	-
81.805.700-8	Cooperativa Agrícola Control Pisquero de Elqui y Limarí Ltda.	Chile	Accionista de subsidiaria	Cobro de préstamo	31.495	-	29.702	-
81.805.700-8	Cooperativa Agrícola Control Pisquero de Elqui y Limarí Ltda.	Chile	Accionista de subsidiaria	Dividendos pagados	1.119.455	-	1.033.478	-
81.805.700-8	Cooperativa Agrícola Control Pisquero de Elqui y Limarí Ltda.	Chile	Accionista de subsidiaria	Préstamo e intereses	36.710	3.009	37.013	5.767
81.805.700-8	Cooperativa Agrícola Control Pisquero de Elqui y Limarí Ltda.	Chile	Accionista de subsidiaria	Venta de productos	11.495	7.590	6.468	4.270
90.703.000-8	Nestlé Chile S.A.	Chile	Accionista de subsidiaria	Dividendos pagados	6.708.433	-	7.590.887	-
91.705.000-7	Quiñenco S.A.	Chile	Accionista de la controladora	Venta de productos	21.151	14.827	13.829	9.695
92.011.000-2	Empresa Nacional de Energía Enex S.A.	Chile	Relacionada al accionista de la controladora	Compra de productos	153.960	(153.960)	124.888	(124.888)
92.011.000-2	Empresa Nacional de Energía Enex S.A.	Chile	Relacionada al accionista de la controladora	Servicios recibidos	487.171	(487.171)	463.728	(463.728)
93.920.000-2	Antofagasta Minerals S.A.	Chile	Relacionada al accionista de la controladora	Venta de productos	3.280	2.433	9.796	7.266
94.625.000-7	Inversiones Enex S.A.	Chile	Relacionada al accionista de la controladora	Venta de productos	1.713.899	1.216.904	1.078.599	765.828
96.427.000-7	Inversiones y Rentas S.A.	Chile	Controladora	Dividendos pagados	169.256.200	-	46.345.861	-
96.427.000-7	Inversiones y Rentas S.A.	Chile	Controladora	Servicios prestados	9.594	9.594	9.274	9.274
96.571.220-8	Banchile Corredores de Bolsa S.A.	Chile	Relacionada al accionista de la controladora	Inversiones	91.000.000	-	488.700.000	-
96.571.220-8	Banchile Corredores de Bolsa S.A.	Chile	Relacionada al accionista de la controladora	Rescate de inversiones	116.319.261	17.476.786	483.900.000	73.833
99.542.980-2	Foods Compañía de Alimentos CCU Ltda.	Chile	Negocio conjunto	Servicios prestados	-	-	27.744	27.744
96.591.040-9	Empresas Carozzi S.A.	Chile	Accionista de operación conjunta	Compra de productos	3.930.995	-	4.818.549	-
96.591.040-9	Empresas Carozzi S.A.	Chile	Accionista de operación conjunta	Venta de productos	105.618	99.122	113.971	106.961
96.657.690-1	Inversiones Punta Brava S.A.	Chile	Relacionada al accionista de la controladora	Servicios recibidos	39.223	(39.223)	17.783	(17.783)
96.657.690-1	Inversiones Punta Brava S.A.	Chile	Relacionada al accionista de la controladora	Venta de productos	-	-	734	521
96.689.310-9	Transbank S.A.	Chile	Relacionada al accionista de la controladora	Servicios recibidos	318.312	(318.312)	279.243	(279.243)
96.798.520-1	SAAM Extraportuario S.A.	Chile	Relacionada al accionista de la controladora	Servicios recibidos	26.759	-	26.662	-
96.810.030-0	Radiodifusión SpA.	Chile	Relacionada al accionista de la controladora	Servicios recibidos	284.709	(284.709)	194.185	(194.185)
96.919.980-7	Cervecería Austral S.A.	Chile	Negocio conjunto	Compra de productos	18.180.143	-	14.135.192	-
96.919.980-7	Cervecería Austral S.A.	Chile	Negocio conjunto	Dividendos percibidos	1.771.495	-	635.969	-
96.919.980-7	Cervecería Austral S.A.	Chile	Negocio conjunto	Servicios prestados	326.264	326.264	334.106	334.106
96.919.980-7	Cervecería Austral S.A.	Chile	Negocio conjunto	Royalty	5.489.100	(5.489.100)	583.211	(583.211)
96.919.980-7	Cervecería Austral S.A.	Chile	Negocio conjunto	Venta de productos	73.562	53.055	51.067	36.831
97.004.000-5	Banco de Chile	Chile	Relacionada al accionista de la controladora	Derivados	90.001.229	4.195.190	157.275.212	(4.262.234)
97.004.000-5	Banco de Chile	Chile	Relacionada al accionista de la controladora	Intereses	72.605	(72.605)	121.403	(121.403)
97.004.000-5	Banco de Chile	Chile	Relacionada al accionista de la controladora	Inversiones	431.716.879	-	426.057.614	-
97.004.000-5	Banco de Chile	Chile	Relacionada al accionista de la controladora	Servicios recibidos	398.855	(398.855)	401.541	(401.541)
97.004.000-5	Banco de Chile	Chile	Relacionada al accionista de la controladora	Rescate de inversiones	425.089.594	3.354.006	422.665.655	54.456
97.004.000-5	Banco de Chile	Chile	Relacionada al accionista de la controladora	Venta de productos	174.307	155.969	145.533	130.223
0-E	Ecor Ltda.	Bolivia	Relacionada al accionista de subsidiaria	Servicios recibidos	76.786	(76.786)	140.109	(140.109)
0-E	Central Cervecera de Colombia S.A.S.	Colombia	Negocio conjunto	Aporte de capital	-	-	19.287.372	-
0-E	Zona Franca Central Cervecera S.A.S.	Colombia	Negocio conjunto	Aporte de capital	5.791.718	-	-	-
0-E	Amstel Brouwerijen B.V.	Holanda	Relacionada al accionista de la controladora	Licencias y asesorías técnicas	274.937	(274.937)	26.010	(26.010)
0-E	Heineken Brouwerijen B.V.	Holanda	Relacionada al accionista de la controladora	Compra de productos	16.520.290	-	10.419.088	-
0-E	Heineken Brouwerijen B.V.	Holanda	Relacionada al accionista de la controladora	Licencias y asesorías técnicas	18.793.675	(18.793.675)	12.444.232	(12.444.232)
0-E	Heineken Brouwerijen B.V.	Holanda	Relacionada al accionista de la controladora	Servicios recibidos	108.396	(108.396)	182.716	(182.716)
0-E	Aerocentro S.A.	Paraguay	Relacionada al accionista de subsidiaria	Venta de productos	957	670	-	-
0-E	Banco BASA S.A.	Paraguay	Relacionada al accionista de subsidiaria	Venta de productos	1.502	1.051	1.788	1.252
0-E	Cadena Farmacenter S.A.	Paraguay	Relacionada al accionista de subsidiaria	Venta de productos	1.185	829	-	-
0-E	Cementos Concepción S.A.E.	Paraguay	Relacionada al accionista de subsidiaria	Venta de productos	1.287	901	4.823	3.376
0-E	Chajha S.A.	Paraguay	Relacionada al accionista de subsidiaria	Venta de productos	6.178	4.325	15.414	10.790
0-E	Cigar Trading S.R.L.	Paraguay	Relacionada al accionista de subsidiaria	Venta de productos	676	473	1.368	958
0-E	Club Libertad	Paraguay	Relacionada al accionista de subsidiaria	Venta de productos	-	-	14.358	10.050
0-E	Consignataria de Ganado S.A.	Paraguay	Relacionada al accionista de subsidiaria	Venta de productos	1.215	850	-	-
0-E	Emprendimientos Hoteleros S.A.E.C.A.	Paraguay	Relacionada al accionista de subsidiaria	Venta de productos	13.338	9.337	14.681	10.277
0-E	Enex Paraguay S.R.L.	Paraguay	Relacionada al accionista de subsidiaria	Venta de productos	77.782	54.447	-	-
0-E	Fundación Ramón T. Cartes	Paraguay	Relacionada al accionista de subsidiaria	Venta de productos	725	508	217	152
0-E	Ganadera Las Pampas S.A.	Paraguay	Relacionada al accionista de subsidiaria	Venta de productos	4.744	3.321	13.611	9.528
0-E	Ganadera Sofía S.A.	Paraguay	Relacionada al accionista de subsidiaria	Venta de productos	-	-	1.962	1.374
0-E	Gráfica Editorial Inter-Sudamericana S.A.	Paraguay	Relacionada al accionista de subsidiaria	Venta de productos	284	199	464	325
0-E	Habacorp S.R.L.	Paraguay	Relacionada al accionista de subsidiaria	Venta de productos	204	143	-	-
0-E	La Misión S.A.	Paraguay	Relacionada al accionista de subsidiaria	Venta de productos	732	512	958	671
0-E	Palermo S.A.	Paraguay	Relacionada al accionista de subsidiaria	Venta de productos	13.066	9.146	4.706	3.294
0-E	Pamplona S.A.	Paraguay	Relacionada al accionista de subsidiaria	Venta de productos	825	578	-	-
0-E	Prana S.A.	Paraguay	Relacionada al accionista de subsidiaria	Venta de productos	999	699	1.310	917
0-E	QSR S.A.	Paraguay	Relacionada al accionista de subsidiaria	Venta de productos	37.416	26.191	40.417	28.293
0-E	Saqa Gym S.R.L.	Paraguay	Relacionada al accionista de subsidiaria	Venta de productos	281	197	-	-
0-E	Tabacalera del Este S.A.	Paraguay	Relacionada al accionista de subsidiaria	Venta de productos	23.405	16.384	14.215	9.950
0-E	Societé des Produits Nestlé S.A.	Suiza	Relacionada al accionista de subsidiaria	Royalty	374.723	(374.723)	671.730	(671.730)

Las transacciones significativas con partes relacionadas por los ejercicios terminados al 31 de diciembre de 2020 y 2019, son las siguientes:

RUT	Sociedad	País de origen	Relación	Transacción	2020		2019	
					Montos	(Cargos)/Abonos (Efecto Resultado)	Montos	(Cargos)/Abonos (Efecto Resultado)
					M$	M$	M$	M$
52.000.721-0	Representaciones Chile Beer Kevin Michael Szot E.I.R.L	Chile	Accionista de subsidiaria	Pago de préstamo	10.000	-	-	-
52.000.721-0	Representaciones Chile Beer Kevin Michael Szot E.I.R.L	Chile	Accionista de subsidiaria	Préstamo	10.000	-	-	-
52.000.721-0	Representaciones Chile Beer Kevin Michael Szot E.I.R.L	Chile	Accionista de subsidiaria	Venta de acciones	42.506	-	-	-
76.079.669-7	Minera Antucoya	Chile	Relacionada al accionista de la controladora	Venta de productos	904	641	2.813	1.988
76.115.132-0	Canal 13 SpA.	Chile	Relacionada al accionista de la controladora	Servicios recibidos	1.333.295	(1.333.295)	2.054.644	(2.054.644)
76.178.803-5	Viña Tabalí S.A.	Chile	Relacionada al accionista de la controladora	Servicios prestados	2.400	2.400	69.567	25.771
76.313.970-0	Inversiones Irsa Ltda.	Chile	Relacionada a la controladora	Dividendos pagados	5.964.834	-	14.493.784	-
76.380.217-5	Hapag-Lloyd Chile SpA.	Chile	Relacionada al accionista de la controladora	Servicios recibidos	63.170	-	160.967	-
76.727.040-2	Minera Centinela	Chile	Relacionada al accionista de la controladora	Venta de productos	2.691	1.902	9.016	6.372
76.800.322-K	Yanghe Chile SpA.	Chile	Accionista de subsidiaria	Dividendos pagados	1.338.697	-	927.097	-
77.051.330-8	Cervecería Kunstmann Ltda.	Chile	Relacionada al minoritario de subsidiaria	Servicios recibidos	86.545	(86.545)	135.589	(135.589)
77.051.330-8	Cervecería Kunstmann Ltda.	Chile	Relacionada al minoritario de subsidiaria	Venta de productos	438.916	339.730	796.617	614.988
77.755.610-K	Comercial Patagona Ltda.	Chile	Subsidiaria de negocio conjunto	Servicios recibidos	475.007	(475.007)	544.738	(544.738)
77.755.610-K	Comercial Patagona Ltda.	Chile	Subsidiaria de negocio conjunto	Venta de productos	7.256.373	4.673.700	6.975.121	4.492.551
78.259.420-6	Inversiones PFI Chile Ltda.	Chile	Accionista de operación conjunta	Servicios prestados	1.500.292	1.500.292	2.289.097	2.289.097
78.259.420-6	Inversiones PFI Chile Ltda.	Chile	Accionista de operación conjunta	Servicios recibidos	177.330	(177.330)	269.996	(269.996)
78.259.420-6	Inversiones PFI Chile Ltda.	Chile	Accionista de operación conjunta	Compra de productos	9.978.333	-	10.237.934	-
79.985.340-K	Cervecera Valdivia S.A.	Chile	Accionista de subsidiaria	Dividendos pagados	2.499.985	-	3.886.021	-
81.805.700-8	Cooperativa Agrícola Control Pisquero de Elqui y Limarí Ltda.	Chile	Accionista de subsidiaria	Dividendos pagados	1.033.478	-	928.507	-
81.805.700-8	Cooperativa Agrícola Control Pisquero de Elqui y Limarí Ltda.	Chile	Accionista de subsidiaria	Préstamo e intereses	37.013	5.767	36.828	4.285
81.805.700-8	Cooperativa Agrícola Control Pisquero de Elqui y Limarí Ltda.	Chile	Accionista de subsidiaria	Venta de productos	6.468	4.270	12.367	8.164
90.703.000-8	Nestlé Chile S.A.	Chile	Accionista de subsidiaria	Dividendos pagados	7.590.887	-	4.931.641	-
91.705.000-7	Quiñenco S.A.	Chile	Accionista de la controladora	Venta de productos	13.829	9.695	19.952	13.932
92.011.000-2	Empresa Nacional de Energía Enex S.A.	Chile	Relacionada al accionista de la controladora	Compra de productos	124.888	(124.888)	200.481	(200.481)
92.011.000-2	Empresa Nacional de Energía Enex S.A.	Chile	Relacionada al accionista de la controladora	Servicios recibidos	463.728	(463.728)	444.367	(444.367)
93.920.000-2	Antofagasta Minerals S.A.	Chile	Relacionada al accionista de la controladora	Venta de productos	9.796	7.266	38.007	28.630
94.625.000-7	Inversiones Enex S.A.	Chile	Relacionada al accionista de la controladora	Venta de productos	1.078.599	765.828	1.394.919	988.572
96.427.000-7	Inversiones y Rentas S.A.	Chile	Controladora	Dividendos pagados	46.345.861	-	112.614.526	-
96.427.000-7	Inversiones y Rentas S.A.	Chile	Controladora	Servicios prestados	9.274	9.274	9.176	9.176
96.571.220-8	Banchile Corredores de Bolsa S.A.	Chile	Relacionada al accionista de la controladora	Inversiones	488.700.000	-	531.200.000	-
96.571.220-8	Banchile Corredores de Bolsa S.A.	Chile	Relacionada al accionista de la controladora	Rescate de inversiones	483.900.000	73.833	552.594.958	274.958
96.591.040-9	Empresas Carozzi S.A.	Chile	Accionista de operación conjunta	Compra de productos	4.818.549	-	5.201.040	-
96.591.040-9	Empresas Carozzi S.A.	Chile	Accionista de operación conjunta	Venta de productos	113.971	106.961	86.790	81.906
96.657.690-1	Inversiones Punta Brava S.A.	Chile	Relacionada al accionista de la controladora	Servicios recibidos	17.783	(17.783)	-	-
96.657.690-1	Inversiones Punta Brava S.A.	Chile	Relacionada al accionista de la controladora	Venta de productos	734	521	1.188	840
96.689.310-9	Transbank S.A.	Chile	Relacionada al accionista de la controladora	Servicios recibidos	279.243	(279.243)	187.378	(187.378)
96.798.520-1	SAAM Extraportuario S.A.	Chile	Relacionada al accionista de la controladora	Servicios recibidos	26.662	-	41.188	-
96.810.030-0	Radiodifusión SpA.	Chile	Relacionada al accionista de la controladora	Servicios recibidos	194.185	(194.185)	306.153	(306.153)
96.919.980-7	Cervecería Austral S.A.	Chile	Negocio conjunto	Compra de productos	14.135.192	-	14.235.437	-
96.919.980-7	Cervecería Austral S.A.	Chile	Negocio conjunto	Dividendos percibidos	635.969	-	438.258	-
96.919.980-7	Cervecería Austral S.A.	Chile	Negocio conjunto	Servicios prestados	334.106	334.106	253.789	253.789
96.919.980-7	Cervecería Austral S.A.	Chile	Negocio conjunto	Royalty	583.211	(583.211)	331.083	(331.083)
96.919.980-7	Cervecería Austral S.A.	Chile	Negocio conjunto	Venta de productos	51.067	36.831	71.885	51.102
97.004.000-5	Banco de Chile	Chile	Relacionada al accionista de la controladora	Derivados	157.275.212	(4.262.234)	75.540.396	2.859
97.004.000-5	Banco de Chile	Chile	Relacionada al accionista de la controladora	Intereses	121.403	(121.403)	149.209	(149.209)
97.004.000-5	Banco de Chile	Chile	Relacionada al accionista de la controladora	Inversiones	426.057.614	-	106.006.335	-
97.004.000-5	Banco de Chile	Chile	Relacionada al accionista de la controladora	Servicios recibidos	401.541	(401.541)	393.096	(393.096)
97.004.000-5	Banco de Chile	Chile	Relacionada al accionista de la controladora	Rescate de inversiones	422.665.655	54.456	105.256.049	175.733
97.004.000-5	Banco de Chile	Chile	Relacionada al accionista de la controladora	Venta de productos	145.533	130.223	246.431	223.733
99.542.980-2	Foods Compañía de Alimentos CCU Ltda.	Chile	Negocio conjunto	Compra de productos	-	-	5.515	(5.515)
99.542.980-2	Foods Compañía de Alimentos CCU Ltda.	Chile	Negocio conjunto	Disminución de capital	-	-	11.200.000	-
99.542.980-2	Foods Compañía de Alimentos CCU Ltda.	Chile	Negocio conjunto	Servicios prestados	27.744	27.744	325.857	325.857
99.542.980-2	Foods Compañía de Alimentos CCU Ltda.	Chile	Negocio conjunto	Venta en consignación	-	-	956.516	-
0-E	Ecor Ltda.	Bolivia	Relacionada al accionista de subsidiaria	Servicios recibidos	140.109	(140.109)	157.818	(157.818)
0-E	Central Cervecera de Colombia S.A.S.	Colombia	Negocio conjunto	Aporte de capital	19.287.372	-	-	-
0-E	Zona Franca Central Cervecera S.A.S.	Colombia	Negocio conjunto	Aporte de capital	-	-	13.563.816	-
0-E	Amstel Brouwerijen B.V.	Holanda	Relacionada al accionista de la controladora	Licencias y asesorías técnicas	26.010	(26.010)	265.594	(265.594)
0-E	Heineken Brouwerijen B.V.	Holanda	Relacionada al accionista de la controladora	Compra de productos	10.419.088	-	12.449.658	-
0-E	Heineken Brouwerijen B.V.	Holanda	Relacionada al accionista de la controladora	Licencias y asesorías técnicas	12.444.232	(12.444.232)	10.395.266	(10.395.266)
0-E	Heineken Brouwerijen B.V.	Holanda	Relacionada al accionista de la controladora	Servicios recibidos	182.716	(182.716)	116.703	(116.703)
0-E	Banco BASA S.A.	Paraguay	Relacionada al accionista de subsidiaria	Venta de productos	1.788	1.252	1.458	797
0-E	Cementos Concepción S.A.E.	Paraguay	Relacionada al accionista de subsidiaria	Venta de productos	4.823	3.376	-	-
0-E	Chajha S.A.	Paraguay	Relacionada al accionista de subsidiaria	Venta de productos	15.414	10.790	4.284	893
0-E	Cigar Trading S.R.L.	Paraguay	Relacionada al accionista de subsidiaria	Venta de productos	1.368	958	704	368
0-E	Club Libertad	Paraguay	Relacionada al accionista de subsidiaria	Venta de productos	14.358	10.050	3.304	1.412
0-E	Consignataria de Ganado S.A.	Paraguay	Relacionada al accionista de subsidiaria	Venta de productos	-	-	239	60
0-E	Emprendimientos Hoteleros S.A.E.C.A.	Paraguay	Relacionada al accionista de subsidiaria	Venta de productos	14.681	10.277	15.626	9.009
0-E	Fundación Ramón T. Cartes	Paraguay	Relacionada al accionista de subsidiaria	Venta de productos	217	152	3.860	1.005
0-E	Ganadera Las Pampas S.A.	Paraguay	Relacionada al accionista de subsidiaria	Venta de productos	13.611	9.528	457	135
0-E	Ganadera Sofía S.A.	Paraguay	Relacionada al accionista de subsidiaria	Venta de productos	1.962	1.374	-	-
0-E	Gráfica Editorial Inter-Sudamericana S.A.	Paraguay	Relacionada al accionista de subsidiaria	Venta de productos	464	325	967	665
0-E	La Misión S.A.	Paraguay	Relacionada al accionista de subsidiaria	Venta de productos	958	671	774	543
0-E	Palermo S.A.	Paraguay	Relacionada al accionista de subsidiaria	Venta de productos	4.706	3.294	3.161	1.040
0-E	Prana S.A.	Paraguay	Relacionada al accionista de subsidiaria	Venta de productos	1.310	917	-	-
0-E	QSR S.A.	Paraguay	Relacionada al accionista de subsidiaria	Venta de productos	40.417	28.293	93.590	60.787
0-E	Tabacalera del Este S.A.	Paraguay	Relacionada al accionista de subsidiaria	Venta de productos	14.215	9.950	3.489	2.152
0-E	Societé des Produits Nestlé S.A.	Suiza	Relacionada al accionista de subsidiaria	Royalty	671.730	(671.730)	528.805	(528.805)

Remuneraciones personal clave de la gerencia

La Compañía es administrada por un Directorio compuesto por nueve miembros, los cuales permanecen por un período de tres años en sus funciones, pudiendo ser reelegidos.

En Junta Ordinaria de Accionistas celebrada con fecha 14 de abril de 2021, se procedió a la renovación del Directorio, resultando elegidos, por un período de tres años, los señores Andrónico Luksic Craig, Francisco Pérez Mackenna, Pablo Granifo Lavín, Rodrigo Hinzpeter Kirberg, Carlos Molina Solís, José Miguel Barros van Hövell tot Westerflier, Marc Gross, Rory Cullinan y Vittorio Corbo Lioi siendo éste último designado en calidad de director independiente de conformidad con lo dispuesto en el artículo 50 bis de la Ley N° 18.046. El Presidente y Vicepresidente del Directorio así como los integrantes del Comité de Auditoría fueron designados en sesión de Directorio celebrada con igual fecha. Conforme a lo establecido en el artículo 50 bis de la Ley N° 18.046, el director independiente señor Vittorio Corbo Lioi designó a los demás integrantes del Comité de Directores, lo que ocurrió en la misma sesión, el que quedó compuesto por los directores señores Corbo, Pérez y Molina. El Comité de Auditoría quedó compuesto por los directores señores Corbo y Molina, quienes reúnen los requisitos de independencia aplicables según el criterio establecido en la Securities Exchange Act de 1934, Sarbanes-Oxley Act de 2002 y las normas del New York Stock Exchange. Asimismo, el Directorio resolvió que los directores señores Pérez y Barros participen en las sesiones del Comité de Auditoría en calidad de observadores.

En la referida Junta Ordinaria de Accionistas se resolvió mantener la remuneración de los directores acordada en la Junta Ordinaria de Accionistas anterior, consistente en una dieta mensual de UF 100 brutas para cada director y de UF 200 brutas para el Presidente, por asistencia al Directorio, independiente del número de sesiones que se celebren en el período, más una cantidad equivalente al 3% de los dividendos que se distribuyeren con cargo a las utilidades de la Compañía, para el Directorio en su conjunto, calculados sobre un monto máximo equivalente al 50% de la utilidad líquida distribuible del ejercicio, a razón de una novena parte para cada director y en proporción al tiempo que cada uno hubiere servido en el cargo durante el año 2021.

En dicha Junta se acordó, asimismo, mantener la remuneración de los directores que integran el Comité de Directores, consistente en una dieta mensual por asistencia, independiente del número de sesiones que se celebren en el periodo, de UF 50 brutas, más lo que le corresponda como porcentaje de los dividendos hasta completar el tercio adicional que establece el artículo 50 bis de la Ley N° 18.046 sobre Sociedades Anónimas y la Circular N° 1.956 de la Comisión para el Mercado Financiero; y respecto de aquellos directores que forman parte del Comité de Auditoría, y los designados en calidad de observadores del mismo, una dieta mensual, por asistencia, independiente del número de sesiones que se celebren en el periodo, ascendente a UF 50 brutas.

Las remuneraciones de Directores y Ejecutivos principales de la Compañía se compone de la siguiente manera:

Remuneraciones Directores:

	Por los ejercicios terminados al 31 de diciembre de		
	2021	2020	2019
	M$	M$	M$
Comité de Auditoría	71.380	63.120	47.386
Comité de Directores	67.691	64.837	47.154
Dieta	1.460.776	1.380.976	1.266.892
Participación	3.004.895	2.097.276	6.038.934

Remuneraciones Ejecutivos principales:

	Por los ejercicios terminados al 31 de diciembre de		
	2021	2020	2019
	M$	M$	M$
Comité de Directores	17.689	16.655	13.650
Dieta	226.566	199.798	190.080
Participación	28.064	27.773	18.541

Las remuneraciones correspondientes al personal clave al 31 de diciembre de 2021 ascendieron a M$ 9.129.532 (M$ 6.701.955 en 2020 y M$ 7.993.975 en 2019). La Compañía otorga a los ejecutivos principales bonos anuales, de carácter facultativo y variable, no contractual, que se asignan sobre la base del grado de cumplimiento de metas individuales y corporativas, y en atención a los resultados del ejercicio.

Nota 12 Inventarios

Los saldos de inventario se componen como sigue:

	Al 31 de diciembre de 2021	Al 31 de diciembre de 2020
	M$	M$
Productos terminados	120.545.622	73.971.829
Productos en proceso	638.700	4.121.749
Materias primas	189.700.921	140.148.143
Materias primas en tránsito	35.978.861	10.151.494
Materiales e insumos	9.739.510	7.394.725
Estimación a valor neto realizable y obsolescencia	(3.176.553)	(3.944.679)
Total	**353.427.061**	**231.843.261**

Durante los períodos terminados al 31 de diciembre de 2021, 2020 y 2019, la Compañía castigó con cargo a la estimación a valor neto realizable y obsolescencia del rubro un total de M$ 3.692.846, M$ 1.877.113 y M$ 1.962.689, respectivamente.

Adicionalmente, se presenta una estimación por deterioro de las existencias que incluyen montos relativos a obsolescencia derivados de la baja rotación, obsolescencia técnica y/o productos retirados del mercado.

El movimiento de la estimación antes mencionada es el siguiente:

	Al 31 de diciembre de 2021	Al 31 de diciembre de 2020
	M$	M$
Saldo inicial	(3.944.679)	(1.246.380)
Estimación por deterioro de inventario	(2.902.530)	(4.667.808)
Existencias dadas de baja	3.692.846	1.877.113
Efecto conversión	(22.190)	92.396
Total	**(3.176.553)**	**(3.944.679)**

Al 31 de diciembre de 2021 y 2020, la Compañía no tiene prendas sobre sus inventarios para garantizar obligaciones financieras.

Nota 13 Activos biológicos corrientes

La Compañía presenta en el rubro activos biológicos corriente el producto agrícola (uva) derivado de las plantaciones en producción que tiene como destino ser un insumo para el proceso de producción de vinos.

Los costos asociados al producto agrícola (uva) son acumulados hasta la fecha de su cosecha.

Los activos biológicos corrientes se valorizan según lo descrito en ***Nota 2 - Resumen de las principales políticas contables, 2.10***.

La composición del saldo es la siguiente:

	M$
Al 1 de enero de 2020	
Costo histórico	9.459.071
Valor libro	**9.459.071**
Al 31 de diciembre de 2020	
Efecto de conversión	(288.630)
Adquisiciones	22.575.150
Disminuciones debidas a cosecha o recolección	(21.217.064)
Otros incrementos (disminuciones) (1)	66.502
Subtotales	**1.135.958**
Valor libro	**10.595.029**
Al 31 de diciembre de 2020	
Costo histórico	10.595.029
Valor libro	**10.595.029**
Al 31 de diciembre de 2021	
Efecto de conversión	(25.384)
Adquisiciones	26.749.931
Disminuciones debidas a cosecha o recolección	(24.959.872)
Otros incrementos (disminuciones) (1)	187.001
Subtotales	**1.951.676**
Valor libro	**12.546.705**
Al 31 de diciembre de 2021	
Costo histórico	12.546.705
Valor libro	**12.546.705**

(1) Corresponde principalmente al efecto financiero de la aplicación de la IAS 29 “Información Financiera en Economías Hiperinflacionarias”.

Nota 14 Activos no corrientes mantenidos para la venta

a) Segmento de Operación Negocios Internacionales

En el mes de septiembre de 2015, el Directorio de la subsidiaria Sáenz Briones & Cía. S.A.I.C. autorizó la venta del inmueble ubicado en la ciudad de Luján de Cuyo, provincia de Mendoza, Argentina. A la fecha de emisión de estos Estados Financieros Consolidados la Gerencia de Administración y Finanzas sigue comprometida con un plan de venta de este inmueble. Para esto se ha realizado un cambio de la Inmobiliaria para ser más activos con la búsqueda de un comprador y seguir manteniendo altas las probabilidades de venta.

b) Segmento de Operación Vinos

Durante el año 2015 el Directorio de Viña Valles de Chile S.A. ("VVCH") hoy Viña San Pedro Tarapacá S.A. autorizó el proceso de venta de ciertos activos fijos de esta empresa, ubicados en la ciudad y comuna de Rengo, provincia de Cachapoal, Sexta Región. Con fecha 21 de diciembre de 2020, se firmó contrato de promesa de compraventa que se mantiene vigente, y la Administración cuenta con acciones activas y se encuentra comprometida con un plan para la venta de estos activos.

Según se describe en ***Nota 2 - Resumen de las principales políticas contables, 2.18***, los activos no corrientes mantenidos para la venta han sido registrados al menor valor entre el valor libro y el valor razonable menos los costos de venta al 31 de diciembre de 2021.

Los activos no corrientes mantenidos para la venta se detallan a continuación:

Activos mantenidos para la venta	Al 31 de diciembre de 2021	Al 31 de diciembre de 2020
	M$	M$
Terrenos	1.848.903	1.752.783
Construcciones	420.487	359.414
Maquinarias	13.330	9.130
Total	**2.282.720**	**2.121.327**

Nota 15 Combinaciones de negocios

a) Bebidas Bolivianas BBO S.A.

Con fecha 28 de junio y 11 de julio de 2019 la subsidiaria CCU Inversiones II SpA. realizó aportes de capital a Bebidas Bolivianas BBO S.A. por montos de US$ 1.249.713 y US$ 178.305 (equivalente a M$ 849.630 y M$ 122.210) respectivamente, dado que ambos socios concurrieron en proporción a la participación vigente se mantuvieron los porcentajes de participación.

b) Bodega San Juan S.A.U.

Con fecha 28 de enero de 2019, la subsidiaria argentina Finca La Celia S.A. constituyó la sociedad Bodega San Juan S.A.U. mediante aporte de capital de ARS 100.000, con el objeto de utilizarla como vehículo para la adquisición del negocio de vino de las marcas Graffigna, Colón y Santa Silvia de Pernod Ricard Argentina S.R.L., además de la compra de Bodega Graffigna y de los viñedos de Pocito, Cañada Honda y La Consulta.

Con fecha 31 de mayo de 2019, la subsidiaria VSPT realizó aporte de capital a la subsidiaria Finca La Celia S.A. por US$ 14.000.000, equivalentes a M$ 9.910.040 y con la misma fecha la subsidiara Finca La Celia S.A. realizó aporte de capital a Bodega San Juan S.A.U. por US$ 2.806.820, equivalentes a M$ 1.986.836.

Con fecha 31 de mayo de 2019 Bodega San Juan S.A.U. mediante escritura de compraventa, se hizo titular de los negocios asociados a la operación de la bodega y de los viñedos Pocito y Cañada Honda.

Para la adquisición descrita anteriormente, se han determinado los valores razonables de los activos y pasivos (Ver ***Nota 1 - Información General letra C), numeral (4)***).

c) Cervecería Szot SpA.

Con fecha 30 de agosto de 2019, la subsidiaria Cervecería Kunstmann S.A. ("CK") adquirió un 5,001% adicional de Cervecería Szot SpA. proveniente de la compra de 5.001 acciones, equivalente a M$ 6.156. Como consecuencia de lo señalado anteriormente, CK quedó con una participación total de un 50,001% sobre dicha subsidiaria.

Con fecha 28 de agosto de 2020, la sociedad procedió a efectuar un aumento de capital equivalente a 95.710 acciones, de las cuales CK concurrió en la suscripción de 63.022 acciones a un valor de M$ 176.620. Posteriormente, en igual fecha, CK realizó la venta de 15.167 acciones equivalentes a M$ 42.506 a Representaciones Chile Beer Kevin Michael Szot E.I.R.L. Como resultado de lo anterior, CK quedó con la participación total de un 50,0005% sobre dicha subsidiaria.

Para la combinación de negocios descrita anteriormente, se han determinado los valores razonables de los activos y pasivos (Ver ***Nota 1 - Información General letra C) , numeral (8)***).

d) Mahina SpA.

Con fecha 18 de febrero de 2020, la subsidiaria Cervecería Kunstmann S.A. ("CK") adquirió un 50,1000% proveniente de la compra de 501 acciones en un valor de M$ 525.000 de la sociedad Mahina SpA. Posteriormente, en igual fecha, la sociedad procedió a efectuar un aumento de capital equivalente a 100 acciones, de las cuales CK concurrió en la suscripción de 50 acciones a un valor de M$ 50.000, las cuales fueron pagadas el 26 de marzo de 2021. Como consecuencia de lo anterior, CK queda con una propiedad accionaria de 551 acciones equivalente a 50,0909%. Asimismo, se procedió a su incorporación en el proceso de consolidación de CCU.

Para la combinación de negocios descrita anteriormente, se han determinado los valores razonables de los activos y pasivos (Ver ***Nota 1 - Información General letra C) , numeral (9)***).

e) Viñedo La Consulta

Con fecha 1 de junio de 2020 la subsidiaria argentina Finca La Celia S.A. mediante escritura de compraventa y luego de haber obtenido las aprobaciones regulatorias en Argentina, se hizo titular de la operación del viñedo La Consulta.

Para la combinación de negocios descrita anteriormente, se han determinado los valores razonables de los activos y pasivos (Ver ***Nota 1 - Información General letra C) , numeral (4)***).

Durante el ejercicio terminado al 31 de diciembre de 2021, la Compañía no ha efectuado combinaciones de negocios.

Nota 16 Inversiones contabilizadas por el método de la participación

Negocios conjuntos y Asociadas

La Compañía registra bajo este rubro sus inversiones en sociedades que califican como negocios conjuntos y asociadas.

El valor proporcional de las inversiones en negocios conjuntos y asociadas es el siguiente:

	Porcentaje de participación	Al 31 de diciembre de 2021	Al 31 de diciembre de 2020
	%	M$	M$
Cervecería Austral S.A.	50.00	12.235.881	9.968.250
Central Cervecera de Colombia S.A.S.	50.00	22.337.040	28.125.779
Zona Franca Central Cervecera S.A.S.	50.00	102.959.342	91.652.215
Total negocios conjuntos		**137.532.263**	**129.746.244**
Otras sociedades		582.217	1.360.541
Total asociadas		**582.217**	**1.360.541**
Total		**138.114.480**	**131.106.785**

Los valores antes mencionados incluyen la plusvalía generada en la adquisición de los siguientes negocios conjuntos y asociadas, que se presentan netos de cualquier pérdida por deterioro:

	Al 31 de diciembre de 2021	Al 31 de diciembre de 2020
	M$	M$
Cervecería Austral S.A.	1.894.770	1.894.770
Total	**1.894.770**	**1.894.770**

La participación en utilidad (pérdida) de negocios conjuntos y asociadas contabilizados por el método de la participación son las siguientes:

	Por los ejercicios terminados al 31 de diciembre de		
	2021	2020	2019
	M$	M$	M$
Cervecería Austral S.A.	3.957.553	1.799.437	1.930.395
Foods Compañía de Alimentos CCU Ltda.	-	(354.154)	897.526
Central Cervecera de Colombia S.A.S.	(5.935.519)	(11.577.019)	(18.755.448)
Zona Franca Central Cervecera S.A.S.	2.904.998	1.690.661	(562.416)
Total negocios conjuntos	**927.032**	**(8.441.075)**	**(16.489.943)**
Otras sociedades	(701.006)	3.866	58.184
Total asociadas	**(701.006)**	**3.866**	**58.184**
Total	**226.026**	**(8.437.209)**	**(16.431.759)**

Los cambios en las inversiones en negocios conjuntos y asociadas son los siguientes:

	Al 31 de diciembre de 2021	Al 31 de diciembre de 2020
	M$	M$
Saldo al inicio	131.106.785	136.098.062
Otros pagos para adquirir participaciones en negocios conjuntos	5.791.718	19.287.372
Participación en utilidad (pérdida) de negocios conjuntos y asociadas contabilizados por el método de la participación	226.026	(8.437.209)
Disminución de inversión (1)	-	(1.355.651)
Dividendos	(1.651.730)	(423.669)
Otros (*)	2.641.681	(14.062.120)
Total	**138.114.480**	**131.106.785**

(1) Ver ***Nota 16 - Inversiones contabilizadas por el método de la participación, numeral (2)***.
(*) Incluye principalmente efectos por la conversión de los negocios conjuntos.

En relación a las inversiones contabilizadas bajo el método de participación, cabe mencionar lo siguiente:

(1) Cervecería Austral S.A.

Es una sociedad anónima cerrada que opera una planta elaboradora de cerveza en el extremo sur de Chile, siendo la cervecera más austral del mundo.

(2) Foods Compañía de Alimentos CCU Ltda. ("Foods")

Sociedad anónima cerrada, que participaba en el negocio de los snacks y alimentos en Chile, enajenó a fines del año 2015 las marcas de Calaf y Natur a Empresas Carozzi S.A. Además Foods era el principal accionista de Alimentos Nutrabien S.A. que poseía la marca "Nutrabien". Con fecha 17 de diciembre de 2018 Foods y la subsidiaria CCU Inversiones S.A. materializaron la venta del 100% de las acciones de Alimentos Nutrabien S.A. a Ideal S.A.

Con fecha 18 de noviembre de 2019 en Junta Ordinaria de Accionistas, se acordó disminuir el capital de la sociedad en un monto de M$ 22.400.000, quedando un capital final de M$ 12.144.358. Dicha disminución se pagó en proporción a la cantidad de acciones que tenía cada accionista a la fecha de la referida Junta.

Con fecha 23 de septiembre de 2020 en Junta Extraordinaria de Accionistas, se acordó transformar la Sociedad en una sociedad de responsabilidad limitada, la que pasó a denominarse Foods Compañía de Alimentos CCU Limitada.

Con fecha 11 de noviembre de 2020 se realizó la liquidación de la sociedad Foods Compañía de Alimentos CCU Limitada.

Producto de esta disolución la accionista CCU Inversiones S.A. cambió su inversión por efectivo, terrenos e instalaciones, los que se presentan en el Estado de Flujos de Efectivos en Otras entradas (salidas) de efectivo del flujo de inversión y en el rubro de Propiedades de inversión, respectivamente.

El efecto en resultado de esta disolución quedó reconocido dentro de Resultados acumulados al 31 de diciembre de 2020 por un monto de M$ 1.355.651.

(3) Central Cervecera de Colombia S.A.S. y Zona Franca Central Cervecera S.A.S.

Con fecha 10 de noviembre de 2014, CCU, a través de su subsidiaria CCU Inversiones II SpA., y Grupo Postobón se asociaron en un acuerdo conjunto, que califica como un negocio conjunto a través de una sociedad por acciones constituida en Colombia denominada Central Cervecera de Colombia S.A.S. ("CCC"), en la cual CCU Inversiones II SpA. y Grupo Postobón participan como únicos accionistas en partes iguales. El objeto de CCC, en dicho país, es la elaboración, comercialización y distribución de cervezas y bebidas no alcohólicas en base a malta (Productos).

Posteriormente, con fecha 16 de agosto de 2017, CCU, a través de su subsidiaria CCU Inversiones II SpA., adquirió el 50% de las acciones de una sociedad por acciones constituida en Colombia denominada Zona Franca Central Cervecera S.A.S. ("ZF CC"), que se relaciona a un acuerdo conjunto y que califica como un negocio conjunto, en la cual CCU y Grupo Postobón participan como únicos accionistas en partes iguales. El precio de la transacción ascendió a US$ 10.204, equivalente a M$ 6.432. El objeto principal de ZF CC es actuar exclusivamente como usuario industrial de una o varias zonas francas, produciendo y vendiendo productos tanto de marcas propias como licenciadas a CCC, donde esta última realiza el proceso de comercialización de dichos productos.

Para los efectos antes indicados, las asociaciones anteriores consideran la construcción de una planta de producción de cervezas y maltas en zona franca, con una capacidad inicial de 3.000.000 de hectolitros anuales.

Al 31 de diciembre de 2021 y 2020 el monto total aportado a CCC y a ZF CC asciende a US$ 286.949.917 (equivalentes a M$ 191.778.048) y US$ 279.394.156 (equivalentes a M$ 185.986.330), respectivamente.

La Compañía no tiene pasivos contingentes relacionados con los negocios conjuntos y asociadas al 31 de diciembre de 2021.

A continuación se presentan en forma resumida, las partidas significativas de los Estados Financieros en base 100%, de los negocios conjuntos y asociadas al cierre de cada ejercicio:

	Negocios conjuntos	
	Al 31 de diciembre de 2021	Al 31 de diciembre de 2020
	M$	M$
Activos y Pasivos		
Activos corrientes	119.216.592	86.429.862
Activos no corrientes	308.504.421	290.767.946
Pasivos corrientes	94.235.491	58.255.727
Pasivos no corrientes	62.342.964	62.082.064

	Negocios conjuntos		
	Por los ejercicios terminados al 31 de diciembre de		
	2021	2020	2019
	M$	M$	M$
Estado de Resultados (Resumidos)			
Ventas netas	266.707.778	186.220.125	124.808.755
Resultados operacionales	(3.907.203)	(17.903.426)	(42.670.725)
Utilidad (pérdida) del ejercicio	548.637	(17.637.644)	(31.752.130)
Resultado Integral	16.571.448	10.808.355	(49.363.608)
Depreciación y amortización	(15.726.722)	(16.209.859)	(11.386.595)

Nota 17 Activos intangibles distintos de plusvalía

El movimiento de los activos intangibles, es el siguiente:

	Marcas comerciales	Programas informáticos	Derechos de agua	Derechos de distribución y de llaves	Total
	M$	M$	M$	M$	M$
Al 1 de enero de 2020					
Costo histórico	106.358.718	42.908.693	3.199.349	845.379	153.312.139
Amortización acumulada	-	(27.060.359)	-	(633.114)	(27.693.473)
Valor libro	**106.358.718**	**15.848.334**	**3.199.349**	**212.265**	**125.618.666**
Al 31 de diciembre de 2020					
Adiciones	-	9.015.090	-	-	9.015.090
Adiciones por combinaciones de negocios (costo histórico) (1)	962.619	-	-	-	962.619
Bajas (costo histórico)	-	(81.714)	-	-	(81.714)
Bajas (amortización)	-	68.545	-	-	68.545
Amortización del ejercicio	-	(2.408.529)	-	(94.155)	(2.502.684)
Efecto de conversión (costo histórico)	(13.918.619)	(713.228)	-	(171.349)	(14.803.196)
Efecto de conversión (amortización)	-	314.736	-	102.833	417.569
Otros incrementos (disminuciones) (2)	9.245.717	230.951	-	85.878	9.562.546
Subtotales	**(3.710.283)**	**6.425.851**	**-**	**(76.793)**	**2.638.775**
Valor libro	**102.648.435**	**22.274.185**	**3.199.349**	**135.472**	**128.257.441**
Al 31 de diciembre de 2020					
Costo histórico	102.648.435	51.359.792	3.199.349	759.908	157.967.484
Amortización acumulada	-	(29.085.607)	-	(624.436)	(29.710.043)
Valor libro	**102.648.435**	**22.274.185**	**3.199.349**	**135.472**	**128.257.441**
Al 31 de diciembre de 2021					
Adiciones	-	5.124.679	-	-	5.124.679
Bajas (costo histórico)	-	(3.507.642)	-	-	(3.507.642)
Bajas (amortización)	-	3.272.460	-	-	3.272.460
Amortización del ejercicio	-	(3.313.510)	-	(198.686)	(3.512.196)
Efecto de conversión (costo histórico)	2.093.513	182.662	-	31.008	2.307.183
Efecto de conversión (amortización)	-	(193.898)	-	(34.622)	(228.520)
Otros incrementos (disminuciones) (2)	16.901.227	1.239.653	-	2.089.408	20.230.288
Subtotales	**18.994.740**	**2.804.404**	**-**	**1.887.108**	**23.686.252**
Valor libro	**121.643.175**	**25.078.589**	**3.199.349**	**2.022.580**	**151.943.693**
Al 31 de diciembre de 2021					
Costo histórico	121.643.175	54.399.144	3.199.349	2.880.324	182.121.992
Amortización acumulada	-	(29.320.555)	-	(857.744)	(30.178.299)
Valor libro	**121.643.175**	**25.078.589**	**3.199.349**	**2.022.580**	**151.943.693**

(1) Ver ***Nota 15 - Combinaciones de negocios, letra d)***.
(2) Corresponde principalmente al efecto financiero de la aplicación de la IAS 29 “Información Financiera en Economías Hiperinflacionarias”.

La Compañía no mantiene en prenda ni tiene restricciones sobre los intangibles.

El detalle por Unidad Generadora de Efectivo asociado a las marcas comerciales se presenta a continuación:

Segmento de operación	Unidad Generadora de Efectivo	Al 31 de diciembre de 2021	Al 31 de diciembre de 2020
	(UGE)	M$	M$
Chile	Embotelladoras Chilenas Unidas S.A.	32.910.686	31.794.599
	Manantial S.A.	1.166.000	1.166.000
	Compañía Pisquera de Chile S.A.	1.363.782	1.363.782
	Cervecería Kunstmann S.A. (1)	2.113.683	2.397.674
	Subtotales	**37.554.151**	**36.722.055**
Negocios Internacionales	CCU Argentina S.A. y subsidiarias	51.457.083	35.260.216
	Marzurel S.A., Coralina S.A. y Milotur S.A.	2.337.366	2.076.714
	Bebidas del Paraguay S.A. y Distribuidora del Paraguay S.A.	3.747.752	3.137.761
	Bebidas Bolivianas BBO S.A.	6.621.507	5.573.122
	Subtotales	**64.163.708**	**46.047.813**
Vinos	Viña San Pedro Tarapacá S.A. (2)	19.925.316	19.878.567
	Subtotales	**19.925.316**	**19.878.567**
Total		**121.643.175**	**102.648.435**

(1) Ver ***Nota 15 - Combinaciones de negocios, letra d)***.
(2) Ver ***Nota 15 - Combinaciones de negocios, letra e)***.

En relación a las pérdidas por deterioro de valor de los activos intangibles, la Administración ha efectuado los test de deterioros, de los cuales no han surgido evidencia de potenciales deterioros. Respecto de las Marcas comerciales con vida útil indefinida, se ha utilizado la misma metodología que se señala en ***Nota 18 - Plusvalía***.

Nota 18 Plusvalía

El movimiento de la plusvalía es el siguiente:

	Plusvalía
	M$
Al 1 de enero de 2020	
Costo histórico	124.955.438
Valor libro	**124.955.438**
Al 31 de diciembre de 2020	
Otros incrementos (disminuciones) (1)	6.243.023
Pérdidas por deterioro de valor reconocidas en el resultado del ejercicio (2)	(3.401.430)
Efecto de conversión	(10.606.268)
Subtotales	**(7.764.675)**
Valor libro	**117.190.763**
Al 31 de diciembre de 2020	
Costo histórico	117.190.763
Valor libro	**117.190.763**
Al 31 de diciembre de 2021	
Otros incrementos (disminuciones) (1)	11.604.421
Efecto de conversión	2.377.651
Subtotales	**13.982.072**
Valor libro	**131.172.835**
Al 31 de diciembre de 2021	
Costo histórico	131.172.835
Valor libro	**131.172.835**

(1) Corresponde principalmente al efecto financiero de la aplicación de la IAS 29 “Información Financiera en Economías Hiperinflacionarias”.
(2) Corresponde a deterioro de Bebidas Bolivianas BBO S.A., el cual quedó registrado en Otras ganancias (pérdidas) al 31 de diciembre de 2020.

La plusvalía de inversiones adquiridas en combinaciones de negocios son asignadas a la fecha de adquisición a las Unidades Generadoras de Efectivo (UGE) o grupo de UGEs que se espera se beneficien de las sinergias de la combinación de negocios. El valor libro de la plusvalía de inversiones asignadas a las UGEs dentro de los segmentos de la Compañía son los siguientes:

Segmento de operación	Unidad Generadora de Efectivo	Al 31 de diciembre de 2021	Al 31 de diciembre de 2020
	(UGE)	M$	M$
Chile	Embotelladoras Chilenas Unidas S.A.	25.257.686	25.257.686
	Manantial S.A.	8.879.245	8.879.245
	Compañía Pisquera de Chile S.A.	9.808.550	9.808.550
	Los Huemules S.R.L.	3.876	3.982
	Cervecería Kunstmann S.A.	456.007	456.007
	Cervecería Szot SpA.	202.469	202.469
	Subtotales	**44.607.833**	**44.607.939**
Negocios Internacionales	CCU Argentina S.A. y subsidiarias	34.781.464	23.812.988
	Marzurel S.A., Coralina S.A. y Milotur S.A.	4.066.703	3.425.283
	Bebidas del Paraguay S.A. y Distribuidora del Paraguay S.A.	5.491.823	4.672.582
	Bebidas Bolivianas BBO S.A.	9.808.868	8.255.827
	Subtotales	**54.148.858**	**40.166.680**
Vinos	Viña San Pedro Tarapacá S.A.	32.416.144	32.416.144
	Subtotales	**32.416.144**	**32.416.144**
Total		**131.172.835**	**117.190.763**

La Plusvalía de inversión asignada a las UGEs es sometida a pruebas de deterioro anualmente, o con mayor frecuencia si existen signos de un potencial deterioro. Estos indicios pueden incluir un cambio significativo en el entorno económico que afecta los negocios, nuevas disposiciones legales, indicadores de desempeño operativo o la enajenación de una parte importante de una UGE. La pérdida por deterioro se reconoce por el monto que excede el monto recuperable de la UGE. El valor recuperable de cada UGE es determinado como el mayor entre su valor en uso o valor razonable menos los costos de venta. La administración considera que el enfoque del valor en uso, determinado mediante el modelo de flujos de caja descontados, es el método más fiable para determinar los valores recuperables de las UGE.

La siguiente tabla incorpora las variables más relevantes para aquellas UGE donde existe Plusvalía y/o activos intangibles de vida útil indefinida asignados de relevancia:

	Chile	Argentina	Uruguay	Paraguay	Bolivia
CAPEX estimado año 2022 MM$	202.757	51.021	1.256	13.172	2.109
Crecimiento perpetuidad	3,00%	2,50%	2,20%	2,20%	4,40%
Tasa de descuento	9,63%	18,29%	8,52%	7,49%	9,33%

A continuación se describen algunas consideraciones aplicadas al momento de determinar los correspondientes valores en uso de las UGE que tienen plusvalía y/o activos intangibles de vida útil indefinida asignados:

Periodo de proyección: Se considera un horizonte de cinco años para todas las unidades/marcas. Se considera excepcionalmente un periodo de tiempo más prolongado en aquellas unidades/marcas que requieren un periodo de maduración mayor.

Flujos: Para la determinación del valor en uso, la Compañía ha utilizado proyecciones de flujos de efectivo sobre el horizonte de tiempo descrito precedentemente, basado en los presupuestos, planes estratégicos y proyecciones revisadas por la Administración para igual periodo de tiempo. Dada la madurez del negocio, dichos presupuestos históricamente han tenido altas tasas de cumplimiento.

Para la proyección de los flujos de caja, la administración incluyó juicios y suposiciones importantes relacionadas con tasas de crecimiento perpetuo y tasas de descuento.

Crecimiento perpetuidad: Si bien la Compañía espera crecimiento de volúmenes y precios para el mediano largo plazo, se asumió un crecimiento nominal de 3% para la perpetuidad de las unidades de Chile, supuesto conservador considerando la capacidad histórica y la naturaleza de los negocios donde opera la Compañía. Para el caso de Uruguay y Paraguay, se utiliza una tasa de perpetuidad de un 2,2%, consistente con el crecimiento esperado de largo plazo para estos países. Para Bolivia se utiliza una tasa de perpetuidad de un 4,4% equivalente a la inflación de largo plazo del país, más un % del PIB potencial en el largo plazo. En el caso de Argentina se utiliza una tasa de perpetuidad de un 2,5%, la cual se componen por la tasa de inflación promedio de Estados Unidos de Norteamérica, más un % del PIB potencial de cada país en el largo plazo.

Tasa de descuento: Se utilizó las tasa WACC (Weighted Average Cost of Capital) nominal correspondiente a cada país.

Conforme las sensibilidades calculadas, la Administración determina que ningún cambio razonablemente posible en los supuestos probados podría provocar que el valor en libros exceda el valor recuperable. En relación a la plusvalía al 31 de diciembre de 2021, la Administración no ha evidenciado indicios de deterioro.

Nota 19 Propiedades, plantas y equipos

El movimiento de las propiedades, plantas y equipos, es el siguiente:

	Terrenos, edificios y construcción	Maquinarias y equipos	Envases y contenedores	Otros Equipos	Activos en construcción y vides en formación	Muebles, enseres y vehículos	Vides en producción	Total
	M$	M$	M$	M$	M$	M$	M$	M$
Al 1 de enero de 2020								
Costo histórico	731.878.806	589.477.457	190.100.694	133.582.436	116.586.690	70.566.940	31.942.579	1.864.135.602
Depreciación acumulada	(214.895.139)	(334.555.888)	(106.149.627)	(78.566.926)	-	(43.610.871)	(14.627.117)	(792.405.568)
Valor libro	**516.983.667**	**254.921.569**	**83.951.067**	**55.015.510**	**116.586.690**	**26.956.069**	**17.315.462**	**1.071.730.034**
Al 31 de diciembre de 2020								
Adiciones	-	-	-	-	128.547.688	-	-	128.547.688
Adiciones por combinaciones de negocios (costo histórico)	1.987.806	31.370	5.491	-	-	5.320	706.387	2.736.374
Transferencias	31.930.605	35.959.489	15.675.921	10.261.708	(101.990.034)	4.587.689	3.617.533	42.911
Efecto conversión (costo histórico)	(18.274.583)	(24.672.022)	(20.800.016)	(7.547.615)	(4.778.159)	(831.094)	(258.686)	(77.162.175)
Enajenación (costo)	(1.618.648)	(7.408.733)	(2.632.730)	(6.909.303)	-	(1.165.852)	-	(19.735.266)
Enajenación (depreciación)	1.610.774	7.065.230	2.635.188	6.408.229	-	1.047.262	-	18.766.683
Intereses capitalizados	-	-	-	-	1.087.157	-	-	1.087.157
Depreciación del ejercicio	(21.669.111)	(30.783.333)	(23.167.195)	(17.320.702)	-	(6.520.948)	(1.234.911)	(100.696.200)
Efecto conversión (depreciación)	1.120.407	5.514.676	6.431.381	3.365.384	-	515.633	-	16.947.481
Otros incrementos (disminuciones) (1)	9.794.697	16.680.477	11.294.693	3.405.872	1.441.195	305.613	(33.733)	42.888.814
Bajas del ejercicio (costo)	(13.856)	(7.958)	(316.601)	(323.260)	-	(52.146)	-	(713.821)
Bajas del ejercicio (depreciación)	8.537	7.595	327.805	293.534	-	66.733	-	704.204
Pérdidas por deterioro de valor reconocidas en el resultado (2)	(2.628.004)	-	-	-	-	-	-	(2.628.004)
Subtotales	**2.248.624**	**2.386.791**	**(10.546.063)**	**(8.366.153)**	**24.307.847**	**(2.041.790)**	**2.796.590**	**10.785.846**
Valor libro	**519.232.291**	**257.308.360**	**73.405.004**	**46.649.357**	**140.894.537**	**24.914.279**	**20.112.052**	**1.082.515.880**
Al 31 de diciembre de 2020								
Costo histórico	752.373.292	609.239.605	191.812.594	131.488.537	140.894.537	72.886.303	35.817.543	1.934.512.411
Depreciación acumulada	(233.141.001)	(351.931.245)	(118.407.590)	(84.839.180)	-	(47.972.024)	(15.705.491)	(851.996.531)
Valor libro	**519.232.291**	**257.308.360**	**73.405.004**	**46.649.357**	**140.894.537**	**24.914.279**	**20.112.052**	**1.082.515.880**
Al 31 de diciembre de 2021								
Adiciones	-	-	-	-	164.454.035	-	-	164.454.035
Adiciones por combinaciones de negocios (costo histórico)	283.992	-	-	-	-	-	-	283.992
Transferencias	14.213.714	64.659.471	15.762.049	12.104.204	(118.443.961)	8.224.711	3.479.812	-
Efecto conversión (costo histórico)	5.212.276	4.818.898	(727.586)	1.608.980	(204.892)	565.070	(40.060)	11.232.686
Enajenación (costo)	(693.074)	(10.879.482)	(22.952.129)	(1.079.938)	-	(426.969)	-	(36.031.592)
Enajenación (depreciación)	505.521	10.196.738	22.703.727	1.017.369	-	406.386	-	34.829.741
Intereses capitalizados	-	-	-	-	1.074.074	-	-	1.074.074
Depreciación del ejercicio	(23.360.994)	(36.646.717)	(26.493.558)	(17.016.861)	-	(8.141.332)	(1.718.025)	(113.377.487)
Efecto conversión (depreciación)	(718.133)	(3.994.158)	(2.423)	(1.305.000)	-	(468.613)	-	(6.488.327)
Otros incrementos (disminuciones) (1)	23.557.010	29.409.437	16.693.132	4.180.146	7.508.257	1.945.690	569.833	83.863.505
Bajas del ejercicio (costo)	(3.814.205)	(4.192.074)	(5.339.148)	(223.669)	-	(330.318)	(1.344.042)	(15.243.456)
Bajas del ejercicio (depreciación)	3.804.220	4.117.283	5.339.143	217.341	-	326.374	1.344.042	15.148.403
Subtotales	**18.990.327**	**57.489.396**	**4.983.207**	**(497.428)**	**54.387.513**	**2.100.999**	**2.291.560**	**139.745.574**
Valor libro	**538.222.618**	**314.797.756**	**78.388.211**	**46.151.929**	**195.282.050**	**27.015.278**	**22.403.612**	**1.222.261.454**
Al 31 de diciembre de 2021								
Costo histórico	790.813.382	691.181.931	194.726.856	147.793.572	195.282.050	83.225.686	38.465.102	2.141.488.579
Depreciación acumulada	(252.590.764)	(376.384.175)	(116.338.645)	(101.641.643)	-	(56.210.408)	(16.061.490)	(919.227.125)
Valor libro	**538.222.618**	**314.797.756**	**78.388.211**	**46.151.929**	**195.282.050**	**27.015.278**	**22.403.612**	**1.222.261.454**

(1) Corresponde principalmente al efecto financiero de la aplicación de la IAS 29 “Información Financiera en Economías Hiperinflacionarias”.
(2) Corresponde a deterioro de la Compañía, el cual quedó registrado en Otras ganancias (pérdidas) al 31 de diciembre de 2020.

En relación a las pérdidas por deterioro de las Propiedades, plantas y equipos, la Administración evidenció deterioro respecto de ciertos terrenos al 31 de diciembre de 2020, originado principalmente en consideraciones particulares respecto del destino para el cual fueron adquiridos. En relación al año 2021, la Administración no ha evidenciado indicios de deterioro de las Propiedades, plantas y equipos.

El saldo de los terrenos al cierre de cada ejercicio es el siguiente:

	Al 31 de diciembre de 2021	Al 31 de diciembre de 2020
	M$	M$
Terrenos	275.540.602	263.887.611
Total	275.540.602	263.887.611

Los costos por intereses capitalizados durante el ejercicio terminado al 31 de diciembre de 2021 ascendieron a M$ 1.074.074 (M$ 1.087.157 en 2020 y M$ 909.256 en 2019), utilizando una tasa de capitalización del 2,04% anual (2,64% en 2020 y 3,68% en 2019).

La Compañía, a través de su subsidiaria Viña San Pedro Tarapacá S.A., posee activos biológicos correspondientes a vides. Las vides en producción son cultivadas tanto en tierras arrendadas como propias. La uva cosechada de estas vides es utilizada en la elaboración de vinos, comercializados tanto en el mercado doméstico como en el extranjero.

Al 31 de diciembre de 2021, la Sociedad mantiene aproximadamente 5.189 hectáreas de cultivos de vides (en producción y en inversión), de las cuales 4.674 corresponden a vides en estado productivo. Del total de las hectáreas antes mencionadas 4.344 corresponden a tierras propias y 330 a tierras arrendadas.

Las vides en formación son registradas al costo histórico y sólo comienzan a ser depreciadas cuando son transferidas a la fase de producción, lo cual ocurre en la mayoría de los casos al tercer año de plantadas, cuando las parras comienzan a producir uva en forma comercial (en volúmenes que justifican los manejos orientados a la producción y su posterior cosecha).

Durante el año 2021 las plantaciones de vides en producción permitieron cosechar un total aproximado de 57,7 millones de kilos de uva (41,0 millones de kilos de uva durante el ejercicio 2020).

Por la naturaleza de los negocios de la Sociedad, en el valor de los activos no se considera al inicio una estimación por costo de desmantelamiento, retiro o rehabilitación.

En relación a las pérdidas por deterioro de Propiedades, plantas y equipos, la Administración ha analizado indicadores internos y externos y no ha evidenciado indicios de deterioro en éstos al 31 de diciembre de 2021, distinto a lo registrado al 31 de diciembre de 2020.

La depreciación del período terminado al 31 de diciembre de 2021 y 2020, registrada en resultado y otros activos es la siguiente:

	Al 31 de diciembre de 2021	Al 31 de diciembre de 2020
	M$	M$
Registrada en resultado del ejercicio (*)	112.558.965	99.803.814
Registrada en otros activos	818.522	892.386
Total	113.377.487	100.696.200

(*) Adicionalmente a este monto, en resultado hay registrado M$ 1.178.953 (M$ 1.847.312 al 31 de diciembre de 2020) de depreciación de activos agrícolas (barricas), asociado al costo de venta de vino.

Nota 20 Propiedades de inversión

El movimiento de propiedades de inversión, es el siguiente:

	Terrenos	Edificios	Total
	M$	M$	M$
Al 1 de enero de 2020			
Costo histórico	6.179.518	2.920.605	9.100.123
Depreciación acumulada	-	(786.849)	(786.849)
Valor libro	**6.179.518**	**2.133.756**	**8.313.274**
Al 31 de diciembre de 2020			
Adiciones (2)	76.136	100.952	177.088
Enajenaciones	(277.008)	(44.269)	(321.277)
Depreciación del ejercicio	-	(68.177)	(68.177)
Efecto conversión (costo)	(1.142.449)	(410.633)	(1.553.082)
Efecto conversión (depreciación)	-	29.665	29.665
Otros incrementos (disminuciones) (1)	857.249	271.202	1.128.451
Subtotales	**(486.072)**	**(121.260)**	**(607.332)**
Valor libro	**5.693.446**	**2.012.496**	**7.705.942**
Al 31 de diciembre de 2020			
Costo histórico	5.693.446	2.837.857	8.531.303
Depreciación acumulada	-	(825.361)	(825.361)
Valor libro	**5.693.446**	**2.012.496**	**7.705.942**
Al 31 de diciembre de 2021			
Depreciación del ejercicio	-	(86.129)	(86.129)
Efecto conversión (costo)	(82.337)	(32.513)	(114.850)
Efecto conversión (depreciación)	-	2.845	2.845
Otros incrementos (disminuciones) (1)	1.502.451	541.355	2.043.806
Subtotales	**1.420.114**	**425.558**	**1.845.672**
Valor libro	**7.113.560**	**2.438.054**	**9.551.614**
Al 31 de diciembre de 2021			
Costo histórico	7.113.560	3.346.699	10.460.259
Depreciación acumulada	-	(908.645)	(908.645)
Valor libro	**7.113.560**	**2.438.054**	**9.551.614**

(1) Corresponde principalmente al efecto financiero de la aplicación de la IAS 29 "Información Financiera en Economías Hiperinflacionarias".
(2) Ver ***Nota 16 - Inversiones contabilizadas como método de la participación, numeral (2)***.

Bajo propiedades de inversión se incluyen en Chile 17 terrenos, 2 oficinas y 1 departamento mantenidos para propósito de plusvalía, de los cuales 1 departamento se encuentra arrendado, registrando un ingreso acumulado por M$ 5.836 (M$ 5.868 en 2020 y M$ 3.825 en 2019); por otra parte en Argentina se encuentran 2 terrenos y 2 inmuebles arrendados, registrando un ingreso acumulado por M$ 84.859 (M$ 99.840 en 2020 y M$ 104.334 en 2019). Adicionalmente, los gastos del período asociados al total de estas propiedades de inversión ascienden a M$ 64.916 (M$ 69.533 en 2020 y M$ 67.096 en 2019).

La valorización de mercado de las propiedades de inversión supera el 100% del valor libro.

El valor razonable de las propiedades de inversión, que representan el 96% del total de las mismas, asciende a M$ 13.189.640.

La Administración no ha evidenciado indicios de deterioro respecto del valor de las propiedades de inversión.

La Compañía no mantiene en prenda ni tiene restricciones sobre ítems de propiedades de inversión.

Nota 21 Otros pasivos financieros

Los préstamos y obligaciones financieras que devengan intereses, clasificados por tipo de obligación y por su clasificación en el Estado Consolidado de Situación Financiera son los siguientes:

	Al 31 de diciembre de 2021		Al 31 de diciembre de 2020	
	Corriente	No corriente	Corriente	No corriente
	M$	M$	M$	M$
Préstamos bancarios (1)	76.169.204	114.492.596	37.754.705	88.151.400
Obligaciones con el público (1)	8.087.630	339.740.414	7.691.023	324.725.456
Instrumentos financieros derivados (2)	411.954	-	4.243.939	-
Pasivos de cobertura (2)	4.776.623	4.036.833	5.323.640	-
Depósitos recibidos en garantía de envases y contenedores	11.980.948	-	14.116.167	-
Total	**101.426.359**	**458.269.843**	**69.129.474**	**412.876.856**

(1) Ver ***Nota 5 - Administración de riesgos***.
(2) Ver ***Nota 7 - Instrumentos financieros***.

Los vencimientos y tasas de interés de estas obligaciones son los siguientes:

Préstamos y obligaciones financieras corrientes

Al 31 de diciembre de 2021:

Rut empresa deudora	Nombre empresa deudora	País empresa deudora	Rut acreedor	Nombre acreedor	País acreedor	Moneda o unidad de reajuste	Vencimientos (*) Hasta 90 días	Más de 90 días hasta 1 año	Total	Tipo de amortización	Tasa de interés
							M$	M$	M$		(%)
Préstamos bancarios											
76.035.409-0	Cervecera Guayacán SpA.	Chile	97.004.000-5	Banco de Chile	Chile	UF	1.421	4.264	5.685	Mensual	3,39
76.035.409-0	Cervecera Guayacán SpA.	Chile	97.004.000-5	Banco de Chile	Chile	UF	2.177	6.530	8.707	Mensual	5,65
76.337.371-1	Bebidas CCU-PepsiCo SpA.	Chile	97.018.000-1	Scotiabank Chile	Chile	CLP	-	8.179	8.179	Al vencimiento	3,20
90.413.000-1	Compañía Cervecerías Unidas S.A.	Chile	97.030.000-7	Banco del Estado de Chile	Chile	CLP	-	40.378.831	40.378.831	Al vencimiento	4,56
90.413.000-1	Compañía Cervecerías Unidas S.A.	Chile	97.018.000-1	Scotiabank Chile	Chile	CLP	-	639.083	639.083	Al vencimiento	5,70
91.041.000-8	Viña San Pedro Tarapacá S.A.	Chile	76.645.030-K	Banco Itaú Corpbanca	Chile	USD	-	11.896.096	11.896.096	Al vencimiento	3,64
99.586.280-8	Compañía Pisquera de Chile S.A.	Chile	97.030.000-7	Banco del Estado de Chile	Chile	CLP	326.560	16.000.000	16.326.560	Al vencimiento	4,68
96.981.310-6	Cervecería Kunstmann S.A.	Chile	97.004.000-5	Banco de Chile	Chile	CLP	-	2.020.163	2.020.163	Al vencimiento	2,20
96.981.310-6	Cervecería Kunstmann S.A.	Chile	97.030.000-7	Banco del Estado de Chile	Chile	CLP	-	6.313	6.313	Al vencimiento	1,60
96.981.310-6	Cervecería Kunstmann S.A.	Chile	97.030.000-7	Banco del Estado de Chile	Chile	CLP	-	3.422	3.422	Al vencimiento	1,60
96.981.310-6	Cervecería Kunstmann S.A.	Chile	97.018.000-1	Scotiabank Chile	Chile	CLP	-	1.664.071	1.664.071	Semestral	3,45
96.981.310-6	Cervecería Kunstmann S.A.	Chile	97.018.000-1	Scotiabank Chile	Chile	CLP	28.566	-	28.566	Al vencimiento	3,95
0-E	Finca La Celia S.A.	Argentina	0-E	Macro	Argentina	USD	-	255.163	255.163	Al vencimiento	5,50
0-E	Finca La Celia S.A.	Argentina	0-E	Galicia	Argentina	USD	-	254.034	254.034	Al vencimiento	4,75
0-E	Finca La Celia S.A.	Argentina	0-E	Patagonia	Argentina	ARS	1.345.109	-	1.345.109	Diario	37,50
0-E	Finca La Celia S.A.	Argentina	0-E	Bbva	Argentina	ARS	537.105	-	537.105	Diario	38,00
0-E	Finca La Celia S.A.	Argentina	0-E	Macro	Argentina	ARS	246.587	-	246.587	Diario	38,00
0-E	Bebidas Bolivianas BBO S.A.	Bolivia	0-E	Banco Mercantil Santa Cruz S.A.	Bolivia	BOB	39.084	-	39.084	Trimestral	5,00
0-E	Bebidas Bolivianas BBO S.A.	Bolivia	0-E	Banco Mercantil Santa Cruz S.A.	Bolivia	BOB	68.671	-	68.671	Trimestral	5,00
0-E	Bebidas Bolivianas BBO S.A.	Bolivia	0-E	Banco Mercantil Santa Cruz S.A.	Bolivia	BOB	21.498	416.277	437.775	Semestral	5,95
Total							**2.616.778**	**73.552.426**	**76.169.204**		

(*) El monto basado en los flujos contractuales no descontados se encuentra en ***Nota 5 - Administración de riesgos***.

Rut empresa deudora	Nombre empresa deudora	País empresa deudora	Serie	Número de inscripción	País acreedor	Moneda o unidad de reajuste	Vencimientos (*) Hasta 90 días	Más de 90 días hasta 1 año	Total	Tipo de amortización	Tasa de interés
							M$	M$	M$		(%)
Obligaciones con el público											
90.413.000-1	Compañía Cervecerías Unidas S.A.	Chile	Bono H	573 23/03/2009	Chile	UF	582.445	5.619.575	6.202.020	Semestral	4,25
90.413.000-1	Compañía Cervecerías Unidas S.A. (1)	Chile	Bono J	898 28/06/2018	Chile	UF	1.042.130	3.258	1.045.388	Semestral	2,90
90.413.000-1	Compañía Cervecerías Unidas S.A. (1)	Chile	Bono L	897 28/06/2018	Chile	UF	50.459	240.984	291.443	Semestral	1,20
90.413.000-1	Compañía Cervecerías Unidas S.A. (1)	Chile	Bono M	898 28/06/2018	Chile	UF	55.622	246.436	302.058	Semestral	1,60
91.041.000-8	Viña San Pedro Tarapacá S.A. (2)	Chile	Bono D	986 12/12/2019	Chile	UF	89.699	157.022	246.721	Semestral	1,00
Total							**1.820.355**	**6.267.275**	**8.087.630**		

(1) Esta obligación se encuentra cubierta por un contrato *Cross Currency Swap*. Ver ***Nota 7 - Instrumentos financieros***.
(2) Esta obligación se encuentra parcialmente cubierta por un contrato *Cross Currency Interest Rate Swap*. Ver ***Nota 7 - Instrumentos financieros***.
(*) El monto basado en los flujos contractuales no descontados se encuentra en ***Nota 5 - Administración de riesgos***.

Al 31 de diciembre de 2020:

Rut empresa deudora	Nombre empresa deudora	País empresa deudora	Rut acreedor	Nombre acreedor	País acreedor	Moneda o unidad de reajuste	Vencimientos (*) Hasta 90 días	Más de 90 días hasta 1 año	Total	Tipo de amortización	Tasa de interés
							M$	M$	M$		(%)
Préstamos bancarios											
76.035.409-0	Cervecera Guayacán SpA.	Chile	76.645.030-K	Banco Itaú Corpbanca	Chile	UF	1.357	4.071	5.428	Mensual	4,87
76.337.371-1	Bebidas CCU-PepsiCo SpA.	Chile	97.018.000-1	Scotiabank Chile	Chile	CLP	8.179	-	8.179	Al vencimiento	3,20
90.413.000-1	Compañía Cervecerías Unidas S.A.	Chile	97.030.000-7	Banco del Estado de Chile	Chile	CLP	-	324.308	324.308	Al vencimiento	4,56
91.041.000-8	Viña San Pedro Tarapacá S.A.	Chile	97.030.000-7	Banco del Estado de Chile	Chile	CLP	-	10.926.400	10.926.400	Al vencimiento	2,20
91.041.000-8	Viña San Pedro Tarapacá S.A.	Chile	76.645.030-K	Banco Itaú Corpbanca	Chile	USD	-	42.899	42.899	Al vencimiento	3,64
91.041.000-8	Viña San Pedro Tarapacá S.A.	Chile	97.018.000-1	Scotiabank Chile	Chile	USD	-	10.796.220	10.796.220	Al vencimiento	1,98
91.041.000-8	Viña San Pedro Tarapacá S.A. (1)	Chile	97.018.000-1	Scotiabank Chile	Chile	USD	3.650	8.247.020	8.250.670	Al vencimiento	1,20
96.981.310-6	Cervecería Kunstmann S.A.	Chile	97.004.000-5	Banco de Chile	Chile	CLP	44.827	2.000.000	2.044.827	Al vencimiento	4,92
96.981.310-6	Cervecería Kunstmann S.A.	Chile	76.645.030-K	Banco Itaú Corpbanca	Chile	CLP	-	2.014.896	2.014.896	Al vencimiento	3,83
96.981.310-6	Cervecería Kunstmann S.A.	Chile	97.018.000-1	Scotiabank Chile	Chile	CLP	-	1.008.444	1.008.444	Al vencimiento	4,00
96.981.310-6	Cervecería Kunstmann S.A.	Chile	97.018.000-1	Scotiabank Chile	Chile	CLP	-	1.667.569	1.667.569	Semestral	3,45
96.981.310-6	Cervecería Kunstmann S.A.	Chile	97.018.000-1	Scotiabank Chile	Chile	CLP	28.661	-	28.661	Al vencimiento	3,95
99.586.280-8	Compañía Pisquera de Chile S.A.	Chile	97.030.000-7	Banco del Estado de Chile	Chile	CLP	326.560	-	326.560	Al vencimiento	4,68
0-E	Sáenz Briones & Cía. S.A.I.C.	Argentina	0-E	Banco Citibank	Argentina	ARS	966	-	966	Al vencimiento	34,75
0-E	Bebidas Bolivianas BBO S.A.	Bolivia	0-E	Banco Mercantil Santa Cruz S.A.	Bolivia	BOB	61.176	-	61.176	Trimestral	5,00
0-E	Bebidas Bolivianas BBO S.A.	Bolivia	0-E	Banco Mercantil Santa Cruz S.A.	Bolivia	BOB	35.693	-	35.693	Trimestral	5,00
0-E	Bebidas Bolivianas BBO S.A.	Bolivia	0-E	Banco Mercantil Santa Cruz S.A.	Bolivia	BOB	8.821	-	8.821	Semestral	5,95
0-E	Milotur S.A.	Uruguay	0-E	Banco Itaú	Uruguay	UI	202.988	-	202.988	Mensual	4,80
Total							**722.878**	**37.031.827**	**37.754.705**		

(1) Esta obligación se encuentra cubierta por un contrato *Cross Currency Interest Rate Swap*. Ver ***Nota 7 - Instrumentos financieros***.
(*) El monto basado en los flujos contractuales no descontados se encuentra en ***Nota 5 - Administración de riesgos***.

Rut empresa deudora	Nombre empresa deudora	País empresa deudora	Serie	Número de inscripción	País acreedor	Moneda o unidad de reajuste	Vencimientos (*) Hasta 90 días	Vencimientos (*) Más de 90 días hasta 1 año	Total	Tipo de amortización	Tasa de interés
							M$	M$	M$		(%)
Obligaciones con el público											
90.413.000-1	Compañía Cervecerías Unidas S.A. (1)	Chile	Bono H	573 23/03/2009	Chile	UF	3.260.702	2.625.046	5.885.748	Semestral	4,25
90.413.000-1	Compañía Cervecerías Unidas S.A. (1)	Chile	Bono J	898 28/06/2018	Chile	UF	976.885	3.482	980.367	Semestral	2,90
90.413.000-1	Compañía Cervecerías Unidas S.A. (1)	Chile	Bono L	897 28/06/2018	Chile	UF	52.828	247.413	300.241	Semestral	1,20
90.413.000-1	Compañía Cervecerías Unidas S.A. (1)	Chile	Bono M	898 28/06/2018	Chile	UF	52.355	236.335	288.690	Semestral	1,60
91.041.000-8	Viña San Pedro Tarapacá S.A.	Chile	Bono D	986 12/12/2019	Chile	UF	49.346	186.631	235.977	Semestral	1,00
Total							**4.392.116**	**3.298.907**	**7.691.023**		

(1) Esta obligación se encuentra cubierta por un contrato *Cross Currency Swap*. Ver ***Nota 7 - Instrumentos financieros***.
(*) El monto basado en los flujos contractuales no descontados se encuentra en ***Nota 5 - Administración de riesgos***.

Préstamos y obligaciones financieras no corrientes

Al 31 de diciembre de 2021:

Rut empresa deudora	Nombre empresa deudora	País empresa deudora	Rut acreedor	Nombre acreedor	País acreedor	Moneda o unidad de reajuste	Vencimientos (*) Más de 1 año hasta 3 años	Vencimientos (*) Más de 3 años hasta 5 años	Vencimientos (*) Más de 5 años	Total	Tipo de amortización	Tasa de interés
							M$	M$	M$	M$		(%)
Préstamos bancarios												
76.035.409-0	Cervecera Guayacán SpA.	Chile	97.004.000-5	Banco de Chile	Chile	UF	11.370	11.370	34.210	56.950	Mensual	3,39
76.035.409-0	Cervecera Guayacán SpA.	Chile	97.004.000-5	Banco de Chile	Chile	UF	17.414	17.414	69.268	104.096	Mensual	5,65
76.337.371-1	Bebidas CCU-PepsiCo SpA.	Chile	97.018.000-1	Scotiabank Chile	Chile	CLP	999.642	-	-	999.642	Al vencimiento	3,20
90.413.000-1	Compañía Cervecerías Unidas S.A.	Chile	97.018.000-1	Scotiabank Chile	Chile	CLP	89.872.000	-	-	89.872.000	Al vencimiento	5,70
96.981.310-6	Cervecería Kunstmann S.A.	Chile	97.030.000-7	Banco del Estado de Chile	Chile	CLP	2.000.000	-	-	2.000.000	Al vencimiento	1,60
96.981.310-6	Cervecería Kunstmann S.A.	Chile	97.030.000-7	Banco del Estado de Chile	Chile	CLP	1.000.000	-	-	1.000.000	Al vencimiento	1,60
96.981.310-6	Cervecería Kunstmann S.A.	Chile	97.018.000-1	Scotiabank Chile	Chile	CLP	3.299.984	1.651.429	-	4.951.413	Semestral	3,45
96.981.310-6	Cervecería Kunstmann S.A.	Chile	97.018.000-1	Scotiabank Chile	Chile	CLP	-	2.986.511	-	2.986.511	Al vencimiento	3,95
0-E	Bebidas Bolivianas BBO S.A.	Bolivia	0-E	Banco Mercantil Santa Cruz S.A.	Bolivia	BOB	1.012.802	1.350.402	1.799.565	4.162.769	Trimestral	5,00
0-E	Bebidas Bolivianas BBO S.A.	Bolivia	0-E	Banco Mercantil Santa Cruz S.A.	Bolivia	BOB	3.134.706	4.179.607	1.044.902	8.359.215	Trimestral	5,00
Total							**101.347.918**	**10.196.733**	**2.947.945**	**114.492.596**		

(*) El monto basado en los flujos contractuales no descontados se encuentra en ***Nota 5 - Administración de riesgos***.

Rut empresa deudora	Nombre empresa deudora	País empresa deudora	Serie	Número de inscripción	País acreedor	Moneda o unidad de reajuste	Vencimientos (*) Más de 1 año hasta 3 años	Vencimientos (*) Más de 3 años hasta 5 años	Vencimientos (*) Más de 5 años	Total	Tipo de amortización	Tasa de interés
							M$	M$	M$	M$		(%)
Obligaciones con el público												
90.413.000-1	Compañía Cervecerías Unidas S.A.	Chile	Bono H	573 23/03/2009	Chile	UF	11.228.960	11.228.960	19.656.626	42.114.546	Semestral	4,25
90.413.000-1	Compañía Cervecerías Unidas S.A. (1)	Chile	Bono J	898 28/06/2018	Chile	UF	8.690	8.690	93.059.342	93.076.722	Semestral	2,90
90.413.000-1	Compañía Cervecerías Unidas S.A. (1)	Chile	Bono L	897 28/06/2018	Chile	UF	403.668	46.891.278	46.588.059	93.883.005	Semestral	1,20
90.413.000-1	Compañía Cervecerías Unidas S.A. (1)	Chile	Bono M	898 28/06/2018	Chile	UF	444.974	444.974	62.771.570	63.661.518	Semestral	1,60
91.041.000-8	Viña San Pedro Tarapacá S.A. (2)	Chile	Bono D	986 12/12/2019	Chile	UF	418.726	46.585.897	-	47.004.623	Semestral	1,00
Total							**12.505.018**	**105.159.799**	**222.075.597**	**339.740.414**		

(1) Esta obligación se encuentra cubierta por un contrato *Cross Currency Swap*. Ver ***Nota 7 - Instrumentos financieros***.
(2) Esta obligación se encuentra parcialmente cubierta por un contrato *Cross Currency Interest Rate Swap*. Ver ***Nota 7 - Instrumentos financieros***.
(*) El monto basado en los flujos contractuales no descontados se encuentra en ***Nota 5 - Administración de riesgos***.

Al 31 de diciembre de 2020:

Rut empresa deudora	Nombre empresa deudora	País empresa deudora	Rut acreedor	Nombre acreedor	País acreedor	Moneda o unidad de reajuste	Vencimientos (*) Más de 1 año hasta 3 años	Vencimientos (*) Más de 3 años hasta 5 años	Vencimientos (*) Más de 5 años	Total	Tipo de amortización	Tasa de interés
							M$	M$	M$	M$		(%)
Préstamos bancarios												
76.035.409-0	Cervecera Guayacán SpA.	Chile	76.645.030-K	Banco Itaú Corpbanca	Chile	UF	10.856	10.856	36.172	57.884	Mensual	4,87
76.337.371-1	Bebidas CCU-PepsiCo SpA.	Chile	97.018.000-1	Scotiabank Chile	Chile	CLP	997.111	-	-	997.111	Al vencimiento	3,20
90.413.000-1	Compañía Cervecerías Unidas S.A.	Chile	97.030.000-7	Banco del Estado de Chile	Chile	CLP	39.978.565	-	-	39.978.565	Al vencimiento	4,56
91.041.000-8	Viña San Pedro Tarapacá S.A.	Chile	76.645.030-K	Banco Itaú Corpbanca	Chile	USD	9.945.156	-	-	9.945.156	Al vencimiento	3,64
96.981.310-6	Cervecería Kunstmann S.A.	Chile	97.018.000-1	Scotiabank Chile	Chile	CLP	3.300.000	3.301.389	-	6.601.389	Semestral	3,45
96.981.310-6	Cervecería Kunstmann S.A.	Chile	97.018.000-1	Scotiabank Chile	Chile	CLP	-	2.980.819	-	2.980.819	Al vencimiento	3,95
99.586.280-8	Compañía Pisquera de Chile S.A.	Chile	97.030.000-7	Banco del Estado de Chile	Chile	CLP	16.000.000	-	-	16.000.000	Al vencimiento	4,68
0-E	Bebidas Bolivianas BBO S.A.	Bolivia	0-E	Banco Mercantil Santa Cruz S.A.	Bolivia	BOB	985.409	1.751.838	766.429	3.503.676	Trimestral	5,00
0-E	Bebidas Bolivianas BBO S.A.	Bolivia	0-E	Banco Mercantil Santa Cruz S.A.	Bolivia	BOB	2.638.387	4.397.310	-	7.035.697	Trimestral	5,00
0-E	Bebidas Bolivianas BBO S.A.	Bolivia	0-E	Banco Mercantil Santa Cruz S.A.	Bolivia	BOB	1.051.103	-	-	1.051.103	Semestral	5,95
Total							**74.906.587**	**12.442.212**	**802.601**	**88.151.400**		

(*) El monto basado en los flujos contractuales no descontados se encuentra en ***Nota 5 - Administración de riesgos***.

Rut empresa deudora	Nombre empresa deudora	País empresa deudora	Serie	Número de inscripción	País acreedor	Moneda o unidad de reajuste	Vencimientos (*) Más de 1 año hasta 3 años	Vencimientos (*) Más de 3 años hasta 5 años	Vencimientos (*) Más de 5 años	Total	Tipo de amortización	Tasa de interés
							M$	M$	M$	M$		(%)
Obligaciones con el público												
90.413.000-1	Compañía Cervecerías Unidas S.A. (1)	Chile	Bono H	573 23/03/2009	Chile	UF	10.529.882	10.539.626	23.754.354	44.823.862	Semestral	4,25
90.413.000-1	Compañía Cervecerías Unidas S.A. (1)	Chile	Bono J	898 28/06/2018	Chile	UF	9.244	9.255	87.292.422	87.310.921	Semestral	2,90
90.413.000-1	Compañía Cervecerías Unidas S.A. (1)	Chile	Bono L	897 28/06/2018	Chile	UF	428.496	44.034.575	43.908.966	88.372.037	Semestral	1,20
90.413.000-1	Compañía Cervecerías Unidas S.A. (1)	Chile	Bono M	898 28/06/2018	Chile	UF	424.658	425.238	59.078.988	59.928.884	Semestral	1,60
91.041.000-8	Viña San Pedro Tarapacá S.A.	Chile	Bono D	986 12/12/2019	Chile	UF	417.245	43.872.507	-	44.289.752	Semestral	1,00
Total							**11.809.525**	**98.881.201**	**214.034.730**	**324.725.456**		

(1) Esta obligación se encuentra cubierta por un contrato *Cross Currency Swap*. Ver ***Nota 7 - Instrumentos financieros***.
(*) El monto basado en los flujos contractuales no descontados se encuentra en ***Nota 5 - Administración de riesgos***.

Ver detalle del valor razonable de los préstamos bancarios y obligaciones con el público en ***Nota 7 - Instrumentos financieros***.

Las tasas efectivas de las obligaciones con el público corresponden a las siguientes:

Bonos Serie H	4,27%
Bonos Serie J	2,89%
Bonos Serie L	1,21%
Bonos Serie M	0,87%
Bonos Serie D	0,53%

Los préstamos bancarios y obligaciones con el público están pactados en varias monedas o unidades de reajuste y devengan intereses a tasas fijas y variables. El detalle de estas obligaciones clasificadas por moneda y tipo de interés, (excluyendo el efecto de los contratos *Cross Currency Interest Rate Swap* y *Cross Interest Rate Swap*), son las siguientes:

	Al 31 de diciembre de 2021		Al 31 de diciembre de 2020	
	Tasa de interés fija	Tasa de interés variable	Tasa de interés fija	Tasa de interés variable
	M$	M$	M$	M$
Dólares estadounidenses	12.405.293	-	20.784.275	8.250.670
Pesos chilenos	162.884.754	-	84.907.728	-
Pesos argentinos	2.128.801	-	966	-
Unidad de fomento (*)	348.003.482	-	332.479.791	-
Unidad indexada (**)	-	-	202.988	-
Boliviano	13.067.514	-	11.696.166	-
Total	**538.489.844**	**-**	**450.071.914**	**8.250.670**

(*) La Unidad de Fomento (UF) es un índice indexado a la inflación, denominado en pesos chilenos. La UF es calculada diariamente basada en los cambios que experimenta el ratio de inflación en el mes anterior.
(**) La Unidad Indexada (UI) es un índice indexado a la inflación, denominado en pesos uruguayos. La UI es calculada diariamente basada en los cambios que experimenta el ratio de inflación en el mes anterior.

Los términos y condiciones de las principales obligaciones que devengan intereses al 31 de diciembre de 2021, son los siguientes:

A) Préstamos bancarios

Banco del Estado de Chile - Préstamos bancarios

a) Con fecha 27 de julio de 2012, Compañía Pisquera de Chile S.A. (CPCh) suscribió un préstamo bancario con el Banco del Estado de Chile por un total de M$ 16.000.000, con vencimiento al 27 de julio de 2017.

Este préstamo devengó intereses a una tasa nominal fija de 6,86% anual y a una tasa efectiva del 7,17% anual (base 360). La subsidiaria amortizó intereses en forma semestral y la amortización de capital consiste en un solo pago al final del plazo establecido.

Con fecha 27 de julio de 2017 se renovó dicho préstamo, a un plazo de 5 años, con vencimiento al 27 de julio de 2022.

Este préstamo devenga intereses a una tasa fija de 4,68% anual. La compañía paga intereses en forma semestral y la amortización de capital consiste en un solo pago al final del plazo establecido.

Producto de esta renovación CPCh debe cumplir con cierta obligación de información además de cumplir con los siguientes índices financieros, lo que se medirá sobre los Estados Financieros semestrales de CPCh:

- Mantener una Cobertura de Gastos Financieros no inferior a 3 veces, siendo ésta la relación entre Margen Bruto menos Gastos de mercadotecnia, distribución y administración, más Otros ingresos por función, menos Otros egresos por función, más Depreciación y amortizaciones, dividido por Costos financieros.

- Una razón de endeudamiento no superior a 3 veces, medido como Total de pasivos dividido por Patrimonio.

- Un Patrimonio mayor a UF 770.000.

Adicionalmente este crédito obliga a CPCh a cumplir ciertas restricciones de carácter afirmativo tales como, mantener seguros, mantener la propiedad de activos esenciales; y también a cumplir ciertas restricciones de carácter negativo, tales como no dar en prenda, hipoteca o constituir cualquier caución o derecho real sobre cualquier Propiedad, planta y equipo que registre un valor individual contable superior a UF 10.000, excepto bajo los términos establecidos por el contrato, entre otros.

Por otra parte, la Compañía, mediante instrumento privado de fecha 28 de julio de 2017 se obliga a mantener, una participación accionaria directa o indirecta de al menos el 50,1%, que le permita el control de su subsidiaria Compañía Pisquera de Chile S.A. durante el periodo de vigencia de este crédito.

Al 31 de diciembre de 2021, la subsidiaria y CCU estaban en cumplimiento con todos los requerimientos de esta obligación.

b) Con fecha 15 de octubre de 2014, la subsidiaria Viña San Pedro Tarapacá S.A. suscribió un préstamo bancario con el Banco del Estado de Chile por un total de UF 380.000 a una tasa fija, con vencimiento al 15 de octubre de 2019.

Con fecha 15 de octubre de 2019, la subsidiaria Viña San Pedro Tarapacá S.A. renegoció este préstamo, por un monto de M$ 10.664.833, a una tasa fija, con vencimiento al 10 de abril de 2020.

Con fecha 13 de abril de 2020 se renegoció dicho préstamo por un total de M$ 10.664.833, a un plazo de 1 año con vencimiento al 13 de abril de 2021.

La subsidiaria amortiza intereses y capital en un solo pago al final del plazo establecido.

Con fecha 13 de abril de 2021 se realizó el pago de dicho préstamo.

c) Con fecha 15 de julio de 2015, la subsidiaria Cervecería Kunstmann S.A. suscribió un préstamo bancario con el Banco del Estado de Chile por un total de M$ 4.000.000, a una tasa de interés fija, con vencimiento al 14 de julio de 2020.

La subsidiaria amortiza intereses y capital mensual hasta el final del plazo establecido.

Con fecha 14 de julio de 2020 se realizó el pago de dicho préstamo.

d) Con fecha 16 de abril de 2021, la subsidiaria Cervecería Kunstmann S.A. suscribió un préstamo bancario con el Banco del Estado de Chile por un total de M$ 1.000.000, a una tasa de interés fija, con vencimiento al 17 de abril de 2023.

La subsidiaria amortiza intereses en forma semestral y capital en un solo pago al final del plazo establecido.

e) Con fecha 21 de abril de 2021, la subsidiaria Cervecería Kunstmann S.A. suscribió un préstamo bancario con el Banco del Estado de Chile por un total de M$ 2.000.000, a una tasa de interés fija, con vencimiento al 21 de abril de 2023.

La subsidiaria amortiza intereses en forma semestral y capital en un solo pago al final del plazo establecido.

f) Con fecha 13 de abril de 2017, Compañía de Cervecerías Unidas S.A. suscribió un préstamo bancario con el Banco del Estado de Chile por un total de M$ 40.000.000 a una tasa de interés fija, con vencimiento al 13 de abril de 2022.

La Compañía amortiza intereses en forma semestral y la amortización de capital consiste en un solo pago al final del plazo establecido.

Este préstamo bancario señalado anteriormente requiere del cumplimiento de ciertos *covenants* que se describen a continuación:

a. Mantener al final de cada semestre un Nivel de Endeudamiento Consolidado no superior a 1,5 veces, definido como la razón entre Total Pasivo Ajustado y Total Patrimonio Ajustado. El Total Pasivo Ajustado se define como el Total Pasivos contenida en el Estado Consolidado de Situación Financiera Clasificado menos los dividendos provisionados, según Política contenida en el Estado de Cambios al Patrimonio, más el monto de todas las garantías emitidas por la Compañía o sus subsidiarias para caucionar obligaciones de terceros, salvo las excepciones señaladas en el contrato. El Total Patrimonio Ajustado se define como el Total Patrimonio más la cuenta Dividendos provisionados, según Política contenida en el Estado de Cambios al Patrimonio.

b. Mantener una cobertura de gastos financieros medida al final de cada semestre y en forma retroactiva para períodos de 12 meses, no inferior a 3 veces, calculada como la razón entre el ROADA y la cuenta Costos Financiero. El ROADA Ajustado significa el ROADA calculado por la Compañía de conformidad con los instrumentos de deuda en particular, con el fin de medir los covenants de tales instrumentos y se define como (i) la suma de las cuentas Margen bruto y Otros ingresos por función, (ii) menos (en valor absoluto) las cuentas de Costos de distribución, Gastos de administración y Otros gastos por función, y (iii) más (en valor absoluto) la línea Depreciación y amortización registrada en la Nota Costos y gastos por naturaleza.

c. Mantener al final de cada semestre, activos libres de gravámenes por un monto igual, a lo menos, a 1,2 veces, definido como la razón entre Total Activos no gravados y la Deuda financiera sin garantía. Se entiende como Total Activos no gravados la cuenta Total Activos menos los activos dados en garantía para caucionar obligaciones de terceros; y como Deuda financiera sin garantía, la suma de las líneas Préstamos bancarios, Obligaciones con el público y Obligaciones por arrendamiento financiero contenidas en la Nota Otros pasivos financieros, estas últimas obligaciones actualmente se presentan en rubro y nota específica.

d. Mantener al final de cada semestre un Patrimonio Ajustado mínimo de M$ 312.516.750, entendiéndose como tal la suma de la cuenta Patrimonio Atribuible a los Propietarios de la Controladora más la cuenta Dividendos Provisionados, según Política contenida en el Estado de Cambios al Patrimonio.

El cálculo de los índices financieros descritos anteriormente son los siguientes:

N°	Índices	Notas	Al 31 de diciembre de 2021		
			M$	Exigido	Determinado
a	**NIVEL DE ENDEUDAMIENTO CONSOLIDADO < 1,50**				
(i)	Total Pasivos		1.421.235.334		
(ii)	Dividendos provisionados según política	27	(25.680.792)		
(iii)	Cauciones de obligaciones de terceros		-		
	Total Pasivos ajustado		**1.395.554.542**		
(i)	Total Patrimonio		1.425.515.303		
(ii)	Dividendos provisionados según política	27	25.680.792		
	Total Patrimonio neto ajustado		**1.451.196.095**		
	Total Pasivo ajustado / Patrimonio neto ajustado (veces)			**<1,50**	**0,96**
b	**COBERTURA DE GASTOS FINANCIEROS CONSOLIDADA > 3,00 (ÚLTIMOS DOCE MESES MÓVILES)**				
(i)	Margen bruto		1.193.152.483		
(ii)	Otros ingresos por función	31	11.808.439		
(iii)	Costos de distribución	30	(438.601.936)		
(iv)	Gastos de administración	30	(161.390.779)		
(v)	Otros gastos por función	30	(284.087.358)		
(vi)	Depreciación y amortización	30	124.116.739		
	ROADA (*) últimos doce meses móviles		**444.997.588**		
	Costos financieros	**33**	**35.660.493**		
	ROADA/ Costos financieros (veces) (últimos doce meses móviles)			**>3,00**	**12,48**
c	**ACTIVOS LIBRES DE GRAVÁMENES CONSOLIDADOS > 1,20**				
(i)	Total Activos		2.846.750.637		
(ii)	Activos gravados		-		
	Total Activos no gravados		**2.846.750.637**		
(i)	Préstamos bancarios	21	190.661.800		
(ii)	Obligaciones con el público	21	347.828.044		
(iii)	Obligaciones por arrendamientos financieros	22	35.161.382		
	Deuda financiera sin garantía		**573.651.226**		
	Total Activos no gravados / Deuda financiera sin garantía (veces)			**>1,20**	**4,96**
d	**PATRIMONIO AJUSTADO > M$ 312.516.750**				
(i)	Patrimonio atribuible a los propietarios de la controladora		1.307.618.232		
(ii)	Dividendos provisionados según política	27	25.680.792		
	Patrimonio ajustado			**>M$ 312.516.750**	**M$ 1.333.299.024**

(*) ROADA, Resultado Operacional Ajustado, se define como el Resultado Operacional Ajustado antes de Depreciación y Amortización.

e. Mantener, directa o indirectamente, la propiedad de más del 50% de las acciones suscritas y pagadas y de los derechos sociales de las siguientes sociedades: Cervecera CCU Chile Ltda. y Embotelladoras Chilenas Unidas S.A.

f. Mantener una capacidad instalada nominal para la elaboración de cervezas y bebidas de fantasía, igual o superior en conjunto a 15,9 millones de hectolitros anuales.

g. Mantener, directamente o a través de una subsidiaria, la propiedad de la marca comercial “CRISTAL” denominativa para cerveza clase 32 del clasificador internacional, y no ceder su uso, excepto a sus subsidiarias.

Al 31 de diciembre de 2021, la Compañía estaba en cumplimiento con todos los requerimientos de esta obligación.

Banco de Chile – Préstamos bancarios

a) Con fecha 20 de abril de 2016, la subsidiaria Cervecería Kunstmann S.A. suscribió un préstamo bancario con el Banco de Chile por un total de M$ 2.000.000 a una tasa de interés fija, con vencimiento el 20 de abril de 2018.

La subsidiaria amortiza los intereses y el capital en un solo pago al final del plazo establecido.

Con fecha 20 de abril de 2018 se renovó el plazo, con vencimiento de capital al 19 de julio de 2018.

Con fecha 19 de julio de 2018 se renovó el plazo, con vencimiento de capital al 19 de julio de 2021.

Con fecha 19 de julio de 2021 se renovó el plazo, con vencimiento de capital al 19 de julio de 2022.

b) Con fecha 25 de agosto de 2016, la subsidiaria Cervecería Kunstmann S.A. suscribió un préstamo bancario con el Banco de Chile por un total de M$ 400.000 a una tasa de interés fija, con vencimiento el 24 de agosto de 2018.

La subsidiaria amortiza los intereses y el capital en un solo pago al final del plazo establecido.

Con fecha 24 de agosto de 2018 se renovó el plazo de este préstamo, con vencimiento el 24 de agosto de 2020.

Con fecha 24 de agosto de 2020 se realizó pago de dicho préstamo.

c) Con fecha 5 de julio de 2021 la subsidiaria Cervecera Guayacán SpA. suscribió un préstamo bancario con el Banco de Chile por un total de UF 2.110, a una tasa de interés fija, con vencimiento el 5 de junio de 2031.

La subsidiaria amortiza intereses y capital en forma mensual, con un primer pago el 5 de agosto de 2021.

d) Con fecha 17 de diciembre de 2021 la subsidiaria Cervecera Guayacán SpA. suscribió un préstamo bancario con el Banco de Chile por un total de UF 3.663, a una tasa de interés fija, con vencimiento el 17 de noviembre 2031.

La subsidiaria amortiza intereses y capital en forma mensual, con un primer pago el 17 de enero de 2022.

Scotiabank Chile – Préstamos bancarios

a) Con fecha 18 de junio de 2018, la subsidiaria Viña San Pedro Tarapacá S.A. suscribió un préstamo bancario con Scotiabank Chile por un total de US$ 11.600.000 a una tasa de interés flotante compuesta por la tasa Libor dólar a 90 días más un margen fijo, con vencimiento al 18 de junio de 2021.

La subsidiaria amortiza intereses en forma trimestral y la amortización de capital consiste en un solo pago al final del plazo establecido.

Esta deuda se llevó a Euro y tasa de interés fija, mediante la contratación de Swap de monedas USD-EUR y Swap de tasa de interés, respectivamente. Ver detalle de las estrategias de cobertura de la sociedad en ***Nota 5 - Administración de riesgos*** y ***Nota 7 - Instrumentos financieros***.

Con fecha 18 de junio de 2021 se realizó pago de dicho préstamo.

b) Con fecha 17 de abril de 2019, la subsidiaria Cervecería Kunstmann S.A. suscribió un préstamo bancario con Scotianbank Chile por un total de M$ 1.000.000 a una tasa de interés fija, con vencimiento al 16 de abril de 2021.

La subsidiaria amortiza interés de forma semestral y la amortización de capital consiste en un solo pago al final del plazo establecido.

Con fecha 16 de abril de 2021 se realizó el pago de dicho préstamo.

c) Con fecha 9 de diciembre de 2019, la subsidiaria Cervecería Kunstmann S.A. suscribió un préstamo bancario con el Banco Scotiabank Chile por un total de M$ 10.000.000, a una tasa de interés fija, con vencimiento al 9 de diciembre de 2025.

La subsidiaria amortiza intereses y capital en forma semestral, con primer vencimiento el 9 de junio de 2020.

Este préstamo bancario señalado anteriormente requiere cumplir ciertos requisitos de carácter informativo y también del cumplimiento de ciertos covenants que se describen a continuación:

i. Una Cobertura de Gastos Financieros mayor o igual a tres veces. Para estos efectos, Cobertura de Gastos Financieros se define como ROADA dividido por la partida "Gastos Financieros" de los Estados Financieros Consolidados del Deudor medidos sobre los últimos doce meses. ROADA se define como el Resultado Operacional más la Depreciación del Ejercicio, más amortización de Activos Intangibles.

ii. Una relación Deuda Financiera Neta sobre ROADA inferior o igual a tres veces. Para estos efectos se tiende por Deuda Financiera Neta la diferencia entre /i/ la suma de la partida "Otros. Pasivos Financieros, Corrientes y No Corrientes"; y /ii/ la suma de la partida "Efectivo y Equivalente al Efectivo" los Estados Financieros Consolidados del Deudor.

Adicionalmente este crédito obliga a la subsidiaria a cumplir ciertas restricciones de carácter afirmativo tales como, cumplir ciertas restricciones de carácter negativo, como no otorgar garantías reales, esto es prendas e hipotecas, para garantizar obligaciones propias o de terceros, sin la autorización previa y por escrito del Banco, por un monto igual o superior al diez por ciento del total de los activos fijos del Deudor.

Al 31 de diciembre de 2021, la subsidiaria estaba en cumplimiento con todos los requerimientos de esta obligación.

d) Con fecha 18 de febrero de 2020, la subsidiaria Bebidas CCU-PepsiCo SpA. suscribió un préstamo bancario con el Banco Scotiabank Chile por un total de M$ 2.000.000 registrando en CCU el 50% en proporción a su participación en esta operación conjunta, a una tasa de interés fija, con vencimiento al 18 de febrero de 2023.

La subsidiaria amortiza interés de forma semestral y la amortización de capital consiste en un solo pago al final del plazo establecido.

e) Con fecha 17 de marzo de 2020, la subsidiaria Cervecería Kunstmann S.A. suscribió un préstamo bancario con el Banco Scotiabank Chile por un total de M$ 3.000.000, a una tasa de interés fija, con vencimiento al 16 de marzo de 2025.

La subsidiaria amortiza interés de forma semestral y la amortización de capital consiste en un solo pago al final del plazo establecido.

Este préstamo bancario señalado anteriormente requiere cumplir ciertos requisitos de carácter informativo y también del cumplimiento de ciertos covenants, los que se medirán sobre los Estados Financieros Consolidados Semestrales de la subsidiaria:

i. Una Cobertura de Gastos Financieros mayor o igual a tres veces. Para estos efectos, Cobertura de Gastos Financieros se define como ROADA dividido por la partida "Gastos Financieros" de los estados financieros consolidados del Deudor medidos sobre los últimos doce meses. ROADA se define como el Resultado Operacional más la Depreciación del Ejercicio, más amortización de Activos Intangibles.

ii. Una relación Deuda Financiera Neta sobre ROADA inferior o igual a tres veces. Para estos efectos se entiende por Deuda Financiera Neta la diferencia entre /i/ la suma de la partida "Otros Pasivos Financieros, Corrientes y No Corrientes"; y /ii/ la suma de la partida "Efectivo y Equivalente al Efectivo" los estados financieros consolidados del Deudor.

Adicionalmente este crédito obliga a la subsidiaria a cumplir ciertas restricciones de carácter afirmativo tales como, cumplir ciertas restricciones de carácter negativo, como no otorgar garantías reales, esto es prendas e hipotecas, para garantizar obligaciones propias o de terceros, sin la autorización previa y por escrito del Banco, por un monto igual o superior al diez por ciento del total de los activos fijos del Deudor.

Al 31 de diciembre de 2021, la subsidiaria estaba en cumplimiento con todos los requerimientos de esta obligación.

f) Con fecha 13 de octubre de 2021, Compañía Cervecerías Unidas S.A. suscribió un préstamo bancario con Scotiabank Chile por un total de M$ 90.000.000, a una tasa de interés fija, con vencimiento el 6 de abril 2023.

La Compañía amortiza intereses en forma mensual y la amortización de capital consiste en un solo pago al final del plazo establecido.

Banco Itaú Corpbanca – Préstamos bancarios

a) Con fecha 23 de abril de 2019, la sociedad Viña San Pedro Tarapacá S.A. suscribió un préstamo bancario con el Banco Itaú Corpbanca por un total de US$ 14.000.000 a una tasa de interés fija, con vencimiento al 22 de abril de 2022.

La Sociedad amortiza intereses en forma semestral y la amortización de capital consiste en un solo pago al final del plazo establecido.

b) Con fecha 22 de abril de 2019, la sociedad Cervecería Kunstmann S.A. suscribió un préstamo con el Banco Itaú Corpbanca por un total de M$ 2.000.000 a una tasa de interés fija, con vencimiento al 21 de abril de 2021.

La Sociedad amortiza intereses en forma semestral y la amortización de capital consiste en un solo pago al final del plazo establecido.

Con fecha 21 de abril de 2021 se realizó el pago de dicho préstamo.

c) Con fecha 10 de mayo de 2015 la subsidiaria Cervecera Guayacán SpA. suscribió un préstamo bancario con el Banco Itaú Corpbanca por un total de UF 3.067, a una tasa de interés fija, con vencimiento el 10 de mayo de 2030.

La subsidiaria amortiza intereses y capital en forma mensual, con un primer pago el 10 de junio de 2015.

Con fecha 5 de julio de 2021 se realizó el pago de dicho préstamo.

Banco Mercantil Santa Cruz S.A. – Préstamos bancarios

a) Con fecha 26 de junio de 2017, la subsidiaria Bebidas Bolivianas BBO S.A. (BBO) suscribió un préstamo bancario con el Banco Mercantil Santa Cruz S.A. por un total de 68.877.500 bolivianos a una tasa de interés fija, con vencimiento al 1 de mayo de 2027.

La subsidiaria BBO amortiza intereses en forma trimestral, y la amortización de capital comenzará a liquidarse desde el 10 de septiembre de 2019 de forma trimestral.

b) Con fecha 31 de mayo de 2019, la subsidiaria BBO suscribió un préstamo bancario con el Banco Mercantil Santa Cruz S.A. por un total de 34.300.000 bolivianos a una tasa de interés fija, con vencimiento al 8 de abril de 2029.
La subsidiaria BBO amortiza intereses en forma trimestral y la amortización de capital comenzará a liquidarse desde el 18 de agosto de 2021 de forma trimestral.

c) Con fecha 5 de mayo de 2020, la subsidiaria Bebidas Bolivianas S.A. suscribió un préstamo bancario con el Banco Mercantil Santa Cruz S.A. por un total de 13.720.000 Bolivianos a un plazo de 2 años con vencimiento al 25 de abril de 2022.

Este préstamo devenga intereses a una tasa de interés fija. La subsidiaria BBO amortiza intereses en forma semestral, y la amortización de capital comenzará a liquidarse desde el 1 de noviembre de 2020 de forma semestral.

Banco Itaú – Préstamos bancarios

a) Con fecha 20 de febrero de 2018, la subsidiaria Milotur S.A. suscribió un préstamo bancario con el Banco Itaú por un total de UI 15.139.864,80 (unidades indexadas) a una tasa de interés fija, con vencimiento el 20 de febrero de 2021.

La subsidiaria amortiza intereses en forma mensual y la amortización de capital consiste en un solo pago al final del plazo establecido.

Con fecha 20 de febrero de 2021 se realizó el pago de dicho préstamo.

C) Obligaciones con el público

Bono Serie H – CCU S.A.

Con fecha 23 de marzo de 2009 y bajo el número 573, CCU inscribió en el registro de valores la emisión del Bono Serie H, al portador y desmaterializado, por un total de UF 2 millones con vencimiento el 15 de marzo de 2030, con un descuento de M$ 156.952, con pagos de intereses semestrales y amortización semestral a partir del 15 de septiembre de 2019, devengando una tasa de interés fija anual de 4,25%.

Mediante escrituras de fecha 27 de diciembre de 2010 otorgadas en la Notaría de Santiago de don Juan Ricardo San Martín Urrejola, bajo repertorios N° 36.446-2010 se modificó el Contrato de Emisión del Bono Serie H, con el objeto de actualizar ciertas referencias y adecuarlo a la nueva normativa contable correspondiente a IFRS.

La emisión fue suscrita con el Banco Santander Chile en calidad de representante de los tenedores de bonos y de banco pagador y requieren que la Compañía de cumplimiento a los siguientes indicadores financieros respecto de sus Estados Financieros Consolidados y demás requerimientos específicos:

a. Mantener al final de cada trimestre un Nivel de Endeudamiento Consolidado no superior a 1,5 veces, definido como la razón entre Total Pasivo Ajustado y Total Patrimonio Ajustado. El Total Pasivo Ajustado se define como el Total Pasivos menos los Dividendos provisionados, según Política contenidos en el Estado de Cambios al Patrimonio, más el monto de todas las garantías, las deudas u obligaciones de terceros que no estén dentro del pasivo y ajenos al Emisor o sus filiales que se encuentren caucionadas con garantías reales otorgadas por el Emisor o sus filiales. El Total Patrimonio Ajustado se define como el Total Patrimonio más la cuenta Dividendos provisionados, según Política contenida en el Estado de Cambios al Patrimonio.

b. Mantener una cobertura de gastos financieros medida al final de cada trimestre y en forma retroactiva para períodos de 12 meses, no inferior a 3 veces, calculada como la razón entre el ROADA Ajustado y la cuenta Costos Financiero. El ROADA Ajustado significa el ROADA calculado por la Compañía de conformidad con los instrumentos de deuda en particular, con el fin de medir los covenants de tales instrumentos y se define como (i) la suma de las cuentas Margen Bruto y Otros ingresos por función, (ii) menos (en valor absoluto) de las cuentas Costos de distribución, Gastos de administración y Otros gastos por función, y (iii) más (en valor absoluto) la línea Depreciación y amortización registrada en la Nota Costos y gastos por naturaleza.

c. Mantener al final de cada trimestre, activos libres de gravámenes por un monto igual, a lo menos, a 1,2 veces, definido como la razón entre Total Activos no gravados y la Deuda financiera sin garantía. Se entiende como Total Activos no gravados la cuenta Total Activos menos los activos dados en garantía para caucionar obligaciones de terceros; y como Deuda financiera sin garantía, la suma de las líneas Préstamos bancarios, Obligaciones con el público y Obligaciones por arrendamiento financiero contenidas en la Nota Otros pasivos financieros del Estado Consolidado de Situación Financiera. Estas últimas obligaciones actualmente se presentan en rubro y nota específica.

d. Mantener al final de cada trimestre un Patrimonio Ajustado mínimo de M$ 312.516.750, entendiéndose como tal el Patrimonio Atribuible a los Propietarios de la Controladora más la cuenta Dividendos Provisionados, según Política contenida en el Estado de Cambios al Patrimonio. Dicha exigencia se incrementará en el monto resultante de cada revalorización del activo fijo que realice el Emisor.

El cálculo de los índices financieros descritos anteriormente son los siguientes:

N°	Índices	Notas	Al 31 de diciembre de 2021		
			M$	Exigido	Determinado
a	**NIVEL DE ENDEUDAMIENTO CONSOLIDADO < 1,50**				
(i)	Total Pasivos		1.421.235.334		
(ii)	Dividendos provisionados según política	27	(25.680.792)		
(iii)	Cauciones de obligaciones de terceros		-		
	Total Pasivos ajustado		**1.395.554.542**		
(i)	Total Patrimonio		1.425.515.303		
(ii)	Dividendos provisionados según política	27	25.680.792		
	Total Patrimonio neto ajustado		**1.451.196.095**		
	Total Pasivo ajustado / Patrimonio neto ajustado (veces)			**<1,50**	**0,96**
b	**COBERTURA DE GASTOS FINANCIEROS CONSOLIDADA > 3,00 (ÚLTIMOS DOCE MESES MÓVILES)**				
(i)	Margen bruto		1.193.152.483		
(ii)	Otros ingresos por función	31	11.808.439		
(iii)	Costos de distribución	30	(438.601.936)		
(iv)	Gastos de administración	30	(161.390.779)		
(v)	Otros gastos por función	30	(284.087.358)		
(vi)	Depreciación y amortización	30	124.116.739		
	ROADA (*) últimos doce meses móviles		**444.997.588**		
	Costos financieros	**33**	**35.660.493**		
	ROADA/ Costos financieros (veces) (últimos doce meses móviles)			**>3,00**	**12,48**
c	**ACTIVOS LIBRES DE GRAVÁMENES CONSOLIDADOS > 1,20**				
(i)	Total Activos		2.846.750.637		
(ii)	Activos gravados		-		
	Total Activos no gravados		**2.846.750.637**		
(i)	Préstamos bancarios	21	190.661.800		
(ii)	Obligaciones con el público	21	347.828.044		
(iii)	Obligaciones por arrendamientos financieros	22	35.161.382		
	Deuda financiera sin garantía		**573.651.226**		
	Total Activos no gravados / Deuda financiera sin garantía (veces)			**>1,20**	**4,96**
d	**PATRIMONIO AJUSTADO > M$ 312.516.750**				
(i)	Patrimonio atribuible a los propietarios de la controladora		1.307.618.232		
(ii)	Dividendos provisionados según política	27	25.680.792		
	Patrimonio ajustado			**>M$ 312.516.750**	**M$ 1.333.299.024**

(*) ROADA, Resultado Operacional Ajustado, se define como el Resultado Operacional Ajustado antes de Depreciación y Amortización.

e. Mantener, directa o indirectamente, la propiedad de más del 50% de las acciones suscritas y pagadas y de los derechos sociales de las siguientes sociedades: Cervecera CCU Chile Ltda. y Embotelladoras Chilenas Unidas S.A.

f. Mantener una capacidad instalada nominal para la elaboración de cervezas y bebidas de fantasía, igual o superior en conjunto a 15,9 millones de hectolitros anuales, excepto en los casos y bajo los términos establecidos en el contrato.

g. Mantener, directamente o a través de una subsidiaria, la propiedad de la marca comercial “CRISTAL” denominativa para cerveza clase 32 del clasificador internacional, y no ceder su uso, excepto a sus subsidiarias.

h. No efectuar inversiones en instrumentos emitidos por personas relacionadas, excepto en los casos y bajo los términos establecidos en el contrato.

Al 31 de diciembre de 2021, la Compañía estaba en cumplimiento con todos los requerimientos de esta emisión.

Bono Serie J – CCU S.A.

Con fecha 28 de junio 2018 y bajo el número 898, CCU S.A. inscribió en el registro de valores la emisión de Bono Serie J, al portador y desmaterializados, por un total de UF 3 millones con vencimiento al 10 de agosto de 2043. Los bonos Serie J, devengarán sobre el capital insoluto expresado en Unidades de Fomento, un interés anual de 2,9%, compuesto, vencido, calculado sobre la base de semestres iguales de 180 días, equivalente a 1,4396% semestral. Los intereses se devengarán desde el 10 de agosto de 2018, se pagarán semestralmente a partir del 10 de febrero de 2019.

La emisión fue suscrita con el Banco BICE en calidad de representante de los tenedores de bonos y de banco pagador y requieren que la Compañía de cumplimiento a los siguientes indicadores financieros respecto de sus Estados Financieros Consolidados y demás requerimientos específicos:

a. Mantener al final de cada trimestre un nivel de endeudamiento financiero neto consolidado, reflejado en cada uno de sus Estados Financieros Consolidados trimestrales, no superior a 1,5 veces, definido como la razón entre Deuda Financiera Neta y Total Patrimonio Ajustado. La Deuda Financiera Neta, se define como la diferencia entre /x/ el monto insoluto de la "Deuda Financiera", esto es, la suma de las líneas, corriente y no corriente, Préstamos bancarios, Obligaciones con el público y Obligaciones por arrendamientos financieros, contenidas en la Nota Otros pasivos financieros, e /y/ el saldo del rubro Efectivo y equivalentes al efectivo. Total Patrimonio Ajustado, se define como la suma de /x/ Total Patrimonio e /y/ la suma de las cuentas Dividendos provisorios, Dividendos provisionados según política, así como todas las demás cuentas relativas a provisión de dividendos, contenida en el Estado Consolidado de Cambios en el Patrimonio del Emisor. Cabe precisar que las Obligaciones por arrendamientos se presentan en rubro y nota específica.

b. El Emisor deberá mantener una cobertura de gastos financieros consolidada no inferior a 3 veces, definida como la razón entre ROADA y Costos Financieros. El ROADA es la suma de las cuentas Margen bruto y Otros ingresos por función, menos las cuentas Costos de distribución, Gastos de administración y Otros gastos por función y más la línea Depreciaciones y Amortizaciones registrada en la Nota Costos y Gastos por Naturaleza. Por Costos Financieros, la cuenta de igual denominación contenida en el Estado Consolidado de Resultados por Función. La Cobertura de Gastos Financieros Consolidada se calculará para el periodo de doce meses consecutivos anteriores a la fecha de los Estados Financieros Consolidados correspondientes, incluido el mes de cierre de dichos Estados Financieros Consolidados.

c. Mantener un Patrimonio Ajustado a nivel consolidado por un monto a lo menos igual a M$ 312.516.750. Para estos efectos, Patrimonio Ajustado corresponde a la suma de /i/ la cuenta Patrimonio atribuible a los propietarios de la controladora contenida en el Estado Consolidado de Situación Financiera, y /ii/ la suma de las cuentas Dividendos provisorios, Dividendos provisionados según política, así como todas las demás cuentas relativas a provisión de dividendos, contenidas en el Estado Consolidado de Cambios en el Patrimonio.

d. Mantener Activos Libres de Gravámenes por un monto igual, a lo menos, a 1,2 veces el monto insoluto de la Deuda Financiera sin garantías. Para estos efectos, los activos y las deudas se valorizarán a valor libro. Se entenderá por: /a/ por Activos Libres de Gravámenes, la diferencia entre /i/ la cuenta Total Activos contenida en el Estado Consolidado de Situación Financiera, y /ii/ los activos dados en garantía indicados en la Nota sobre Contingencias y Compromisos de los Estados Financieros Consolidados; e /b/ por Deuda Financiera, la definición dada a dicho término se encuentra en el Contrato de Emisión.

El cálculo de los índices financieros descritos anteriormente son los siguientes:

N°		Índices	Notas	Al 31 de diciembre de 2021		
				M$	Exigido	Determinado
a		**NIVEL DE ENDEUDAMIENTO CONSOLIDADO < 1.5**				
	(i)	Préstamos bancarios	21	190.661.800		
	(ii)	Obligaciones con el público	21	347.828.044		
	(iii)	Obligaciones por arrendamientos financieros (**)	22	19.423.663		
	(iv)	Efectivo y equivalentes al efectivo	8	(265.568.125)		
		Deuda financiera neta		**292.345.382**		
	(i)	Total Patrimonio		1.425.515.303		
	(ii)	Dividendos provisorios		73.900.574		
	(iii)	Dividendos provisionados según política	27	25.680.792		
		Total Patrimonio ajustado		**1.525.096.669**		
		Deuda financiera neta / Total Patrimonio ajustado (veces)			**<1,50**	**0,19**
b		**COBERTURA DE GASTOS FINANCIEROS CONSOLIDADA > 3,00 (ÚLTIMOS DOCE MESES MÓVILES)**				
	(i)	Margen bruto		1.193.152.483		
	(ii)	Otros ingresos por función		11.808.439		
	(iii)	Costos de distribución		(438.601.936)		
	(iv)	Gastos de administración		(161.390.779)		
	(v)	Otros gastos por función		(284.087.358)		
	(vi)	Depreciación y amortización		124.116.739		
		ROADA (*) últimos doce meses móviles		**444.997.588**		
		Costos financieros		**35.660.493**		
		ROADA/ Costos financieros (veces) (últimos doce meses móviles)			**>3,00**	**12,48**
c		**PATRIMONIO AJUSTADO A NIVEL CONSOLIDADO > M$ 312.516.750**				
	(i)	Patrimonio atribuible a los propietarios de la controladora		1.307.618.232		
	(ii)	Dividendos provisorios		73.900.574		
	(iii)	Dividendos provisionados según política	27	25.680.792		
		Patrimonio ajustado			**>M$ 312.516.750**	**M$ 1.407.199.598**
d		**ACTIVOS LIBRES DE GRAVÁMENES CONSOLIDADOS > 1,20**				
	(i)	Total Activos		2.846.750.637		
	(ii)	Activos dados en garantía		-		
		Activos libres de gravámenes		**2.846.750.637**		
	(i)	Préstamos bancarios		190.661.800		
	(ii)	Obligaciones con el público		347.828.044		
	(iii)	Obligaciones por arrendamientos financieros (**)		19.423.663		
		Deuda financiera		**557.913.507**		
		Activos libres de gravámenes / Deuda financiera			**>1,20**	**5,10**

(*) ROADA, Resultado Operacional Ajustado, se define como el Resultado Operacional Ajustado antes de Depreciación y Amortización.
(**) Bajo este concepto no se incorpora los efectos por aplicación de IFRS 16.

e. Mantener, directa o indirectamente, la propiedad de más del cincuenta por ciento de los derechos sociales y de las acciones suscritas y pagadas, respectivamente, de: /a/ Cervecera CCU Chile Limitada y /b/ Embotelladoras Chilenas Unidas S.A.

f. No vender, ni permitir que sean vendidos, ni ceder en propiedad y a no transferir y/o de cualquier modo, enajenar, ya sea mediante una transacción o una serie de transacciones, directa o indirectamente, activos de su propiedad y de sus subsidiarias necesarios para mantener en Chile, directamente y/o a través de una o más subsidiarias, una capacidad instalada nominal para la elaboración indistintamente de Cervezas y/o Bebidas Analcohólicas y/o Néctares y/o Aguas Minerales y/o Envasadas, en adelante los "Negocios Esenciales", igual o no inferior, ya sea respecto de una o más de las referidas categorías o todas ellas en conjunto, a 15,9 millones de hectolitros anuales.

g. Mantener, directamente o a través de una subsidiaria, la propiedad de la marca comercial "CRISTAL", denominativa o palabra, para cerveza, en la clase 32 del Clasificador Internacional de Productos y Servicios para el registro de marcas comerciales.

h. No efectuar inversiones en instrumentos emitidos por "partes relacionadas" distintas de sus subsidiarias, ni efectuar con ellas otras operaciones ajenas a su giro habitual, en condiciones distintas a las establecidas en el contrato.

El riesgo inflacionario asociado a la tasa de interés al cual se encuentra expuesto el Bono J, es mitigado mediante el uso de contratos cross currency swap, el cual deja la tasa fija. Ver detalle de cobertura de la Compañía en ***Nota 7 - Instrumentos financieros***.

Al 31 de diciembre de 2021, la Compañía estaba en cumplimiento con todos los requerimientos de esta emisión.

Bono Serie L – CCU S.A.

Con fecha 28 de junio 2018 y bajo el número 897, CCU S.A. inscribió en el registro de valores la emisión de bonos por línea de títulos de deuda, en el cual se estableció una línea de Bonos a 10 años, con cargo a la cual, el emisor, podrá emitir una o más series de Bonos dirigidos al mercado general.

Según consta en escritura pública complementaria, de fecha 10 de junio de 2020 se ha colocado el Bono Serie L, al portador y desmaterializado, por un total de UF 3 millones con vencimiento al 1 de junio de 2027. Los bonos Serie L, devengarán sobre el capital insoluto expresado en Unidades de Fomento, un interés anual de 1,20%, compuesto, vencido, calculado sobre la base de semestres iguales de 180 días, equivalente a 0,5982% semestral. Los intereses se devengarán desde el 1 de junio de 2020, se pagarán semestralmente a partir del 1 de diciembre de 2020 y el capital será pagado semestralmente a partir del 1 de diciembre de 2023.

La emisión fue suscrita con el Banco BICE en calidad de representante de los tenedores de bonos y de banco pagador y requieren que La Compañía de cumplimiento a los siguientes indicadores financieros respecto de sus Estados Financieros Consolidados y demás requerimientos específicos:

a. Mantener al final de cada trimestre un Nivel de Endeudamiento Financiero Neto Consolidado, reflejado en cada uno de sus Estados Financieros Consolidados trimestrales, no superior a 1,5 veces, definido como la razón entre Deuda Financiera Neta y Total Patrimonio Ajustado. La Deuda Financiera Neta, la diferencia entre /x/ el monto insoluto de la "Deuda Financiera", esto es, la suma de las líneas, corriente y no corriente, Préstamos bancarios, Obligaciones con el público y Obligaciones por arrendamientos financieros, contenidas en la Nota Otros pasivos financieros, e /y/ el saldo del rubro Efectivo y equivalentes al efectivo. Total Patrimonio Ajustado, se define como la suma de /x/ Total Patrimonio e /y/ la suma de las cuentas Dividendos provisorios, Dividendos provisionados según política, así como todas las demás cuentas relativas a provisión de dividendos, contenidas en el Estado Consolidado de Cambios en el Patrimonio del Emisor.

b. El Emisor deberá mantener una Cobertura de Gastos Financieros Consolidada no inferior a 3 veces, definida como la razón entre ROADA y Costos Financieros. Para los efectos del cálculo de esta relación, se entenderá por ROADA la suma de las cuentas Margen bruto y Otros ingresos por función, menos las cuentas Costos de distribución, Gastos de administración y Otros gastos por función, contenidas en el Estado Consolidado de Resultados por Función de los Estados Financieros Consolidados trimestrales del Emisor, y más la línea Depreciaciones y Amortizaciones registrada en la Nota Costos y gastos por naturaleza. Por Costos Financieros, la cuenta de igual denominación contenida en el Estado Consolidado de Resultados por Función. La Cobertura de Gastos Financieros Consolidada se calculará trimestralmente, sobre la información presentada en cada uno de los Estados Financieros Consolidados trimestrales del Emisor, para el periodo de doce meses consecutivos anteriores a la fecha de los Estados Financieros Consolidados correspondientes, incluido el mes de cierre de dichos Estados Financieros Consolidados.

c. El Emisor deberá mantener un Patrimonio Ajustado a Nivel Consolidado, reflejado en cada uno de sus Estados Financieros Consolidados trimestrales, por un monto a lo menos igual a M$ 312.516.750. Para estos efectos, Patrimonio Ajustado corresponde a la suma de /i/ la cuenta Patrimonio atribuible a los propietarios de la controladora contenida en el Estado Consolidado de Situación Financiera, y /ii/ la suma de las cuentas Dividendos provisorios, Dividendos provisionados según política, así como todas las demás cuentas relativas a provisión de dividendos, contenidas en el Estado Consolidado de Cambios en el Patrimonio de los Estados Financieros Consolidados trimestrales del Emisor.

d. El Emisor deberá mantener Activos Libres de Gravámenes por un monto igual, a lo menos, a 1,2 veces el monto insoluto de la Deuda Financiera sin garantías mantenida por el Emisor. Para estos efectos, los activos y las deudas se valorizarán a valor libro. Se entenderá por: /a/ por Activos Libres de Gravámenes, la diferencia entre /i/ la cuenta Total Activos contenida en el Estado Consolidado de Situación Financiera, y /ii/ los activos dados en garantía indicados en la Nota sobre Contingencias y compromisos de los Estados Financieros Consolidados del Emisor; e /b/ por Deuda Financiera, la definición dada a dicho término en el numeral Cuatro letra a/ /i/ de la cláusula Décimo Quinta del Contrato de Emisión. Se deja expresa constancia y se establece que, a contar de la fecha de entrada en vigencia obligatoria de la IFRS número dieciséis, esto es, el primero de enero de dos mil diecinueve, emitida y aprobada por el Consejo de Normas Internacionales de Contabilidad, y respecto del cálculo de Deuda Financiera que deba efectuarse conforme a los numerales Cuatro y Cinco de la cláusula Décimo Quinta del Contrato de Emisión con posterioridad a dicha fecha, la cuenta -o subcuenta respectiva- referida al monto total del pasivo por obligación por derechos de uso de activos o el nombre que defina la Comisión al efecto, que con motivo de la entrada en vigencia de la citada norma deban exponerse como un pasivo financiero dentro de los rubros Otros pasivos financieros corrientes y Otros pasivos financieros no corrientes, no será considerada, incorporada ni utilizada para el cálculo y determinación de dicha Deuda Financiera.

El cálculo de los índices financieros descritos anteriormente son los siguientes:

N°	Índices	Notas	Al 31 de diciembre de 2021		
			M$	Exigido	Determinado
a	**NIVEL DE ENDEUDAMIENTO CONSOLIDADO < 1.5**				
(i)	Préstamos bancarios	21	190.661.800		
(ii)	Obligaciones con el público	21	347.828.044		
(iii)	Obligaciones por arrendamientos financieros (**)	22	19.423.663		
(iv)	Efectivo y equivalentes al efectivo	8	(265.568.125)		
	Deuda financiera neta		**292.345.382**		
(i)	Total Patrimonio		1.425.515.303		
(ii)	Dividendos provisorios		73.900.574		
(iii)	Dividendos provisionados según política	27	25.680.792		
	Total Patrimonio ajustado		**1.525.096.669**		
	Deuda financiera neta / Total Patrimonio ajustado (veces)			**<1,50**	**0,19**
b	**COBERTURA DE GASTOS FINANCIEROS CONSOLIDADA > 3,00 (ÚLTIMOS DOCE MESES MÓVILES)**				
(i)	Margen bruto		1.193.152.483		
(ii)	Otros ingresos por función		11.808.439		
(iii)	Costos de distribución		(438.601.936)		
(iv)	Gastos de administración		(161.390.779)		
(v)	Otros gastos por función		(284.087.358)		
(vi)	Depreciación y amortización		124.116.739		
	ROADA (*) últimos doce meses móviles		**444.997.588**		
	Costos financieros		**35.660.493**		
	ROADA/ Costos financieros (veces) (últimos doce meses móviles)			**>3,00**	**12,48**
c	**PATRIMONIO AJUSTADO A NIVEL CONSOLIDADO > M$ 312.516.750**				
(i)	Patrimonio atribuible a los propietarios de la controladora		1.307.618.232		
(ii)	Dividendos provisorios		73.900.574		
(iii)	Dividendos provisionados según política	27	25.680.792		
	Patrimonio ajustado			**>M$ 312.516.750**	**M$ 1.407.199.598**
d	**ACTIVOS LIBRES DE GRAVÁMENES CONSOLIDADOS > 1,20**				
(i)	Total Activos		2.846.750.637		
(ii)	Activos dados en garantía		-		
	Activos libres de gravámenes		**2.846.750.637**		
(i)	Préstamos bancarios		190.661.800		
(ii)	Obligaciones con el público		347.828.044		
(iii)	Obligaciones por arrendamientos financieros (**)		19.423.663		
	Deuda financiera		**557.913.507**		
	Activos libres de gravámenes / Deuda financiera			**>1,20**	**5,10**

(*) ROADA, Resultado Operacional Ajustado, se define como el Resultado Operacional Ajustado antes de Depreciación y Amortización.
(**) Bajo este concepto no se incorpora los efectos por aplicación de IFRS 16.

e. Mantener, directa o indirectamente, la propiedad de más del cincuenta por ciento de los derechos sociales y de las acciones suscritas y pagadas, respectivamente, de: /a/ Cervecera CCU Chile Limitada y /b/ Embotelladoras Chilenas Unidas S.A.

f. No vender, ni permitir que sean vendidos, ni ceder en propiedad y a no transferir y/o de cualquier modo, enajenar, ya sea mediante una transacción o una serie de transacciones, directa o indirectamente, activos de su propiedad y de sus subsidiarias necesarios para mantener en Chile, directamente y/o a través de una o más subsidiarias, una capacidad instalada nominal para la elaboración indistintamente de Cervezas y/o Bebidas Analcohólicas y/o Néctares y/o Aguas Minerales y/o Envasadas, en adelante los "Negocios Esenciales", igual o no inferior, ya sea respecto de una o más de las referidas categorías o todas ellas en conjunto, a 15,9 millones de hectolitros anuales.

g. Mantener, directamente o a través de una subsidiaria, la propiedad de la marca comercial "CRISTAL", denominativa o palabra, para cerveza, en la clase 32 del Clasificador Internacional de Productos y Servicios para el registro de marcas comerciales.

h. No efectuar inversiones en instrumentos emitidos por "partes relacionadas" distintas de sus subsidiarias, ni efectuar con ellas otras operaciones ajenas a su giro habitual, en condiciones distintas a las establecidas en el Título XVI de la Ley sobre Sociedades Anónimas.

El riesgo inflacionario asociado a la tasa de interés al cual se encuentra expuesto el Bono L, es mitigado mediante el uso de contratos cross currency swap, el cual deja la tasa fija. Ver detalle de cobertura de la Compañía en ***Nota 7 - Instrumentos financieros***.

Al 31 de diciembre de 2021, la Compañía estaba en cumplimiento con todos los requerimientos de esta emisión.

Bono Serie M – CCU S.A.

Con fecha 28 de junio 2018 y bajo el número 898, CCU S.A. inscribió en el registro de valores la emisión de la emisión de bonos por línea de títulos de deuda, en el cual se estableció una línea de Bonos a 30 años, con cargo a la cual, el emisor, podrá emitir una o más series de Bonos dirigidos al mercado general.

Según consta en escritura pública complementaria, de fecha 10 de junio de 2020 se ha colocado el Bono Serie M, al portador y desmaterializado, por un total de UF 2 millones con vencimiento al 1 de junio de 2030. Los bonos Serie M, devengarán sobre el capital insoluto expresado en Unidades de Fomento, un interés anual de 1,60%, compuesto, vencido, calculado sobre la base de semestres iguales de 180 días, equivalente a 0,7968% semestral. Los intereses se devengarán desde el 1 de junio de 2020, se pagarán semestralmente a partir del 1 de diciembre de 2020 y el capital será pagado al final del plazo del bono.

La emisión fue suscrita con el Banco BICE en calidad de representante de los tenedores de bonos y de banco pagador y requieren que La Compañía de cumplimiento a los siguientes indicadores financieros respecto de sus Estados Financieros Consolidados y demás requerimientos específicos:

a. Mantener al final de cada trimestre un Nivel de Endeudamiento Financiero Neto Consolidado, reflejado en cada uno de sus Estados Financieros Consolidados trimestrales, no superior a 1,5 veces, definido como la razón entre Deuda Financiera Neta y Total Patrimonio Ajustado. La Deuda Financiera Neta, la diferencia entre /x/ el monto insoluto de la "Deuda Financiera", esto es, la suma de las líneas, corriente y no corriente, Préstamos bancarios, Obligaciones con el público y Obligaciones por arrendamientos financieros, contenidas en la Nota Otros pasivos financieros, e /y/ el saldo del rubro Efectivo y equivalentes al efectivo. Total Patrimonio Ajustado, se define como la suma de /x/ Total Patrimonio e /y/ la suma de las cuentas Dividendos provisorios, Dividendos provisionados según política, así como todas las demás cuentas relativas a provisión de dividendos, contenidas en el Estado Consolidado de Cambios en el Patrimonio del Emisor.

b. El Emisor deberá mantener una Cobertura de Gastos Financieros Consolidada no inferior a 3 veces, definida como la razón entre ROADA y Costos Financieros. Para los efectos del cálculo de esta relación, se entenderá por ROADA la suma de las cuentas Margen bruto y Otros ingresos por función, menos las cuentas Costos de distribución, Gastos de administración y Otros gastos por función, contenidas en el Estado Consolidado de Resultados por Función de los Estados Financieros Consolidados trimestrales del Emisor, y más la línea Depreciaciones y Amortizaciones registrada en la Nota Costos y gastos por naturaleza. Por Costos Financieros, la cuenta de igual denominación contenida en el Estado Consolidado de Resultados por Función. La Cobertura de Gastos Financieros Consolidada se calculará trimestralmente, sobre la información presentada en cada uno de los Estados Financieros Consolidados trimestrales del Emisor, para el periodo de doce meses consecutivos anteriores a la fecha de los Estados Financieros Consolidados correspondientes, incluido el mes de cierre de dichos Estados Financieros Consolidados.

c. El Emisor deberá mantener un Patrimonio Ajustado a Nivel Consolidado, reflejado en cada uno de sus Estados Financieros Consolidados trimestrales, por un monto a lo menos igual a M$ 312.516.750. Para estos efectos, Patrimonio Ajustado corresponde a la suma de /i/ la cuenta Patrimonio atribuible a los propietarios de la controladora contenida en el Estado Consolidado de Situación Financiera, y /ii/ la suma de las cuentas Dividendos provisorios, Dividendos provisionados según política, así como todas las demás cuentas relativas a provisión de dividendos, contenidas en el Estado Consolidado de Cambios en el Patrimonio de los Estados Financieros Consolidados trimestrales del Emisor.

d. El Emisor deberá mantener Activos Libres de Gravámenes por un monto igual, a lo menos, a 1,2 veces el monto insoluto de la Deuda Financiera sin garantías mantenida por el Emisor. Para estos efectos, los activos y las deudas se valorizarán a valor libro. Se entenderá por: /a/ por Activos Libres de Gravámenes, la diferencia entre /i/ la cuenta Total Activos contenida en el Estado Consolidado de Situación Financiera, y /ii/ los activos dados en garantía indicados en la Nota sobre Contingencias y compromisos de los Estados Financieros Consolidados del Emisor; e /b/ por Deuda Financiera, la definición dada a dicho término en el numeral Cuatro letra a/ /i/ de la cláusula Décimo Quinta del Contrato de Emisión. Se deja expresa constancia y se establece que, a contar de la fecha de entrada en vigencia obligatoria de la IFRS número dieciséis, esto es, el primero de enero de dos mil diecinueve, emitida y aprobada por el Consejo de Normas Internacionales de Contabilidad, y respecto del cálculo de Deuda Financiera que deba efectuarse conforme a los numerales Cuatro y Cinco de la cláusula Décimo Quinta del Contrato de Emisión con posterioridad a dicha fecha, la cuenta -o subcuenta respectiva- referida al monto total del pasivo por obligación por derechos de uso de activos o el nombre que defina la Comisión al efecto, que con motivo de la entrada en vigencia de la citada norma deban exponerse como un pasivo financiero dentro de los rubros Otros pasivos financieros corrientes y Otros pasivos financieros no corrientes, no será considerada, incorporada ni utilizada para el cálculo y determinación de dicha Deuda Financiera.

El cálculo de los índices financieros descritos anteriormente son los siguientes:

N°		Índices	Notas	Al 31 de diciembre de 2021		
				M$	Exigido	Determinado
a		**NIVEL DE ENDEUDAMIENTO CONSOLIDADO < 1.5**				
	(i)	Préstamos bancarios	21	190.661.800		
	(ii)	Obligaciones con el público	21	347.828.044		
	(iii)	Obligaciones por arrendamientos financieros (**)	22	19.423.663		
	(iv)	Efectivo y equivalentes al efectivo	8	(265.568.125)		
		Deuda financiera neta		**292.345.382**		
	(i)	Total Patrimonio		1.425.515.303		
	(ii)	Dividendos provisorios		73.900.574		
	(iii)	Dividendos provisionados según política	27	25.680.792		
		Total Patrimonio ajustado		**1.525.096.669**		
		Deuda financiera neta / Total Patrimonio ajustado (veces)			**<1,50**	**0,19**
b		**COBERTURA DE GASTOS FINANCIEROS CONSOLIDADA > 3,00 (ÚLTIMOS DOCE MESES MÓVILES)**				
	(i)	Margen bruto		1.193.152.483		
	(ii)	Otros ingresos por función		11.808.439		
	(iii)	Costos de distribución		(438.601.936)		
	(iv)	Gastos de administración		(161.390.779)		
	(v)	Otros gastos por función		(284.087.358)		
	(vi)	Depreciación y amortización		124.116.739		
		ROADA (*) últimos doce meses móviles		**444.997.588**		
		Costos financieros		**35.660.493**		
		ROADA/ Costos financieros (veces) (últimos doce meses móviles)			**>3,00**	**12,48**
c		**PATRIMONIO AJUSTADO A NIVEL CONSOLIDADO > M$ 312.516.750**				
	(i)	Patrimonio atribuible a los propietarios de la controladora		1.307.618.232		
	(ii)	Dividendos provisorios		73.900.574		
	(iii)	Dividendos provisionados según política	27	25.680.792		
		Patrimonio ajustado			**>M$ 312.516.750**	**M$ 1.407.199.598**
d		**ACTIVOS LIBRES DE GRAVÁMENES CONSOLIDADOS > 1,20**				
	(i)	Total Activos		2.846.750.637		
	(ii)	Activos dados en garantía		-		
		Activos libres de gravámenes		**2.846.750.637**		
	(i)	Préstamos bancarios		190.661.800		
	(ii)	Obligaciones con el público		347.828.044		
	(iii)	Obligaciones por arrendamientos financieros (**)		19.423.663		
		Deuda financiera		**557.913.507**		
		Activos libres de gravámenes / Deuda financiera			**>1,20**	**5,10**

(*) ROADA, Resultado Operacional Ajustado, se define como el Resultado Operacional Ajustado antes de Depreciación y Amortización.
(**) Bajo este concepto no se incorpora los efectos por aplicación de IFRS 16.

e. Mantener, directa o indirectamente, la propiedad de más del cincuenta por ciento de los derechos sociales y de las acciones suscritas y pagadas, respectivamente, de: /a/ Cervecera CCU Chile Limitada y /b/ Embotelladoras Chilenas Unidas S.A.

f. No vender, ni permitir que sean vendidos, ni ceder en propiedad y a no transferir y/o de cualquier modo, enajenar, ya sea mediante una transacción o una serie de transacciones, directa o indirectamente, activos de su propiedad y de sus subsidiarias necesarios para mantener en Chile, directamente y/o a través de una o más subsidiarias, una capacidad instalada nominal para la elaboración indistintamente de Cervezas y/o Bebidas Analcohólicas y/o Néctares y/o Aguas Minerales y/o Envasadas, en adelante los "Negocios Esenciales", igual o no inferior, ya sea respecto de una o más de las referidas categorías o todas ellas en conjunto, a 15,9 millones de hectolitros anuales.

g. Mantener, directamente o a través de una subsidiaria, la propiedad de la marca comercial "CRISTAL", denominativa o palabra, para cerveza, en la clase 32 del Clasificador Internacional de Productos y Servicios para el registro de marcas comerciales.

h. No efectuar inversiones en instrumentos emitidos por "partes relacionadas" distintas de sus subsidiarias, ni efectuar con ellas otras operaciones ajenas a su giro habitual, en condiciones distintas a las establecidas en el Título XVI de la Ley sobre Sociedades Anónimas.

El riesgo inflacionario asociado a la tasa de interés al cual se encuentra expuesto el Bono M, es mitigado mediante el uso de contratos cross currency swap, el cual deja la tasa fija. Ver detalle de cobertura de la Compañía en ***Nota 7 - Instrumentos financieros***.

Al 31 de diciembre de 2021, la Compañía estaba en cumplimiento con todos los requerimientos de esta emisión.

Bono Serie D – VSPT S.A.

Con fecha 12 de diciembre de 2019 y bajo el número 986, VSPT inscribió en el registro de valores la emisión de bonos por línea títulos de deuda, en el cual se estableció una línea de Bonos a 10 años, con cargo a la cual, el emisor, podrá emitir una o más series de Bonos dirigidos al mercado general.

Según consta en escritura pública complementaria, de fecha 10 de junio de 2020, se ha colocado el Bono Serie D, al portador y desmaterializado, por un total de UF 1,5 millones con vencimiento el 1 de junio de 2025, con pagos de intereses y amortización semestral a partir del 1 de junio de 2020 devengando una tasa de interés fija anual de 1,00%.

La emisión fue suscrita con el Banco BICE Chile, en calidad de representante de los tenedores de bonos y de banco pagador y requiere que la Sociedad de cumplimiento a los siguientes indicadores financieros respecto de sus Estados Financieros Consolidados y demás requerimientos específicos.

a. El Emisor deberá mantener al final de cada trimestre un Nivel de Endeudamiento Financiero Neto Consolidado, reflejado en cada uno de sus Estados Financieros Consolidados trimestrales, no superior a 1,5 cero veces, definido como la razón entre "Deuda Financiera Neta" y "Total Patrimonio Ajustado", en adelante "Nivel de Endeudamiento Financiero Neto Consolidado". Para determinar el Nivel de Endeudamiento Financiero Neto Consolidado, se basará en los Estados Financieros Consolidados trimestrales, y se considerará lo siguiente: /i/ "Deuda Financiera Neta", la diferencia entre /x/ el monto insoluto de la "Deuda Financiera", esto es, la suma de las líneas, corriente y no corriente, Préstamos bancarios, Obligaciones con el público y Obligaciones por arrendamientos financieros, contenidas en la Nota Otros pasivos financieros, y no será considerada para el cálculo y determinación de la Deuda Financiera Neta, el monto total del pasivo por obligación por derechos de uso de activos de la cuenta o subcuenta de "Arrendamientos IFRS Dieciséis", corriente y no corrientes, e /y/ el saldo del rubro Efectivo y Equivalentes al Efectivo, contenidos en el Estado Consolidado de Situación Financiera del Emisor; y /ii/ "Total Patrimonio Ajustado" la suma de /x/ Total Patrimonio e /y/ la suma de las cuentas Dividendos provisorios, Dividendos provisionados según política, así como todas las demás cuentas relativas a provisión de dividendos, contenidas en el Estado Consolidado de Cambios en el Patrimonio del Emisor.

b. El Emisor deberá mantener una Cobertura de Gastos Financieros Consolidada no inferior a 2,5 veces, definida como la razón entre ROADA y Costos Financieros, en adelante la "Cobertura de Gastos Financieros Consolidada". Para los efectos del cálculo de esta relación, se entenderá por: /i/ "ROADA" la suma de las cuentas Margen bruto y Otros ingresos por función, menos las cuentas Costos de distribución, Gastos de administración y Otros gastos por función, contenidas en el Estado Consolidado de Resultados por Función de los Estados Financieros Consolidados trimestrales del Emisor, y más la línea Depreciaciones y Amortizaciones registrada en la Nota Costos y Gastos por Naturaleza. /ii/ "Costos Financieros", la cuenta de igual denominación contenida en el Estado Consolidado de Resultados por Función. La Cobertura de Gastos Financieros Consolidada se calculará trimestralmente, sobre la información presentada en cada uno de los Estados Financieros Consolidados trimestrales del Emisor, para el periodo de 12 meses consecutivos anteriores a la fecha de los Estados Financieros Consolidados correspondientes, incluido el mes de cierre de dichos Estados Financieros Consolidados.

c. El Emisor deberá mantener un Patrimonio Ajustado a Nivel Consolidado, reflejado en cada uno de sus Estados Financieros Consolidados trimestrales, por un monto a lo menos igual a M$ 100.000.000. Para estos efectos, Patrimonio Ajustado corresponde a la suma de /i/ la cuenta Patrimonio atribuible a los propietarios de la controladora contenida en el Estado Consolidado de Situación Financiera, y /ii/ la suma de las cuentas Dividendos provisorios, Dividendos provisionados según política, así como todas las demás cuentas relativas a provisión de dividendos, contenidas en el Estado Consolidado de Cambios en el Patrimonio del Emisor.

d. No efectuar inversiones en instrumentos emitidos por "partes relacionadas" distintas de sus subsidiarias, ni efectuar con ellas otras operaciones ajenas a su giro habitual, en condiciones distintas a las establecidas en el contrato relacionadas distintas a sus filiales, no efectuar con ellas otras operaciones ajenas a su giro habitual.

e. Se obliga a registrar las provisiones que surjan de contingencias adversas, que a juicio de la administración deban ser referidos en los Estados Financieros Consolidados.

El riesgo de tipo de cambio y tasa de interés al que se encuentra expuesto el Bono D, es mitigado proporcionalmente mediante el uso de contratos cross currency interest rate swap. Ver detalle de cobertura de la Compañía en ***Nota 7 - Instrumentos financieros***.

Al 31 de diciembre de 2021, la subsidiaria estaba en cumplimiento con todos los requerimientos de esta obligación.

Nota 22 Arrendamientos

La Compañía ha adoptado a partir del 1 de enero de 2019 la IFRS 16 "Arrendamientos". Esto significó reconocer un activo por el derecho de uso de los bienes sujetos a contratos de arrendamiento operacional y un pasivo equivalente al valor presente del pago asociado al contrato.

Consideraciones:

- Identificación del activo por derecho de uso: Como parte del proceso de revisión y análisis de contratos, la Compañía identificó activos por derecho de uso asociado a contratos de arrendamiento identificables y no sustituibles, lo que quedaron clasificados bajo el rubro de Activos por derecho de uso.

- La Compañía presenta Contratos de arrendamiento principalmente por concepto de arriendo de bodegas, oficinas, vehículos y campos.

- Tasa de interés utilizada en la medición del pasivo financiero por arrendamientos: La Compañía determinó la tasa de interés en función a la moneda y al plazo de duración de los contratos de arrendamiento. En este sentido, la tasa de interés promedio de endeudamiento utilizada es de 3,17%.

- Plazo del contrato: La Compañía evaluó las cláusulas de los contratos de arrendamientos, condiciones de mercado, costos relacionados con la terminación del contrato y cancelación anticipada.

- Otras:

1) En la valorización inicial de los Contratos por arrendamientos la Compañía excluyó de esta contabilización, aquellos con plazo restante menores a 12 meses y cuyos montos fueran inferiores a US$ 5.000.

2) Se excluyeron los costos iniciales directos, para la medición del derecho de uso en la fecha de aplicación inicial.

3) La Compañía analizó caso a caso el plazo del arrendamiento, en aquellos con opción de extender o rescindir del arrendamiento.

Activos por derecho de uso

El valor libro neto de terrenos, edificios, maquinarias, enseres y accesorios y otras propiedades, planta y equipos corresponde a contratos de arrendamiento financiero. El movimiento por los activos por derechos de uso es el siguiente:

	Terrenos y edificios	Maquinarias	Enseres, accesorios y otras propiedades, plantas y equipos	Total
	M$	M$	M$	M$
Al 1 de enero de 2020				
Costo histórico	28.320.416	3.105.625	1.516.978	32.943.019
Depreciación acumulada	(4.919.486)	(1.673.525)	(545.887)	(7.138.898)
Valor libro	**23.400.930**	**1.432.100**	**971.091**	**25.804.121**
Adiciones	1.343.077	2.297.702	1.327.042	4.967.821
Transferencias	-	-	(42.913)	(42.913)
Efecto conversión (costo histórico)	(694.912)	(754.855)	(19.496)	(1.469.263)
Depreciación del ejercicio (*)	(3.940.998)	(1.136.226)	(734.286)	(5.811.510)
Efecto conversión (depreciación)	318.175	438.803	12.627	769.605
Otros incrementos (disminuciones) (1)	1.032.591	331.524	32.016	1.396.131
Bajas del ejercicio (costo)	(579.026)	-	-	(579.026)
Bajas del ejercicio (depreciación)	44.386	-	-	44.386
Subtotales	**(2.476.707)**	**1.176.948**	**574.990**	**(724.769)**
Valor libro	**20.924.223**	**2.609.048**	**1.546.081**	**25.079.352**
Al 1 de enero de 2021				
Costo histórico	29.484.749	5.304.754	2.793.335	37.582.838
Depreciación acumulada	(8.560.526)	(2.695.706)	(1.247.254)	(12.503.486)
Valor libro	**20.924.223**	**2.609.048**	**1.546.081**	**25.079.352**
Al 31 de diciembre de 2021				
Adiciones	4.918.674	2.381.913	169.190	7.469.777
Efecto conversión (costo histórico)	(52.237)	(95.815)	7.663	(140.389)
Depreciación del ejercicio (*)	(4.592.069)	(2.382.409)	(508.915)	(7.483.393)
Efecto conversión (depreciación)	37.941	49.777	(15.418)	72.300
Otros incrementos (disminuciones) (1)	1.669.918	1.724.214	(55.796)	3.338.336
Bajas del ejercicio (costo)	-	-	(545.706)	(545.706)
Bajas del ejercicio (depreciación)	-	-	545.706	545.706
Subtotales	**1.982.227**	**1.677.680**	**(403.276)**	**3.256.631**
Valor libro	**22.906.450**	**4.286.728**	**1.142.805**	**28.335.983**
Al 31 de diciembre de 2021				
Costo histórico	34.402.173	10.411.400	1.568.746	46.382.319
Depreciación acumulada	(11.495.723)	(6.124.672)	(425.941)	(18.046.336)
Valor libro	**22.906.450**	**4.286.728**	**1.142.805**	**28.335.983**

(1) Corresponde principalmente al efecto financiero de la aplicación de la IAS 29 “Información Financiera en Economías Hiperinflacionarias”.
(*) Este monto incluye M$ 702.895 (M$ 219.520 en 2020) de depreciación activada por activos agrícolas, asociado al costo de venta de vino.

Pasivos por arrendamientos

Los pasivos por arrendamientos que devengan intereses, clasificados por tipo de obligación y por su clasificación en el Estado Consolidado de Situación Financiera son los siguientes:

	Al 31 de diciembre de 2021		Al 31 de diciembre de 2020	
	Corriente	No corriente	Corriente	No corriente
	M$	M$	M$	M$
Obligaciones por arrendamientos (1)	6.152.361	29.009.023	4.934.639	27.200.272
Total	**6.152.361**	**29.009.023**	**4.934.639**	**27.200.272**

(1) Ver ***Nota 5 - Administración de riesgos***.

El acuerdo de arrendamiento más significativo es el siguiente:

CCU S.A.

En diciembre de 2004, la Compañía vendió un terreno previamente clasificado como propiedad de inversión. Como parte de la transacción se contempló que la Compañía debería arrendar once pisos en un edificio que se iba a construir sobre el terreno antes mencionado.

El edificio se terminó de construir el año 2007, firmando CCU con fecha 28 de junio de 2007 un contrato de arrendamiento por 25 años con la Compañía de Seguros de Vida Consorcio Nacional de Seguros S.A. por un monto total de UF 688.635,63 y con un interés anual del 7,07%. El valor del contrato ascendió a M$ 10.403.632 al 31 de diciembre de 2007. El contrato otorgó además a CCU el derecho u opción de adquirir los bienes objeto de contrato (inmuebles, muebles e instalaciones) a partir del mes 68 de vigencia. Las rentas de arriendo comprometidas obedecen a condiciones de mercado.

Al momento de la venta la Compañía reconoció una ganancia de M$ 3.108.950 por la porción del edificio que la Compañía no arrendó y un pasivo M$ 2.276.677 que se difirió hasta el término de la construcción del Edificio, momento en que la Compañía registró la operación como leasing financiero.

Con fecha 28 de febrero de 2018 la Compañía realiza una modificación al contrato de arrendamiento celebrado con la Compañía de Seguros de Vida Consorcio Nacional de Seguros S.A., quedando un saldo de la deuda en UF 608.375, con interés anual del 3,95% y con vencimiento el 5 de febrero de 2048.

Los vencimientos a valor libro, a valor nominal y tasas de interés de estas obligaciones son los siguientes:

Pasivos por arrendamientos corrientes

Al 31 de diciembre de 2021

Pasivos por arrendamientos a valor libro:

Rut empresa deudora	Nombre empresa deudora	País empresa deudora	Rut acreedor	Nombre acreedor	País acreedor	Moneda o unidad de reajuste	Vencimientos (*)		Total	Tipo de amortización	Tasa de interés
							Hasta 90 días	Más de 90 días hasta 1 año			
							M$	M$	M$		(%)
Arrendamientos financieros											
79.862.750-3	Transportes CCU Limitada	Chile	97.030.000-7	Banco del Estado de Chile	Chile	UF	39.035	119.031	158.066	Mensual	2,14
90.413.000-1	Compañía Cervecerías Unidas S.A.	Chile	99.012.000-5	Consorcio Nacional de Seguros S.A.	Chile	UF	109.227	333.423	442.650	Mensual	3,95
Subtotal							**148.262**	**452.454**	**600.716**		
0-E	CCU y subsidiarias	Chile	-	Proveedores de PPE	Chile	CLP	252.247	413.615	665.862	Mensual	4,01
0-E	CCU y subsidiarias	Chile	-	Proveedores de PPE	Chile	Euros	29.985	89.956	119.941	Mensual	1,48
0-E	CCU y subsidiarias	Chile	-	Proveedores de PPE	Chile	UF	651.005	1.876.663	2.527.668	Mensual	1,28
0-E	CCU y subsidiarias	Chile	-	Proveedores de PPE	Chile	USD	163.500	490.494	653.994	Mensual	3,84
0-E	CCU y subsidiarias	Argentina	-	Proveedores de PPE	Argentina	ARS	42.018	116.631	158.649	Mensual	56,00
0-E	CCU y subsidiarias	Argentina	-	Proveedores de PPE	Argentina	USD	331.849	995.551	1.327.400	Mensual	10,00
0-E	CCU y subsidiarias	Uruguay	-	Proveedores de PPE	Uruguay	UYU	27.294	70.837	98.131	Mensual	10,02
Subtotal (arrendamientos IFRS)							**1.497.898**	**4.053.747**	**5.551.645**		
Total							**1.646.160**	**4.506.201**	**6.152.361**		

(*) El monto basado en los flujos contractuales no descontados se encuentra en ***Nota 5 - Administración de riesgos***.

Pasivos por arrendamientos a valor nominal:

Rut empresa deudora	Nombre empresa deudora	País empresa deudora	Rut acreedor	Nombre acreedor	País acreedor	Moneda o unidad de reajuste	Vencimientos		Total	Tipo de amortización
							Hasta 90 días	Más de 90 días hasta 1 año		
							M$	M$	M$	
Arrendamientos financieros										
79.862.750-3	Transportes CCU Limitada	Chile	97.030.000-7	Banco del Estado de Chile	Chile	UF	44.628	132.494	177.122	Mensual
90.413.000-1	Compañía Cervecerías Unidas S.A.	Chile	99.012.000-5	Consorcio Nacional de Seguros S.A.	Chile	UF	255.151	765.452	1.020.603	Mensual
Subtotal							299.779	897.946	1.197.725	
0-E	CCU y subsidiarias	Chile	-	Proveedores de PPE	Chile	CLP	300.411	481.610	782.021	Mensual
0-E	CCU y subsidiarias	Chile	-	Proveedores de PPE	Chile	Euros	30.978	92.933	123.911	Mensual
0-E	CCU y subsidiarias	Chile	-	Proveedores de PPE	Chile	UF	636.959	1.843.058	2.480.017	Mensual
0-E	CCU y subsidiarias	Chile	-	Proveedores de PPE	Chile	USD	193.593	580.778	774.371	Mensual
0-E	CCU y subsidiarias	Argentina	-	Proveedores de PPE	Argentina	ARS	78.072	215.497	293.569	Mensual
0-E	CCU y subsidiarias	Argentina	-	Proveedores de PPE	Argentina	USD	394.253	1.183.604	1.577.857	Mensual
0-E	CCU y subsidiarias	Uruguay	-	Proveedores de PPE	Uruguay	UYU	25.556	76.668	102.224	Mensual
Subtotal (arrendamientos IFRS)							1.659.822	4.474.148	6.133.970	
Total							1.959.601	5.372.094	7.331.695	

Al 31 de diciembre de 2020

Pasivos por arrendamientos a valor libro:

Rut empresa deudora	Nombre empresa deudora	País empresa deudora	Rut acreedor	Nombre acreedor	País acreedor	Moneda o unidad de reajuste	Vencimientos (*)		Total	Tipo de amortización	Tasa de interés
							Hasta 90 días	Más de 90 días hasta 1 año			
							M$	M$	M$		(%)
Arrendamientos financieros											
79.862.750-3	Transportes CCU Limitada	Chile	97.030.000-7	Banco del Estado de Chile	Chile	UF	23.155	69.637	92.792	Mensual	2,14
90.413.000-1	Compañía Cervecerías Unidas S.A.	Chile	99.012.000-5	Consorcio Nacional de Seguros S.A.	Chile	UF	98.975	302.102	401.077	Mensual	3,95
Subtotal							122.130	371.739	493.869		
0-E	CCU y subsidiarias	Chile	-	Proveedores de PPE	Chile	CLP	197.593	561.775	759.368	Mensual	4,81
0-E	CCU y subsidiarias	Chile	-	Proveedores de PPE	Chile	Euros	26.518	79.554	106.072	Mensual	1,00
0-E	CCU y subsidiarias	Chile	-	Proveedores de PPE	Chile	UF	535.711	1.534.451	2.070.162	Mensual	2,03
0-E	CCU y subsidiarias	Chile	-	Proveedores de PPE	Chile	USD	134.975	404.922	539.897	Mensual	3,94
0-E	CCU y subsidiarias	Argentina	-	Proveedores de PPE	Argentina	ARS	58.040	77.662	135.702	Mensual	62,00
0-E	CCU y subsidiarias	Argentina	-	Proveedores de PPE	Argentina	USD	279.758	501.856	781.614	Mensual	10,00
0-E	CCU y subsidiarias	Uruguay	-	Proveedores de PPE	Uruguay	UI	8.960	11.947	20.907	Mensual	5,00
0-E	CCU y subsidiarias	Uruguay	-	Proveedores de PPE	Uruguay	UYU	10.143	16.905	27.048	Mensual	13,00
Subtotal (arrendamientos IFRS)							1.251.698	3.189.072	4.440.770		
Total							1.373.828	3.560.811	4.934.639		

(*) El monto basado en los flujos contractuales no descontados se encuentra en ***Nota 5 - Administración de riesgos***.

Pasivos por arrendamientos a valor nominal:

Rut empresa deudora	Nombre empresa deudora	País empresa deudora	Rut acreedor	Nombre acreedor	País acreedor	Moneda o unidad de reajuste	Vencimientos		Total	Tipo de amortización
							Hasta 90 días	Más de 90 días hasta 1 año		
							M$	M$	M$	
Arrendamientos financieros										
79.862.750-3	Transportes CCU Limitada	Chile	97.030.000-7	Banco del Estado de Chile	Chile	UF	24.791	73.815	98.606	Mensual
90.413.000-1	Compañía Cervecerías Unidas S.A.	Chile	99.012.000-5	Consorcio Nacional de Seguros S.A.	Chile	UF	239.332	717.996	957.328	Mensual
Subtotal							264.123	791.811	1.055.934	
0-E	CCU y subsidiarias	Chile	-	Proveedores de PPE	Chile	CLP	228.314	645.359	873.673	Mensual
0-E	CCU y subsidiarias	Chile	-	Proveedores de PPE	Chile	Euros	28.309	84.926	113.235	Mensual
0-E	CCU y subsidiarias	Chile	-	Proveedores de PPE	Chile	UF	577.567	1.648.294	2.225.861	Mensual
0-E	CCU y subsidiarias	Chile	-	Proveedores de PPE	Chile	USD	162.940	488.822	651.762	Mensual
0-E	CCU y subsidiarias	Argentina	-	Proveedores de PPE	Argentina	ARS	94.385	150.811	245.196	Mensual
0-E	CCU y subsidiarias	Argentina	-	Proveedores de PPE	Argentina	USD	314.654	576.359	891.013	Mensual
0-E	CCU y subsidiarias	Uruguay	-	Proveedores de PPE	Uruguay	UI	8.998	11.998	20.996	Mensual
0-E	CCU y subsidiarias	Uruguay	-	Proveedores de PPE	Uruguay	UYU	10.249	17.081	27.330	Mensual
Subtotal (arrendamientos IFRS)							1.425.416	3.623.650	5.049.066	
Total							1.689.539	4.415.461	6.105.000	

Pasivos por arrendamientos no corrientes

Al 31 de diciembre de 2021

Pasivos por arrendamientos a valor libro:

Rut empresa deudora	Nombre empresa deudora	País empresa deudora	Rut acreedor	Nombre acreedor	País acreedor	Moneda o unidad de reajuste	Vencimientos (*) Más de 1 año hasta 3 años	Más de 3 años hasta 5 años	Más de 5 años	Total	Tipo de amortización	Tasa de interés
							M$	M$	M$	M$		(%)
Arrendamientos financieros												
79.862.750-3	Transportes CCU Limitada	Chile	97.030.000-7	Banco del Estado de Chile	Chile	UF	261.722	119.659	-	381.381	Mensual	2,14
90.413.000-1	Compañía Cervecerías Unidas S.A.	Chile	99.012.000-5	Consorcio Nacional de Seguros S.A.	Chile	UF	932.941	1.000.792	16.507.833	18.441.566	Mensual	3,95
Subtotal							**1.194.663**	**1.120.451**	**16.507.833**	**18.822.947**		
0-E	CCU y subsidiarias	Chile	-	Proveedores de PPE	Chile	CLP	277.646	-	-	277.646	Mensual	4,01
0-E	CCU y subsidiarias	Chile	-	Proveedores de PPE	Chile	Euros	59.971	-	-	59.971	Mensual	1,48
0-E	CCU y subsidiarias	Chile	-	Proveedores de PPE	Chile	UF	3.337.057	925.258	278.559	4.540.874	Mensual	1,28
0-E	CCU y subsidiarias	Chile	-	Proveedores de PPE	Chile	USD	998.760	447.091	1.461.761	2.907.612	Mensual	3,84
0-E	CCU y subsidiarias	Argentina	-	Proveedores de PPE	Argentina	ARS	217.856	-	-	217.856	Mensual	56,00
0-E	CCU y subsidiarias	Argentina	-	Proveedores de PPE	Argentina	USD	1.994.342	-	-	1.994.342	Mensual	10,00
0-E	CCU y subsidiarias	Uruguay	-	Proveedores de PPE	Uruguay	UYU	144.630	43.145	-	187.775	Mensual	10,02
Subtotal (arrendamientos IFRS)							**7.030.262**	**1.415.494**	**1.740.320**	**10.186.076**		
Total							**8.224.925**	**2.535.945**	**18.248.153**	**29.009.023**		

(*) El monto basado en los flujos contractuales no descontados se encuentra en ***Nota 5 - Administración de riesgos***.

Pasivos por arrendamientos a valor nominal:

Rut empresa deudora	Nombre empresa deudora	País empresa deudora	Rut acreedor	Nombre acreedor	País acreedor	Moneda o unidad de reajuste	Vencimientos Más de 1 año hasta 3 años	Más de 3 años hasta 5 años	Más de 5 años	Total	Tipo de amortización
							M$	M$	M$	M$	
Arrendamientos financieros											
79.862.750-3	Transportes CCU Limitada	Chile	97.030.000-7	Banco del Estado de Chile	Chile	UF	283.368	125.536	-	408.904	Mensual
90.413.000-1	Compañía Cervecerías Unidas S.A.	Chile	99.012.000-5	Consorcio Nacional de Seguros S.A.	Chile	UF	2.041.204	2.041.204	21.602.745	25.685.153	Mensual
Subtotal							**2.324.572**	**2.166.740**	**21.602.745**	**26.094.057**	
0-E	CCU y subsidiarias	Chile	-	Proveedores de PPE	Chile	CLP	373.997	-	-	373.997	Mensual
0-E	CCU y subsidiarias	Chile	-	Proveedores de PPE	Chile	Euros	72.281	-	-	72.281	Mensual
0-E	CCU y subsidiarias	Chile	-	Proveedores de PPE	Chile	UF	3.369.640	1.079.613	365.886	4.815.139	Mensual
0-E	CCU y subsidiarias	Chile	-	Proveedores de PPE	Chile	USD	1.229.739	624.745	2.233.383	4.087.867	Mensual
0-E	CCU y subsidiarias	Argentina	-	Proveedores de PPE	Argentina	ARS	360.458	-	-	360.458	Mensual
0-E	CCU y subsidiarias	Argentina	-	Proveedores de PPE	Argentina	USD	2.396.449	-	-	2.396.449	Mensual
0-E	CCU y subsidiarias	Uruguay	-	Proveedores de PPE	Uruguay	UYU	182.897	56.358	-	239.255	Mensual
Subtotal (arrendamientos IFRS)							**7.985.461**	**1.760.716**	**2.599.269**	**12.345.446**	
Total							**10.310.033**	**3.927.456**	**24.202.014**	**38.439.503**	

Al 31 de diciembre de 2020

Pasivos por arrendamientos a valor libro:

Rut empresa deudora	Nombre empresa deudora	País empresa deudora	Rut acreedor	Nombre acreedor	País acreedor	Moneda o unidad de reajuste	Vencimientos (*) Más de 1 año hasta 3 años	Más de 3 años hasta 5 años	Más de 5 años	Total	Tipo de amortización	Tasa de interés
							M$	M$	M$	M$		(%)
Arrendamientos financieros												
79.862.750-3	Transportes CCU Limitada	Chile	97.030.000-7	Banco del Estado de Chile	Chile	UF	191.204	32.662	-	223.866	Mensual	2,14
90.413.000-1	Compañía Cervecerías Unidas S.A.	Chile	99.012.000-5	Consorcio Nacional de Seguros S.A.	Chile	UF	845.112	906.295	15.962.034	17.713.441	Mensual	3,95
Subtotal							**1.036.316**	**938.957**	**15.962.034**	**17.937.307**		
0-E	CCU y subsidiarias	Chile	-	Proveedores de PPE	Chile	CLP	502.315	43.817	26.094	572.226	Mensual	4,81
0-E	CCU y subsidiarias	Chile	-	Proveedores de PPE	Chile	Euros	167.947	-	-	167.947	Mensual	1,00
0-E	CCU y subsidiarias	Chile	-	Proveedores de PPE	Chile	UF	2.493.765	1.608.717	473.824	4.576.306	Mensual	1,98
0-E	CCU y subsidiarias	Chile	-	Proveedores de PPE	Chile	USD	1.079.794	556.392	1.372.711	3.008.897	Mensual	3,94
0-E	CCU y subsidiarias	Argentina	-	Proveedores de PPE	Argentina	ARS	64.341	9.357	-	73.698	Mensual	62,00
0-E	CCU y subsidiarias	Argentina	-	Proveedores de PPE	Argentina	USD	616.287	247.604	-	863.891	Mensual	10,00
Subtotal (arrendamientos IFRS)							**4.924.449**	**2.465.887**	**1.872.629**	**9.262.965**		
Total							**5.960.765**	**3.404.844**	**17.834.663**	**27.200.272**		

(*) El monto basado en los flujos contractuales no descontados se encuentra en ***Nota 5 - Administración de riesgos***.

Pasivos por arrendamientos a valor nominal:

Rut empresa deudora	Nombre empresa deudora	País empresa deudora	Rut acreedor	Nombre acreedor	País acreedor	Moneda o unidad de reajuste	Vencimientos			Total	Tipo de amortización
							Más de 1 año hasta 3 años	Más de 3 años hasta 5 años	Más de 5 años		
							M$	M$	M$	M$	
Arrendamientos financieros											
79.862.750-3	Transportes CCU Limitada	Chile	97.030.000-7	Banco del Estado de Chile	Chile	UF	196.838	32.806	-	229.644	Mensual
90.413.000-1	Compañía Cervecerías Unidas S.A.	Chile	99.012.000-5	Consorcio Nacional de Seguros S.A.	Chile	UF	1.914.654	1.914.654	21.220.756	25.050.064	Mensual
Subtotal							**2.111.492**	**1.947.460**	**21.220.756**	**25.279.708**	
0-E	CCU y subsidiarias	Chile	-	Proveedores de PPE	Chile	CLP	578.028	53.824	32.356	664.208	Mensual
0-E	CCU y subsidiarias	Chile	-	Proveedores de PPE	Chile	Euros	179.287	-	-	179.287	Mensual
0-E	CCU y subsidiarias	Chile	-	Proveedores de PPE	Chile	UF	2.611.279	1.684.219	608.186	4.903.684	Mensual
0-E	CCU y subsidiarias	Chile	-	Proveedores de PPE	Chile	USD	1.303.520	706.361	2.082.508	4.092.389	Mensual
0-E	CCU y subsidiarias	Argentina	-	Proveedores de PPE	Argentina	ARS	145.946	24.101	-	170.047	Mensual
0-E	CCU y subsidiarias	Argentina	-	Proveedores de PPE	Argentina	USD	758.240	308.841	-	1.067.081	Mensual
Subtotal (arrendamientos IFRS)							**5.576.300**	**2.777.346**	**2.723.050**	**11.076.696**	
Total							**7.687.792**	**4.724.806**	**23.943.806**	**36.356.404**	

A continuación se presenta el detalle de los pagos futuros y el valor de los compromisos por arrendamientos:

	Al 31 de diciembre de 2021		
	Monto bruto interés	Interés	Valor
	M$	M$	M$
Hasta 90 días	1.959.601	313.441	1.646.160
Más de 90 días hasta 1 año	5.372.094	865.893	4.506.201
Más de 1 año hasta 3 años	10.310.033	2.085.108	8.224.925
Más de 3 años hasta 5 años	3.927.456	1.391.511	2.535.945
Más de 5 años	24.202.014	5.953.861	18.248.153
Total	**45.771.198**	**10.609.814**	**35.161.384**

	Al 31 de diciembre de 2020		
	Monto bruto interés	Interés	Valor
	M$	M$	M$
Hasta 90 días	1.689.539	315.711	1.373.828
Más de 90 días hasta 1 año	4.415.461	854.650	3.560.811
Más de 1 año hasta 3 años	7.687.792	1.727.027	5.960.765
Más de 3 años hasta 5 años	4.724.806	1.319.962	3.404.844
Más de 5 años	23.943.806	6.109.143	17.834.663
Total	**42.461.404**	**10.326.493**	**32.134.911**

Conciliación de pasivos que surgen de actividades de financiación:

	Al 31 de diciembre de 2020	Flujos			Devengo de intereses	Variación por moneda extranjera o unidad de reajustes	Incremento a través de nuevos arrendamientos	Otros	Al 31 de diciembre de 2021
		Pagos		Adquisiciones					
		Capital	Intereses						
	M$	M$	M$	M$	M$	M$	M$	M$	M$
Otros pasivos financieros									
Corriente									
Préstamos bancarios	37.754.705	(40.651.624)	(5.617.084)	7.274.374	6.543.909	2.102.807	-	68.762.117	76.169.204
Obligaciones con el público	7.691.023	(5.399.347)	(7.143.086)	-	6.324.080	532.802	-	6.082.158	8.087.630
Obligaciones por arrendamientos	4.934.639	(7.630.800)	(892.619)	-	1.511.877	712.833	2.651.448	4.864.983	6.152.361
Total otros pasivos financieros corrientes	**50.380.367**	**(53.681.771)**	**(13.652.789)**	**7.274.374**	**14.379.866**	**3.348.442**	**2.651.448**	**79.709.258**	**90.409.195**
No corriente									
Préstamos bancarios	88.151.400	-	-	92.951.539	-	35.046	-	(66.645.389)	114.492.596
Obligaciones con el público	324.725.456	-	-	-	-	21.146.340	-	(6.131.382)	339.740.414
Obligaciones por arrendamientos	27.200.272	-	-	-	-	2.014.722	5.117.917	(5.323.888)	29.009.023
Total otros pasivos financieros no corrientes	**440.077.128**	**-**	**-**	**92.951.539**	**-**	**23.196.108**	**5.117.917**	**(78.100.659)**	**483.242.033**
Total Otros pasivos financieros	**490.457.495**	**(53.681.771)**	**(13.652.789)**	**100.225.913**	**14.379.866**	**26.544.550**	**7.769.365**	**1.608.599**	**573.651.228**

	Al 31 de diciembre de 2019	Flujos			Devengo de intereses	Variación por moneda extranjera o unidad de reajustes	Incremento a través de nuevos arrendamientos	Otros	Al 31 de diciembre de 2020
		Pagos		Adquisiciones					
		Capital	Intereses						
	M$	M$	M$	M$	M$	M$	M$	M$	M$
Otros pasivos financieros									
Corriente									
Préstamos bancarios	42.447.438	(90.753.059)	(6.116.509)	72.550.018	6.383.609	(1.118.009)	-	14.361.217	37.754.705
Obligaciones con el público	6.744.739	(5.203.248)	(5.906.271)	-	5.714.816	138.255	-	6.202.732	7.691.023
Obligaciones por arrendamientos	4.857.097	(6.857.420)	(641.630)	-	1.257.888	917.429	1.883.967	3.517.308	4.934.639
Total otros pasivos financieros corrientes	**54.049.274**	**(102.813.727)**	**(12.664.410)**	**72.550.018**	**13.356.313**	**(62.325)**	**1.883.967**	**24.081.257**	**50.380.367**
No corriente									
Préstamos bancarios	99.749.082	-	-	5.559.469	-	307.292	-	(17.464.443)	88.151.400
Obligaciones con el público	133.806.947	-	-	191.227.020	-	5.894.221	-	(6.202.732)	324.725.456
Obligaciones por arrendamientos	28.213.259	-	-	-	-	479.576	3.083.854	(4.576.417)	27.200.272
Total otros pasivos financieros no corrientes	**261.769.288**	**-**	**-**	**196.786.489**	**-**	**6.681.089**	**3.083.854**	**(28.243.592)**	**440.077.128**
Total Otros pasivos financieros	**315.818.562**	**(102.813.727)**	**(12.664.410)**	**269.336.507**	**13.356.313**	**6.618.764**	**4.967.821**	**(4.162.335)**	**490.457.495**

	Al 31 de diciembre de 2018	Flujos			Devengo de intereses	Variación por moneda extranjera o unidad de reajustes	Incremento a través de nuevos arrendamientos	Otros	Al 31 de diciembre de 2019
		Pagos		Adquisiciones					
		Capital	Intereses						
	M$	M$	M$	M$	M$	M$		M$	M$
Otros pasivos financieros									
Corriente									
Préstamos bancarios	38.160.178	(24.502.019)	(12.402.773)	25.347.785	12.639.856	532.163	-	2.672.248	42.447.438
Obligaciones con el público	4.081.175	(2.547.487)	(4.734.806)	-	4.758.356	66.887	-	5.120.614	6.744.739
Obligaciones por arrendamientos	365.972	(6.416.902)	(727.334)	-	1.334.118	1.421.871	7.267.645	1.611.727	4.857.097
Total otros pasivos financieros corrientes	**42.607.325**	**(33.466.408)**	**(17.864.913)**	**25.347.785**	**18.732.330**	**2.020.921**	**7.267.645**	**9.404.589**	**54.049.274**
No corriente									
Préstamos bancarios	75.200.804	-	-	25.641.701	-	2.105.680	-	(3.199.103)	99.749.082
Obligaciones con el público	135.281.303	-	-	-	-	3.646.258	-	(5.120.614)	133.806.947
Obligaciones por arrendamientos	17.546.162	-	-	-	-	464.448	11.816.542	(1.613.893)	28.213.259
Total otros pasivos financieros no corrientes	**228.028.269**	**-**	**-**	**25.641.701**	**-**	**6.216.386**	**11.816.542**	**(9.933.610)**	**261.769.288**
Total Otros pasivos financieros	**270.635.594**	**(33.466.408)**	**(17.864.913)**	**50.989.486**	**18.732.330**	**8.237.307**	**19.084.187**	**(529.021)**	**315.818.562**

Nota 23 Cuentas por pagar comerciales y otras cuentas por pagar

El total de Cuentas por pagar comerciales y otras cuentas por pagar es el siguiente:

	Al 31 de diciembre de 2021		Al 31 de diciembre de 2020	
	Corriente	No corriente	Corriente	No corriente
	M$	M$	M$	M$
Proveedores	438.852.587	-	256.222.794	-
Documentos por pagar	1.118.474	29.457	2.074.300	19.875
Cuentas por pagar comerciales y otras cuentas por pagar a proveedores	**439.971.061**	**29.457**	**258.297.094**	**19.875**
Retenciones por pagar	75.551.668	-	66.223.983	-
Cuentas por pagar corrientes por retenciones	**75.551.668**	**-**	**66.223.983**	**-**
Total	**515.522.729**	**29.457**	**324.521.077**	**19.875**

Adicionalmente, en ***Anexo II*** se presenta Información Adicional Requerida sobre Proveedores con pagos al día y con plazos vencidos.

Nota 24 Otras provisiones

El total de provisiones registradas son las siguientes:

	Al 31 de diciembre de 2021		Al 31 de diciembre de 2020	
	Corriente	No corriente	Corriente	No corriente
	M$	M$	M$	M$
Litigios	244.630	331.957	179.521	358.867
Otros	2.300.343	119.122	2.804.997	129.598
Total	**2.544.973**	**451.079**	**2.984.518**	**488.465**

A continuación se presenta el movimiento de las provisiones:

	Litigios (1)	Otros	Total
	M$	M$	M$
Al 1 de enero de 2020	**561.378**	**3.011.513**	**3.572.891**
Al 31 de diciembre de 2020			
Constituidas	394.408	3.917	398.325
Utilizadas	(198.291)	(42.170)	(240.461)
Liberadas	(53.597)	(3.954)	(57.551)
Efecto de conversión	(165.510)	(34.711)	(200.221)
Subtotales	**(22.990)**	**(76.918)**	**(99.908)**
Al 31 de diciembre de 2020	**538.388**	**2.934.595**	**3.472.983**
Al 31 de diciembre de 2021			
Constituidas	453.743	206.154	659.897
Utilizadas	(381.509)	(710.808)	(1.092.317)
Liberadas	(21.000)	(25.415)	(46.415)
Efecto de conversión	(13.035)	14.939	1.904
Subtotales	**38.199**	**(515.130)**	**(476.931)**
Al 31 de diciembre de 2021	**576.587**	**2.419.465**	**2.996.052**

(1) Ver ***Nota 35 - Contingencias y compromisos***.

El vencimiento de las provisiones al 31 de diciembre de 2021, es el siguiente:

	Litigios	Otros	Total
	M$	M$	M$
A menos de 1 año	244.630	2.300.343	2.544.973
Entre 2 y 5 años	221.962	119.122	341.084
Más de 5 años	109.995	-	109.995
Total	**576.587**	**2.419.465**	**2.996.052**

El vencimiento de las provisiones al 31 de diciembre de 2020, es el siguiente:

	Litigios	Otros	Total
	M$	M$	M$
A menos de 1 año	179.521	2.804.997	2.984.518
Entre 2 y 5 años	219.629	129.598	349.227
Más de 5 años	139.238	-	139.238
Total	**538.388**	**2.934.595**	**3.472.983**

Las provisiones por Litigios y Otros - corrientes y no corrientes - corresponden a estimaciones realizadas por la Administración, destinadas a cubrir eventuales efectos que pudieren derivar de la resolución de juicios/reclamaciones o incertidumbres a que se encuentra expuesta la Compañía. Dichos juicios/reclamaciones o incertidumbres derivan de transacciones que forman parte del curso normal de los negocios de CCU y de los países donde opera y cuyos detalles y alcances no son de pleno conocimiento público, por lo que su exposición detallada podría afectar los intereses de la Compañía y el avance de la resolución de éstos, según las reservas legales de cada procedimiento administrativo y judicial. Por lo tanto, en base a lo dispuesto en la NIC 37 “Provisiones, pasivos contingentes y activos contingentes”, párrafo 92, si bien se indican los montos provisionados en relación a estos juicios/reclamaciones o incertidumbres, no se expone mayor detalle de los mismos al cierre de estos Estados Financieros.

El detalle de los principales litigios a los cuales se encuentra expuesta la Compañía a nivel consolidado se describen en ***Nota 35 - Contingencias y compromisos***.

La administración de la Compañía considera que, de acuerdo con el desarrollo de estos litigios a la fecha, las provisiones constituidas sobre los antecedentes de cada caso, cubren adecuadamente los eventuales efectos adversos que puedan derivarse de dichos litigios.

Nota 25 Impuestos corrientes, a las ganancias y diferidos

Activos por impuestos corrientes

El detalle de los activos por impuestos corrientes es el siguiente:

	Al 31 de diciembre de 2021	Al 31 de diciembre de 2020
	M$	M$
Impuesto por recuperar años anteriores	2.114.087	3.911.803
Créditos por impuestos de subsidiarias argentinas	758.387	3.200.454
Pagos provisionales para impuesto de primera categoría	14.752.325	3.498.109
Pago provisional utilidades absorbidas	7.484.691	1.154
Otros créditos	953.366	253.827
Total	**26.062.856**	**10.865.347**

Activos por impuestos corrientes, no corrientes

El detalle de los activos por impuestos corrientes, no corrientes es el siguiente:

	Al 31 de diciembre de 2021	Al 31 de diciembre de 2020
	M$	M$
Impuesto a la ganancia mínima presunta de subsidiarias argentinas (1)	3.094	3.236
Total	**3.094**	**3.236**

(1) Se estima que su plazo de recuperación será superior a un año.

Pasivos por impuestos corrientes

El detalle de los pasivos por impuestos corrientes es el siguiente:

	Al 31 de diciembre de 2021	Al 31 de diciembre de 2020
	M$	M$
Impuesto de primera categoría	21.256.053	12.798.390
Pago provisional por pagar	12.699.115	7.554.292
Impuesto único artículo N° 21	66.617	64.561
Otros	1.045.007	833.979
Total	**35.066.792**	**21.251.222**

Gasto por impuesto

El detalle del gasto por impuesto a la renta e impuestos diferidos es el siguiente:

	Por los ejercicios terminados al 31 de diciembre de		
	2021	2020	2019
	M$	M$	M$
(Gasto) ingreso por impuestos diferidos	13.622.576	6.881.063	(8.160.347)
Ajustes respecto al ejercicio anterior	487.424	1.574.181	(1.390.633)
Efecto cambio de tasas	(374.389)	-	-
Beneficio por pérdidas tributarias	(2.447.694)	5.474.838	11.804.310
Total de (pérdida) utilidad por impuesto diferido	**11.287.917**	**13.930.082**	**2.253.330**
Gasto tributario corriente	(95.200.176)	(48.572.545)	(43.516.068)
Ajustes respecto al ejercicio anterior	1.282.486	(765.957)	1.286.824
Total (gastos) ingresos por impuestos corrientes	**(93.917.690)**	**(49.338.502)**	**(42.229.244)**
Total gasto por impuestos a las ganancias	**(82.629.773)**	**(35.408.420)**	**(39.975.914)**

Los impuestos a la renta e impuestos diferidos relacionados con partidas cargadas o abonadas directamente a la cuenta Resultados Integrales del Patrimonio son los siguientes:

	Por los ejercicios terminados al 31 de diciembre de		
	2021	2020	2019
	M$	M$	M$
Resultado por cobertura de flujos de efectivo	(585.430)	(1.098.591)	(93.416)
Resultados actuariales por planes definidos	(1.444.133)	488.246	1.107.699
Total de impuesto a las ganancias y diferidos relacionado con componentes de resultados integrales	**(2.029.563)**	**(610.345)**	**1.014.283**

Tasa efectiva

El gasto por los impuestos a las ganancias de la Compañía al 31 de diciembre de 2021, 2020 y 2019 representa un 27,35%, 24,67% y 21,54%, respectivamente del resultado antes de impuesto. A continuación se presenta una conciliación entre dicha tasa efectiva de impuesto y la tasa estatutaria de impuesto vigente en Chile:

	Por los ejercicios terminados al 31 de diciembre de					
	2021		2020		2019	
	M$	Tasa %	M$	Tasa %	M$	Tasa %
Utilidad antes de impuesto	301.680.454		143.603.276		185.621.574	
Impuesto a la renta a la tasa estatutaria	(81.453.723)	27,00	(38.772.885)	27,00	(50.117.825)	27,00
Ajustes para llegar a la tasa efectiva						
Efecto impositivo de diferencias permanentes, netos	5.195.230	(1,70)	6.626.165	(4,61)	9.105.693	(4,91)
Efecto cambio de tasas	(374.389)	0,12	-	-	-	-
Provisión de activos por impuestos diferidos no recuperables	(4.158.316)	1,35	(3.529.795)	2,46	-	-
Efectos de tasas de impuestos extranjeros	(3.608.485)	1,16	(540.129)	0,38	1.140.027	(0,61)
Déficit (exceso) impuestos ejercicio anterior	1.769.910	(0,58)	808.224	(0,56)	(103.809)	0,06
Impuesto a las ganancias	**(82.629.773)**	**27,35**	**(35.408.420)**	**24,67**	**(39.975.914)**	**21,54**

Impuestos diferidos

El impuesto diferido incluido en el Estado Consolidado de Situación Financiera es el siguiente:

	Al 31 de diciembre de 2021	Al 31 de diciembre de 2020
	M$	M$
Activos por impuestos diferidos		
Provisión por deterioro de cuentas por cobrar	1.526.101	1.435.200
Otros gastos no tributarios	17.623.677	14.468.076
Beneficios al personal	4.175.349	4.538.995
Provisión por deterioro de inventarios	871.754	997.834
Indemnización por años de servicio	9.209.019	10.700.542
Valorización de inventarios	5.777.024	2.738.985
Intangibles	466.924	318.970
Otros activos	27.381.615	17.632.929
Pérdidas tributarias	11.658.387	16.521.177
Subtotal activos por impuestos diferidos	**78.689.850**	**69.352.708**
Compensación por pasivos por impuestos diferidos	(48.118.631)	(18.307.996)
Total activos por impuestos diferidos	**30.571.219**	**51.044.712**
Pasivos por impuestos diferidos		
Depreciación de PPE	88.073.083	79.553.048
Gastos de operación agrícola	7.553.603	6.143.794
Activación costos indirectos fabricación	7.104.468	5.948.931
Intangibles	23.053.494	18.499.476
Terrenos	27.899.218	24.468.597
Otros pasivos	12.520.436	2.424.096
Subtotal pasivos por impuestos diferidos	**166.204.302**	**137.037.942**
Compensación por activos por impuestos diferidos	(48.118.631)	(18.307.996)
Total pasivos por impuestos diferidos	**118.085.671**	**118.729.946**
Total	**(87.514.452)**	**(67.685.234)**

No se han registrado impuestos diferidos por las diferencias temporarias entre el valor tributario y contable que generan las inversiones en subsidiarias, por lo tanto, tampoco se reconoce impuesto diferido por los Ajustes de Conversión y Ajustes de Negocios Conjuntos y Asociadas.

De acuerdo con la normativa tributaria vigente en Chile, las pérdidas tributarias son de aplicación indefinida, no existiendo un plazo de expiración para las mismas. Respecto de Argentina, Uruguay y Paraguay, las pérdidas tributarias tienen una duración de 5 años y en Bolivia de 3 años.

A continuación se presenta el análisis del movimiento de impuestos diferidos:

Análisis del movimiento del impuesto diferido del ejercicio	M$
Al 1 de enero de 2020	**(77.053.910)**
Impuestos diferidos relacionados con partidas acreditadas (cargadas) directamente a patrimonio (1)	(8.731.785)
Abono a resultados por impuestos diferidos	13.930.082
Efecto por diferencia de conversión	4.231.830
Abono a resultados integrales por impuestos diferidos	488.246
Impuesto diferido por combinación de negocios	(549.697)
Subtotales	**9.368.676**
Al 31 de diciembre de 2020	**(67.685.234)**
Al 1 de enero de 2021	
Impuestos diferidos relacionados con partidas acreditadas (cargadas) directamente a patrimonio (1)	(22.236.159)
Impuestos diferidos absorción pérdidas tributarias	(7.485.845)
Abono a resultados por impuestos diferidos	11.287.917
Efecto por diferencia de conversión	49.002
Abono a resultados integrales por impuestos diferidos	(1.444.133)
Subtotales	**(19.829.218)**
Al 31 de diciembre de 2021	**(87.514.452)**

(1) Corresponde principalmente al efecto financiero de la aplicación de la IAS 29 “Información Financiera en Economías Hiperinflacionarias”.

En Argentina fue aprobada por el Congreso una Reforma Tributaria Ley N° 27.430, que, entre otras medidas, incrementa el impuesto específico que grava a varios bebestibles, incluyendo el de la cerveza desde un 8% a un 14% sobre el precio de venta del fabricante, y que aplica a contar del 1 de marzo de 2018, además reduce gradualmente, a contar del ejercicio 2018, la tasa de impuesto a la renta para las ganancias de 35% a 25% (30% para el año 2018 y 2019 y 25% a partir del año 2020). Los efectos al 31 de diciembre de 2017 fueron reconocidos, sin afectar significativamente los Estados Financieros Consolidados. Adicionalmente, sobre los dividendos a distribuir se aplicará una retención que aumentará gradualmente de 0% a 13% (7% para el año 2018 y 2019 y 13% a partir del año 2020) aplicable a contar de los resultados del ejercicio 2018.

Con fecha 21 de diciembre de 2019 se promulgó la Ley N° 27.541 denominada “Ley de Solidaridad Social y Reactivación Productiva en el Marco de la Emergencia Pública" que modifica algunos artículos de la ley N° 27.430. Principalmente posterga un año más (para el año 2020) la tasa del 30% de impuesto a las ganancias y 7% de retención sobre los dividendos, quedando la tasa del 25% de impuesto a las ganancias y 13% de retención sobre dividendos a partir del año 2021.

Con fecha 16 de junio de 2021 se promulgó la Ley N° 27.630, mediante la cual se modifican nuevamente las alícuotas del impuesto a las ganancias para ejercicios fiscales iniciados a partir del 1 de enero de 2021. La aplicación de esta nueva ley no tuvo efectos significativos en los presentes Estados Financieros Consolidados.

Las sociedades determinarán el monto del impuesto empleando la escala que se detalla a continuación:

Ganancia neta imponible acumulada		Pagarán $ ARS	Más el %	Sobre el excedente de $ ARS
Más de $ ARS	A $ ARS			
-	5.000.000	-	25%	-
5.000.000	50.000.000	1.250.000	30%	5.000.000
50.000.000	En adelante	14.750.000	35%	50.000.000

Se mantiene en 7% la tasa de retención para el pago de dividendos.

Nota 26 Provisión por beneficios a los empleados

La Compañía otorga beneficios de corto plazo y por terminación de empleo como parte de sus políticas de compensación.

La Compañía mantiene contratos colectivos con sus trabajadores, en los cuales se establecen retribuciones y/o beneficios de corto y largo plazo a su personal, cuyas principales características se describen a continuación:

- Los beneficios de corto plazo en general están basados en planes o convenios de modalidad mixta destinados a retribuir las prestaciones recibidas, tales como: períodos de vacaciones remunerados, aguinaldos, bonos anuales por rendimiento y gratificaciones.

- Los beneficios de largo plazo son planes o convenios destinados a cubrir principalmente los beneficios de post-empleo generado por el término de la relación laboral, sea este por renuncia voluntaria o fallecimiento del personal contratado.

El costo de estos beneficios es cargados a resultados en las cuentas relacionadas a Gastos de personal.

El total de beneficios al personal registrados en el Estado Consolidado de Situación Financiera son los siguientes:

Beneficios al personal	Al 31 de diciembre de 2021		Al 31 de diciembre de 2020	
	Corriente	No corriente	Corriente	No corriente
	M$	M$	M$	M$
Beneficios de corto plazo	49.699.243	-	33.935.007	-
Beneficios por terminación de empleos	977.858	34.274.997	5.965.581	35.678.357
Total	**50.677.101**	**34.274.997**	**39.900.588**	**35.678.357**

Beneficio de corto plazo

Los beneficios de corto plazo comprenden principalmente remuneraciones, vacaciones y compensaciones a través de bonos. Estos beneficios son registrados al momento que se devenga la obligación y usualmente son pagados antes de 12 meses, por lo tanto, no son descontados.

El total de beneficios al personal registrados en el Estado Consolidado de Situación Financiera son los siguientes:

Beneficios al personal corto plazo	Al 31 de diciembre de 2021	Al 31 de diciembre de 2020
	M$	M$
Vacaciones	16.934.429	14.381.033
Bonos y compensaciones	32.764.814	19.553.974
Total	**49.699.243**	**33.935.007**

La Compañía registra el costo de las vacaciones del personal sobre base devengada.

Beneficios por terminación de empleo

La Compañía registra un pasivo por el pago a todo evento de indemnizaciones por años de servicio, derivado de los acuerdos colectivos e individuales suscritos con ciertos grupos de trabajadores. Esta obligación se determina mediante el valor actuarial del costo devengado del beneficio, método que considera diversos factores en el cálculo, tales como estimaciones de permanencia futura, tasas de mortalidad, incrementos salariales futuros y tasa de descuento. La Compañía periódicamente evalúa los factores antes mencionados basados en información histórica y proyecciones futuras, efectuando los ajustes que correspondan cuando se verifican cambios sostenidos de tendencias. Este valor así determinado se presenta a valor actual utilizando el método de beneficios devengados por años de servicio. La tasa de descuento se determina por referencia a curvas de tasas de interés de mercado para bonos empresariales de alta calidad. La tasa de descuento utilizada en Chile es de un 6,97% y en Argentina de un 61,23% para el ejercicio terminado al 31 de diciembre de 2021 (en Chile 4,41% y en Argentina de un 54,87% al 31 de diciembre de 2020).

Los beneficios por terminación de empleos registrados son los siguientes:

Indemnización por años de servicio	Al 31 de diciembre de 2021	Al 31 de diciembre de 2020
	M$	M$
Corriente	977.858	5.965.581
No Corriente	34.274.997	35.678.357
Total	**35.252.855**	**41.643.938**

El movimiento de las obligaciones por terminación de empleos, es el siguiente:

Indemnización por años de servicio	M$
Saldo al 1 de enero de 2020	**33.571.138**
Costo del servicio corriente	3.077.205
Costo por intereses	2.343.063
(Ganancias) pérdidas actuariales	1.859.692
Beneficios pagados	(1.087.421)
Costo servicio pasado	653.426
Efecto de conversión	(1.146.660)
Otros	2.373.495
Subtotales	**8.072.800**
Al 31 de diciembre de 2020	**41.643.938**
Costo del servicio corriente	2.988.782
Costo por intereses	3.279.881
(Ganancias) pérdidas actuariales	(5.216.580)
Beneficios pagados	(6.210.075)
Costo servicio pasado	469.558
Efecto de conversión	105.928
Otros	(1.808.577)
Subtotales	**(6.391.083)**
Al 31 de diciembre de 2021	**35.252.855**

Los montos registrados en el Estado Consolidado de Resultados por Función, son los siguientes:

Gasto reconocido por beneficios por terminación de empleos	Por los ejercicios terminados al 31 de diciembre de		
	2021	2020	2019
	M$	M$	M$
Costo del servicio corriente	2.988.782	3.077.205	2.457.762
Costo servicio pasado	469.558	653.426	930.906
Beneficios pagados no provisionados	4.976.108	3.718.682	3.959.881
Otros	920.120	2.271.831	70.747
Total gasto reconocido Estado Consolidado de Resultados por Función	**9.354.568**	**9.721.144**	**7.419.296**

Hipótesis actuariales

Como es mencionado en ***Nota 2 - Resumen de las principales políticas contables, 2.20***, la obligación por indemnización por años de servicios es registrada a su valor actuarial. Las principales hipótesis actuariales utilizadas para el cálculo de la obligación por indemnización por años de servicios, son las siguientes:

Hipótesis Actuariales			Chile		Argentina	
			Al 31 de diciembre de 2021	Al 31 de diciembre de 2020	Al 31 de diciembre de 2021	Al 31 de diciembre de 2020
Tabla de mortalidad			RV-2014	RV-2014	Gam '83	Gam '83
Tasa de interés anual			6,97%	4,41%	61,23%	54,87%
Tasa de rotación retiro voluntario			1,9%	1,9%	"ESA 77 Ajustada" - 50%	"ESA 77 Ajustada" - 50%
Tasa de rotación necesidades de la empresa			5,3%	5,3%	"ESA 77 Ajustada" - 50%	"ESA 77 Ajustada" - 50%
Incremento salarial (*)			3,7%	3,7%	52,10%	46,1%
Edad de Jubilación (*)	Gerente		60	60	60	60
	Otros	Hombres	65	65	65	65
		Mujeres	60	60	60	60

(*) Promedio ponderado de la Compañía.

Análisis de sensibilidad

A continuación se presenta una sensibilidad basada en aumento y disminución del 1% en la tasa de descuento:

Análisis de sensibilidad	Al 31 de diciembre de 2021	Al 31 de diciembre de 2020
	M$	M$
Aumento del 1% en la tasa de descuento (ganancia)	1.833.192	2.383.615
Disminución del 1% en la tasa de descuento (pérdida)	(2.101.740)	(2.778.376)

Gastos del personal

Los montos registrados en el Estado Consolidado de Resultados por Función, son los siguientes:

Gastos del personal	Por los ejercicios terminados al 31 de diciembre de		
	2021	2020	2019
	M$	M$	M$
Sueldos y salarios	213.794.654	183.112.042	168.117.881
Beneficios a corto plazo a los empleados	46.605.454	34.107.747	27.469.694
Total gastos por beneficios a los empleados a corto plazo	**260.400.108**	**217.219.789**	**195.587.575**
Beneficio por terminación de contrato	9.354.568	9.721.144	7.419.296
Otros gastos de personal	45.277.007	37.006.715	34.115.503
Total (1)	**315.031.683**	**263.947.648**	**237.122.374**

(1) Ver ***Nota 30 - Costos y gastos por naturaleza***.

Nota 27 Otros pasivos no financieros

El total de Otros pasivos no financieros registrados es el siguiente:

	Al 31 de diciembre de 2021	Al 31 de diciembre de 2020
	M$	M$
Dividendo de la Matriz provisionado según política	25.680.792	27.383.975
Dividendos de la Matriz acordados pendientes de pago (1)	6.079.036	3.758.056
Dividendos de las subsidiarias según política	11.327.951	7.458.840
Total dividendos por pagar	**43.087.779**	**38.600.871**
Ingresos percibidos por adelantado	6.866	1.268.039
Otros	421.985	501.304
Total	**43.516.630**	**40.370.214**
Corriente	43.516.630	40.370.214
Total	**43.516.630**	**40.370.214**

(1) Ver ***Nota 28 - Patrimonio atribuible a los propietarios de la controladora, Dividendos***.

Nota 28 Patrimonio atribuible a los propietarios de la controladora

Capital suscrito y pagado

Al 31 de diciembre de 2021, 2020 y 2019 el capital social de la Compañía presenta un saldo de M$ 562.693.346 compuesto por un total de 369.502.872 acciones sin valor nominal que se encuentran totalmente suscritas y pagadas. La Compañía ha emitido solamente una serie única de acciones ordinarias, las cuales gozan de los mismos derechos de votos sin preferencia alguna. Estas acciones ordinarias se encuentran admitidas para ser transadas en la Bolsa de Comercio de Santiago de Chile, Bolsa Electrónica de Chile y en la forma de ADS (American Depositary Shares), en la Bolsa de Comercio de Nueva York (NYSE), con una equivalencia de 2 acciones por cada ADS (Ver ***Nota 1 - Información General letra A)***).

La Compañía no ha realizado emisiones de acciones o de instrumentos convertibles durante el período que hagan variar el número de acciones vigentes al 31 de diciembre de 2021, 2020 y 2019.

Administración del capital

El principal objetivo al momento de administrar el capital de los accionistas es mantener un adecuado perfil de riesgo de crédito y ratios de capital saludables que permitan a la Compañía el acceso a los mercados de capitales para el desarrollo de sus objetivos de mediano y largo plazo y, al mismo tiempo, maximizar el retorno de los accionistas.

Utilidad por acción

La utilidad por acción básica se calcula como el cociente entre la utilidad (pérdida) neta del ejercicio atribuible a los propietarios de la controladora y el número promedio ponderado de acciones vigentes en circulación durante dicho ejercicio.

La utilidad por acción diluida se calcula como el cociente entre la utilidad (pérdida) neta del ejercicio atribuible a los propietarios de la controladora y el número promedio ponderado de acciones ordinarias adicionales que habrían estado en circulación si se hubieran convertido todas las acciones ordinarias potenciales con efectos dilusivos.

La información utilizada para el cálculo de la utilidad por acción básica y diluida es la siguiente:

Utilidad por acción	Por los ejercicios terminados al 31 de diciembre de		
	2021	2020	2019
Utilidad atribuible a los propietarios de la controladora (M$)	199.162.731	96.152.272	130.141.692
Número promedio ponderado de acciones	369.502.872	369.502.872	369.502.872
Utilidad por acción básica (en pesos)	**539,00**	**260,22**	**352,21**
Utilidad atribuible a los propietarios de la controladora (M$)	199.162.731	96.152.272	130.141.692
Número promedio ponderado de acciones	369.502.872	369.502.872	369.502.872
Utilidad por acción diluida (en pesos)	**539,00**	**260,22**	**352,21**

Al 31 de diciembre de 2021, 2020 y 2019, la Compañía no ha emitido instrumentos convertibles o de otra índole que crean efectos dilutivos.

Utilidad líquida distribuible

En relación a la Circular de la CMF N° 1945, el Directorio de la Compañía acordó con fecha 4 de noviembre de 2009, que la utilidad líquida distribuible para el ejercicio 2009 y siguientes, será lo que se refleja en los Estados Financieros Consolidados como Utilidad del ejercicio atribuible a los propietarios de la controladora, sin efectuar ajustes sobre la misma. El acuerdo mencionado se mantiene vigente para el ejercicio terminado al 31 de diciembre de 2021.

Dividendos

La política de dividendos de la Compañía consiste en distribuir anualmente como dividendo al menos el 50% de las utilidades líquidas distribuibles del ejercicio.

Durante los períodos terminados al 31 de diciembre de 2021, 2020 y 2019 se han distribuido y/o acordado los siguientes dividendos:

N° dividendo	Fecha de pago	Tipo dividendo	Dividendo por acción ($)	Relacionado con ejercicio
256	04-01-2019	Provisorio	140,0000	2018
257	29-04-2019	Definitivo	358,33030	2018
258	26-12-2019	Provisorio	75,0000	2019
259	24-04-2020	Definitivo	179,95079	2019
260	30-12-2020	Provisorio	56,0000	2020
261	23-04-2021	Definitivo	139,16548	2020
262	29-10-2021	Provisorio	200,0000	2021
263	03-12-2021	Eventual	447,0000	Resultados acumulados

En Sesión Ordinaria de Directorio de Compañía Cervecerías Unidas S.A., de fecha 5 de diciembre de 2018 se acordó, con cargo a las utilidades del ejercicio 2018, el reparto de un Dividendo Provisorio N° 256 de $ 140 por acción, ascendiendo el monto total a repartir a M$ 51.730.402. Este dividendo se pagó a contar del día 4 de enero de 2019.

En Junta Ordinaria de Accionistas de Compañía Cervecerías Unidas S.A., de fecha 17 de abril de 2019 se acordó, con cargo a las utilidades del ejercicio 2018, el reparto de un Dividendo Definitivo N° 257 de $ 358,33030 por acción, ascendiendo el monto total a repartir a M$ 132.404.074. Este dividendo se pagó a contar del día 29 de abril de 2019.

En Sesión Ordinaria de Directorio de Compañía Cervecerías Unidas S.A., de fecha 4 de diciembre de 2019 se acordó, con cargo a las utilidades del ejercicio 2019, el reparto de un Dividendo Provisorio N° 258 de $ 75 por acción, ascendiendo el monto total a repartir a M$ 27.712.715. Este dividendo se pagó a contar del día 26 de diciembre de 2019.

En Junta Ordinaria de Accionistas de Compañía Cervecerías Unidas S.A., de fecha 15 de abril de 2020 se acordó, con cargo a las utilidades del ejercicio 2019, el reparto de un Dividendo Definitivo N° 259 de $ 179,95079 por acción, ascendiendo el monto total a repartir a M$ 66.492.334. Este dividendo se pagó a contar del día 24 de abril de 2020.

En Sesión Ordinaria de Directorio de Compañía Cervecerías Unidas S.A., de fecha 2 de diciembre de 2020 se acordó, con cargo a las utilidades del ejercicio 2020, el reparto de un Dividendo Provisorio N° 260 de $ 56 por acción, ascendiendo el monto total a repartir a M$ 20.692.161. Este dividendo se pagó a contar del día 30 de diciembre de 2020.

En Junta Ordinaria de Accionistas de Compañía Cervecerías Unidas S.A., de fecha 14 de abril de 2021 se acordó, con cargo a las utilidades del ejercicio 2020, el reparto de un Dividendo Definitivo N° 261 de $ 139,16548 por acción, ascendiendo el monto total a repartir a M$ 51.422.043. Este dividendo se pagó a contar del día 23 de abril de 2021.

En Sesión Ordinaria de Directorio de Compañía Cervecerías Unidas S.A., de fecha 6 de octubre de 2021 se acordó, con cargo a las utilidades del ejercicio 2021, el reparto de un Dividendo Provisorio N° 262 de $ 200 por acción, ascendiendo el monto total a repartir a M$ 73.900.574. Este dividendo se pagó a contar del día 29 de octubre de 2021.

En Junta Extraordinaria de Accionistas de Compañía Cervecerías Unidas S.A., de fecha 24 de noviembre de 2021 se aprobó, con cargo a los resultados acumulados, el reparto de un Dividendo Eventual N° 263 de $ 447 por acción, ascendiendo el monto total a repartir a M$ 165.167.784. Este dividendo se pagó a contar del día 3 de diciembre de 2021.

Estado de Resultados Integrales

El detalle de ingresos y gastos integrales del ejercicio es el siguiente:

Otros ingresos y gastos con cargo o abono en el patrimonio	Saldo bruto	Impuesto	Saldo neto
	M$	M$	M$
Ganancias (pérdidas) por coberturas de flujos de efectivo (1)	2.168.254	(585.430)	1.582.824
Ganancias (pérdidas) por diferencias de conversión de subsidiarias en el exterior (1)	109.288.972	-	109.288.972
Ganancias (pérdidas) actuariales por planes de beneficios definidos	5.216.580	(1.444.133)	3.772.447
Saldo Otros ingresos y gastos integrales al 31 de diciembre de 2021	**116.673.806**	**(2.029.563)**	**114.644.243**

Otros ingresos y gastos con cargo o abono en el patrimonio	Saldo bruto	Impuesto	Saldo neto
	M$	M$	M$
Ganancias (pérdidas) por coberturas de flujos de efectivo (1)	4.068.855	(1.098.591)	2.970.264
Ganancias (pérdidas) por diferencias de conversión de subsidiarias en el exterior (1)	(55.220.514)	-	(55.220.514)
Ganancias (pérdidas) actuariales por planes de beneficios definidos	(1.859.692)	488.246	(1.371.446)
Saldo Otros ingresos y gastos integrales al 31 de diciembre de 2020	**(53.011.351)**	**(610.345)**	**(53.621.696)**

Otros ingresos y gastos con cargo o abono en el patrimonio	Saldo bruto	Impuesto	Saldo neto
	M$	M$	M$
Cobertura flujos de efectivo (1)	345.986	(93.416)	252.570
Diferencias de conversión de subsidiarias en el exterior (1)	17.077.670	-	17.077.670
Ganancias (pérdidas) actuariales por planes de beneficios definidos	(4.127.305)	1.107.699	(3.019.606)
Saldo Otros ingresos y gastos integrales al 31 de diciembre de 2019	**13.296.351**	**1.014.283**	**14.310.634**

(1) Estos conceptos se reclasificarán al resultado del ejercicio una vez que se liquiden.

Reservas con efecto en otros resultados integrales

El movimiento de las reservas con efecto en otros resultados integrales de cada período es el siguiente:

a) Al 31 de diciembre de 2021:

Cambios	Reservas de conversión	Reservas de cobertura	Reservas de ganancias y pérdidas por planes de beneficios definidos	Total otras reservas
	M$	M$	M$	M$
Conversión de negocios conjuntos y subsidiarias extranjeras	15.703.753	-	-	15.703.753
Coberturas de flujos de efectivo	-	2.168.254	-	2.168.254
Ganancias (pérdidas) actuariales por planes de beneficios definidos	-	-	5.216.580	5.216.580
Impuestos diferidos	-	(585.430)	(1.444.133)	(2.029.563)
Inflación de subsidiarias en Argentina	93.585.219	-	-	93.585.219
Total cambios en el patrimonio	**109.288.972**	**1.582.824**	**3.772.447**	**114.644.243**
Propietarios de la controladora	102.229.659	1.812.733	3.580.153	107.622.545
Participaciones no controladoras	**7.059.313**	**(229.909)**	**192.294**	**7.021.698**
Total cambios en el patrimonio	**109.288.972**	**1.582.824**	**3.772.447**	**114.644.243**

b) Al 31 de diciembre de 2020:

Cambios	Reservas de conversión	Reservas de cobertura	Reservas de ganancias y pérdidas por planes de beneficios definidos	Total otras reservas
	M$	M$	M$	M$
Conversión de negocios conjuntos y subsidiarias extranjeras	(125.344.149)			(125.344.149)
Coberturas de flujos de efectivo	-	4.068.855	-	4.068.855
Ganancias (pérdidas) actuariales por planes de beneficios definidos	-	-	(1.859.692)	(1.859.692)
Impuestos diferidos	-	(1.098.591)	488.246	(610.345)
Inflación de subsidiarias en Argentina	70.123.635	-	-	70.123.635
Total cambios en el patrimonio	**(55.220.514)**	**2.970.264**	**(1.371.446)**	**(53.621.696)**
Propietarios de la controladora	(52.043.623)	2.968.182	(1.298.021)	(50.373.462)
Participaciones no controladoras	**(3.176.891)**	**2.082**	**(73.425)**	**(3.248.234)**
Total cambios en el patrimonio	**(55.220.514)**	**2.970.264**	**(1.371.446)**	**(53.621.696)**

c) Al 31 de diciembre de 2019:

Cambios	Reservas de conversión	Reservas de cobertura	Reservas de ganancias y pérdidas por planes de beneficios definidos	Total otras reservas
	M$	M$	M$	M$
Conversión de negocios conjuntos y subsidiarias extranjeras	(70.932.096)			(70.932.096)
Coberturas de flujos de efectivo	-	345.986	-	345.986
Ganancias (pérdidas) actuariales por planes de beneficios definidos	-	-	(4.127.305)	(4.127.305)
Impuestos diferidos	-	(93.416)	1.107.699	1.014.283
Inflación de subsidiarias en Argentina	88.009.766	-	-	88.009.766
Total cambios en el patrimonio	**17.077.670**	**252.570**	**(3.019.606)**	**14.310.634**
Propietarios de la controladora	16.122.893	249.503	(2.887.580)	13.484.816
Participaciones no controladoras	**954.777**	**3.067**	**(132.026)**	**825.818**
Total cambios en el patrimonio	**17.077.670**	**252.570**	**(3.019.606)**	**14.310.634**

Otras Reservas

Las reservas que forman parte del patrimonio de la Compañía son las siguientes:

Reservas de conversión: Esta reserva nace de la traducción de los Estados Financieros de negocios conjuntos y subsidiarias extranjeras cuya moneda funcional es distinta a la moneda de presentación de los Estados Financieros Consolidados y al ajuste por inflación de las subsidiarias en Argentina. Al 31 de diciembre de 2021, 2020 y 2019 asciende a una reserva negativa de M$ 51.745.399, M$ 153.975.058 y M$ 101.931.435, respectivamente.

Reservas de cobertura: Esta reserva nace de la aplicación de contabilidad de cobertura de los instrumentos financieros utilizados como tal. Esta reserva se reversa al término de la vigencia de los contratos o bien cuando la operación deje de calificar como contabilidad de cobertura, lo que ocurra primero. Los efectos de la reserva son traspasados a resultados. El saldo al 31 de diciembre de 2021, 2020 y 2019 asciende a una reserva de M$ 5.110.606, M$ 3.297.873 y M$ 329.691, respectivamente, neto de sus impuestos diferidos.

Reservas de ganancias y pérdidas por planes de beneficios definidos: Esta reserva se origina a contar del 1 de enero de 2013, producto de la aplicación de la Enmienda IAS N° 19 y cuyo efecto al 31 de diciembre de 2021, 2020 y 2019 asciende a una reserva negativa de M$ 5.446.022, M$ 9.026.175 y M$ 7.728.154 respectivamente, neto de sus impuestos diferidos.

Otras reservas varias: Al 31 de diciembre de 2021, 2020 y 2019 el saldo asciende a una reserva negativa de M$ 35.175.097, M$ 28.220.816 y M$ 28.172.631. Estas reservas corresponden principalmente a los siguientes conceptos:

- Ajuste por retasación del activo fijo efectuado en el año 1979 (aumento por M$ 4.087.396).
- Corrección monetaria del capital pagado registrado al 31 de diciembre de 2008, según lo señalado en Oficio Circular N° 456 de la CMF (disminución por M$ 17.615.333).
- Diferencia en compra de acciones de Viña San Pedro Tarapacá S.A. realizada en los años 2012 y 2013 (aumento por M$ 9.779.475).
- Diferencia en compra de acciones de Manantial S.A. realizada el 29 de enero de 2016 (disminución por M$ 7.801.153).
- Diferencia en compra de acciones de Alimentos Nutrabien S.A. realizada por Foods en diciembre de 2016 (disminución por M$ 5.426.209). Con fecha 17 de diciembre de 2018 la sociedad coligada Foods y la subsidiaria CCU Inversiones S.A. realizan la venta de la propiedad de Alimentos Nutrabien S.A. llevando el efecto anteriormente mencionado a resultado del ejercicio.
- Diferencia en compra de acciones de Viña San Pedro Tarapacá S.A. realizada el año 2018 y 2017 (disminución por M$ 13.054.114 y M$ 2.075.441 respectivamente).
- Diferencia en compra de acciones de Sáenz Briones y Cía. S.A.I.C. realizada el 16 de abril, 13 de julio y 9 agosto de 2021 (disminución por M$ 7.199.525).
- Diferencia en compra de acciones de Viña San Pedro Tarapacá S.A. realizada el 10 de septiembre y 4 de octubre de 2021 (aumento por M$ 245.244).

Nota 29 Participaciones no controladoras

El detalle de las participaciones no controladoras es el siguiente:

a) Patrimonio

Patrimonio	Al 31 de diciembre de 2021	Al 31 de diciembre de 2020
	M$	M$
Viña San Pedro Tarapacá S.A. (1)	41.853.583	42.455.039
Bebidas del Paraguay S.A.	20.355.904	15.881.635
Aguas CCU-Nestlé Chile S.A.	27.202.887	26.253.577
Cervecería Kunstmann S.A.	8.291.359	7.179.053
Compañía Pisquera de Chile S.A.	6.322.425	5.661.209
Sáenz Briones & Cía. S.A.I.C. (2)	10.550	1.118.693
Distribuidora del Paraguay S.A.	4.549.059	4.361.300
Bebidas Bolivianas BBO S.A.	7.360.489	7.554.588
Otros	1.950.815	1.779.126
Total	**117.897.071**	**112.244.220**

(1) Ver ***Nota 1 - Información general, letra C, numeral (16)***.
(2) Ver ***Nota 1 - Información general, letra C, numeral (15)***.

b) Resultado

Resultado	Por los ejercicios terminados al 31 de diciembre de		
	2021	2020	2019
	M$	M$	M$
Aguas CCU-Nestlé Chile S.A.	8.447.312	6.708.433	7.590.887
Viña San Pedro Tarapacá S.A.	3.718.101	3.815.479	3.775.811
Cervecería Kunstmann S.A.	4.995.705	1.893.749	3.111.069
Compañía Pisquera de Chile S.A.	3.296.863	1.390.781	1.283.694
Sáenz Briones & Cía. S.A.I.C.	(105.325)	52.290	(69.465)
Distribuidora del Paraguay S.A.	(533.381)	38.665	324.839
Bebidas del Paraguay S.A.	1.251.770	(1.062.629)	221.498
Bebidas Bolivianas BBO S.A.	(1.380.829)	(727.028)	(568.189)
Otros	197.734	(67.156)	(166.176)
Total	**19.887.950**	**12.042.584**	**15.503.968**

c) A continuación se presentan en forma resumida, las partidas significativas de los Estados Financieros Consolidados correspondiente a las participaciones no controladoras:

	Al 31 de diciembre de 2021	Al 31 de diciembre de 2020
	M$	M$
Activos y Pasivos		
Activos corrientes	1.271.667.358	839.968.110
Activos no corrientes	1.122.289.748	932.342.408
Pasivos corrientes	695.152.024	465.134.566
Pasivos no corrientes	224.560.856	259.155.674
Dividendos pagados	12.191.624	11.994.014

La Participación no controladora más significativa se encuentra representada por Viña San Pedro de Tarapacá S.A. con las siguientes cifras:

Activos y Pasivos	Al 31 de diciembre de 2021	Al 31 de diciembre de 2020
	M$	M$
Activos y Pasivos		
Activos corrientes	218.573.041	208.725.098
Activos no corrientes	223.951.135	216.866.727
Pasivos corrientes	97.431.197	99.267.005
Pasivos no corrientes	74.792.712	76.505.535

Resultado	Por los ejercicios terminados al 31 de diciembre de		
	2021	2020	2019
	M$	M$	M$
Ingresos por ventas	261.620.065	235.210.368	212.321.758
Utilidad (pérdida) del ejercicio	22.407.528	22.451.521	22.218.101

Los dividendos pagados por Viña San Pedro Tarapacá S.A. fueron por M$ 11.167.838, M$ 11.109.578 y M$ 7.416.023, al 31 de diciembre de 2021, 2020 y 2019, respectivamente.

Nota 30 Costos y gastos por naturaleza

Los costos y gastos operacionales agrupados de acuerdo a su naturaleza son los siguientes:

Costos y gastos por naturaleza	Por los ejercicios terminados al 31 de diciembre de		
	2021	2020	2019
	M$	M$	M$
Costos directos	1.014.092.586	757.097.886	694.307.741
Remuneraciones (1)	315.031.683	263.947.648	237.122.374
Transporte y distribución	328.884.421	247.520.979	245.696.284
Publicidad y promociones	145.313.306	105.887.909	117.889.341
Depreciaciones y amortizaciones	124.116.739	109.813.976	105.020.934
Materiales y mantenciones	65.544.522	53.584.604	49.356.159
Energía	36.943.054	28.062.380	29.922.632
Arriendos	17.572.118	15.049.043	12.798.957
Otros gastos	128.141.441	109.334.280	122.202.733
Total	**2.175.639.870**	**1.690.298.705**	**1.614.317.155**

(1) Ver ***Nota 26 - Provisión por beneficios a los empleados***.

Nota 31 Otros ingresos, por función

El detalle de los Otros ingresos por función es el siguiente:

Otros ingresos por función	Por los ejercicios terminados al 31 de diciembre de		
	2021	2020	2019
	M$	M$	M$
Venta de activo fijo	416.296	506.178	5.084.269
Arriendos	299.412	173.259	315.325
Venta de vidrio	701.496	424.419	934.863
Recuperación de siniestros	157.441	110.963	82.896
Otros (1)	10.233.794	18.081.073	16.167.357
Total	**11.808.439**	**19.295.892**	**22.584.710**

(1) Corresponde principalmente a efectos por el término anticipado al contrato de licencia en Argentina de la marca “Budweiser”, celebrado entre Compañía Cervecerías Unidas Argentina S.A. y Anheuser-Busch InBev S.A./N.V. en el año 2018. *Ver **Nota 1 - Información general, letra D)***.

Nota 32 Otras ganancias (pérdidas)

El detalle de la cuenta Otras ganancias (pérdidas) es el siguiente:

Otras ganancias (pérdidas)	Por los ejercicios terminados al 31 de diciembre de		
	2021	2020	2019
	M$	M$	M$
Resultados contratos derivados (1)	8.867.110	(6.153.705)	4.830.982
Valor bursátil valores negociables	10.018	(81.145)	(275.172)
Mayor valor (2)	-	1.678.339	3.043.107
Pérdidas por deterioro de valor (3)	-	(6.029.434)	-
Otros	713.322	(824.140)	(4.442.118)
Total	**9.590.450**	**(11.410.085)**	**3.156.799**

(1) Dentro de este concepto se encuentran M$ 823.622 pagados (netos), M$ 2.404.593 y M$ 8.184.537 percibidos (netos), al 31 de diciembre de 2021, 2020 y 2019, respectivamente y que se presentan en el Estado Consolidado de Flujos de Efectivo, en Actividades de operación, bajo el rubro "Otras entradas (salidas) efectivo".

(2) Corresponde al mayor valor originado por la compra del negocio viñedo La Consulta y Mahina SpA., Ver ***Nota 1 - Información general, letra C) numerales (4) y (9)***.

(3) Ver ***Nota 18 – Plusvalía y Nota 19 – Propiedades, plantas y equipos***.

Nota 33 Resultados financieros

El detalle de los resultados financieros es el siguiente:

Resultados financieros	Por los ejercicios terminados al 31 de diciembre de		
	2021	2020	2019
	M$	M$	M$
Ingresos financieros	14.263.669	3.451.143	13.117.641
Costos financieros	(35.660.493)	(28.714.063)	(27.720.203)
Ganancias (pérdidas) de cambio en moneda extranjera	(10.149.345)	2.551.823	(9.054.155)
Resultados por unidades de reajuste	2.529.298	(429.198)	(8.255.001)

Nota 34 Efectos de las variaciones en las tasas de cambio de la moneda

Los Activos corrientes se componen en las siguientes monedas y unidades de reajuste:

ACTIVOS CORRIENTES	Al 31 de diciembre de 2021	Al 31 de diciembre de 2020
	M$	M$
Activos corrientes		
Efectivo y equivalente al efectivo	**265.568.125**	**396.389.016**
CLP	174.214.608	335.361.795
USD	32.325.725	22.294.738
Euros	2.495.431	862.011
ARS	50.866.859	30.254.883
UYU	1.498.157	1.213.256
PYG	1.264.251	2.534.290
BOB	424.388	3.420.655
Otras monedas	2.478.706	447.388
Otros activos financieros	**23.851.496**	**12.212.588**
CLP	4.951.009	960.780
UF	-	4.661.049
USD	12.617.110	6.433.101
Euros	1.413.219	8.177
PYG	4.676.545	-
Otras monedas	193.613	149.481
Otros activos no financieros	**29.330.418**	**15.278.558**
CLP	18.165.719	9.591.141
UF	865.893	493.523
USD	2.007.542	448.432
Euros	250.923	110.319
ARS	7.767.165	4.407.254
UYU	62.771	42.866
PYG	91.262	67.345
BOB	119.143	117.678
Deudores comerciales y otras cuentas por cobrar	**372.995.729**	**275.387.923**
CLP	237.176.084	183.196.543
UF	2.133.884	554.071
USD	38.729.972	29.115.797
Euros	10.590.738	8.750.745
ARS	67.465.436	38.907.043
UYU	5.243.169	4.374.350
PYG	7.912.325	6.512.786
BOB	1.527.637	1.464.727
Otras monedas	2.216.484	2.511.861
Cuentas por cobrar entidades relacionadas	**5.307.264**	**5.313.079**
CLP	5.048.047	5.258.032
UF	36.710	37.013
Euros	222.226	17.977
PYG	281	57
Inventarios	**353.427.061**	**231.843.261**
CLP	275.580.687	189.861.432
ARS	61.172.359	29.760.021
UYU	3.001.911	2.001.668
PYG	10.178.822	8.112.761
BOB	3.493.282	2.107.379
Activos biológicos corrientes	**12.546.705**	**10.595.029**
CLP	10.664.235	9.643.482
ARS	1.882.470	951.547
Activos por impuestos corrientes	**26.062.856**	**10.865.347**
CLP	24.527.676	3.700.444
ARS	1.265.406	6.979.388
UYU	269.774	185.515
Activos mantenidos para la venta	**2.282.720**	**2.121.327**
CLP	1.770.547	1.770.547
ARS	512.173	350.780
Total activos corrientes	**1.091.372.374**	**960.006.128**
CLP	752.098.612	739.344.196
UF	3.036.487	5.745.656
USD	85.680.349	58.292.068
Euros	14.972.537	9.749.229
ARS	190.931.868	111.610.916
UYU	10.075.782	7.817.655
PYG	24.123.486	17.227.239
BOB	5.564.450	7.110.439
Otras monedas	4.888.803	3.108.730
Total activos corrientes por tipo de moneda	**1.091.372.374**	**960.006.128**

Los Activos no corrientes se componen en las siguientes monedas y unidades de reajuste:

ACTIVOS NO CORRIENTES	Al 31 de diciembre de 2021	Al 31 de diciembre de 2020
	M$	M$
Activos no corrientes		
Otros activos financieros	**31.252.095**	**11.953.435**
UF	31.252.095	11.953.435
Cuentas por cobrar no corrientes	**3.801.244**	**1.860.635**
CLP	278.507	-
UF	1.892.587	639.640
ARS	1.485.900	993.802
PYG	144.250	227.193
Otros activos no financieros	**8.266.355**	**8.479.668**
CLP	4.598.606	2.916.124
USD	208.483	838.254
ARS	3.443.466	4.712.630
PYG	15.800	12.660
Cuentas por cobrar a entidades relacionadas	**104.197**	**132.555**
CLP	42.506	42.506
UF	61.691	90.049
Inversiones contabilizadas por método de la participación	**138.114.480**	**131.106.785**
CLP	11.940.978	10.824.590
USD	125.845.783	120.041.775
ARS	327.719	240.420
Activos intangibles distintos de plusvalía	**151.943.693**	**128.257.441**
CLP	83.780.136	80.430.571
ARS	53.325.198	36.724.372
UYU	4.270.840	2.119.218
PYG	3.873.161	3.322.821
BOB	6.694.358	5.660.459
Plusvalía	**131.172.835**	**117.190.763**
CLP	77.023.977	77.017.290
ARS	34.781.464	23.820.652
UYU	4.066.703	3.424.422
PYG	5.491.823	4.672.572
BOB	9.808.868	8.255.827
Propiedades, plantas y equipos (neto)	**1.222.261.454**	**1.082.515.880**
CLP	900.582.971	871.169.200
ARS	262.731.306	158.647.878
UYU	12.260.718	12.596.500
PYG	21.570.803	18.764.340
BOB	25.115.656	21.337.962
Propiedades de inversión	**9.551.614**	**7.705.942**
CLP	3.478.999	3.507.254
ARS	6.072.615	4.198.688
Activos por derecho de uso	**28.335.983**	**25.079.352**
CLP	16.147.875	15.932.177
UF	7.158.877	6.824.028
ARS	4.722.012	2.276.788
UYU	307.219	46.359
Activos por impuestos diferidos	**30.571.219**	**51.044.712**
CLP	29.421.681	44.640.178
USD	693.404	3.313.751
ARS	87.385	2.770.395
UYU	368.749	280.994
PYG	-	39.394
Activos por impuestos corrientes, no corrientes	**3.094**	**3.236**
ARS	3.094	3.236
Total activos no corrientes	**1.755.378.263**	**1.565.330.404**

CLP	1.127.296.236	1.106.479.890
UF	40.365.250	19.507.152
USD	126.747.670	124.193.780
ARS	366.980.159	234.388.861
UYU	21.274.229	18.467.493
PYG	31.095.837	27.038.980
BOB	41.618.882	35.254.248
Total activos no corrientes por tipo de moneda	**1.755.378.263**	**1.565.330.404**

Los Pasivos corrientes se componen en las siguientes monedas y unidades de reajuste:

PASIVOS CORRIENTES	Al 31 de diciembre de 2021		Al 31 de diciembre de 2020	
	Hasta 90 días	Más de 91 días hasta 1 año	Hasta 90 días	Más de 91 días hasta 1 año
	M$	M$	M$	M$
Pasivos corrientes				
Otros pasivos financieros	**5.638.793**	**95.787.566**	**10.238.905**	**58.890.569**
CLP	1.144.868	76.242.185	1.288.200	35.992.994
UF	1.823.953	6.278.069	4.393.473	3.302.978
USD	268.328	12.785.711	4.121.865	19.086.139
Euros	53.421	65.288	125.723	508.458
ARS	2.128.801	-	966	-
UI	-	-	202.988	-
BOB	129.253	416.277	105.690	-
Otras monedas	90.169	36	-	-
Pasivos por arrendamientos corrientes	**1.646.160**	**4.506.201**	**1.373.828**	**3.560.811**
CLP	252.247	413.615	197.593	561.775
UF	799.267	2.329.117	657.841	1.906.190
USD	495.349	1.486.045	414.733	906.778
Euros	29.985	89.956	26.518	79.554
ARS	42.018	116.631	58.040	77.662
UYU	27.294	70.837	10.143	16.905
UI	-	-	8.960	11.947
Cuentas por pagar comerciales y otras cuentas por pagar	**512.732.980**	**2.789.749**	**322.200.664**	**2.320.413**
CLP	346.709.386	2.318.545	199.708.893	572.513
USD	37.817.444	114.479	37.249.860	391.246
Euros	10.139.173	303.037	8.137.207	1.346.741
ARS	109.041.520	-	68.666.133	-
UYU	3.207.481	-	2.341.105	-
PYG	1.703.480	53.688	1.803.818	9.913
BOB	4.114.496	-	3.714.996	-
Otras monedas	-	-	578.652	-
Cuentas por pagar a entidades relacionadas	**26.208.319**	**-**	**18.432.354**	**-**
CLP	6.065.029	-	5.489.625	-
USD	6.532.375	-	3.775.961	-
Euros	13.444.014	-	9.060.286	-
PYG	2.836	-	1.117	-
BOB	12.194	-	11.658	-
Otras monedas	151.871	-	93.707	-
Otras provisiones a corto plazo	**450.784**	**2.094.189**	**151.167**	**2.833.351**
CLP	340.100	2.094.189	51.700	2.833.351
ARS	110.684	-	99.467	-
Pasivos por impuestos corrientes	**24.966.542**	**10.100.250**	**8.459.815**	**12.791.407**
CLP	11.625.210	10.100.250	7.806.353	12.791.407
ARS	12.805.154	-	454.281	-
UYU	270.980	-	199.181	-
PYG	265.198	-	-	-
Provisiones corrientes por beneficios a los empleados	**46.514.137**	**4.162.964**	**38.062.162**	**1.838.426**
CLP	31.845.397	4.162.964	29.568.649	1.838.426
ARS	13.285.500	-	7.414.207	-
UYU	561.556	-	428.282	-
PYG	460.306	-	287.087	-
BOB	361.378	-	363.937	-
Otros pasivos no financieros	**6.866**	**43.509.764**	**1.268.039**	**39.102.175**
CLP	-	43.509.764	-	39.102.175
USD	6.866	-	1.268.039	-
Total pasivos corrientes	**618.164.581**	**162.950.683**	**400.186.934**	**121.337.152**

CLP	397.982.237	138.841.512	244.111.013	93.692.641
UF	2.623.220	8.607.186	5.051.314	5.209.168
USD	45.120.362	14.386.235	46.830.458	20.384.163
Euros	23.666.593	458.281	17.349.734	1.934.753
ARS	137.413.677	116.631	76.693.094	77.662
UYU	4.067.311	70.837	2.978.711	16.905
PYG	2.431.820	53.688	2.092.022	9.913
UI	-	-	211.948	11.947
BOB	4.617.321	416.277	4.196.281	-
Otras monedas	242.040	36	672.359	-
Total Pasivos corrientes por tipo de moneda	**618.164.581**	**162.950.683**	**400.186.934**	**121.337.152**

Los Pasivos no corrientes se componen en las siguientes monedas y unidades de reajuste:

PASIVOS NO CORRIENTES	Al 31 de diciembre de 2021			Al 31 de diciembre de 2020		
	Más de 1 año hasta 3 años	Más de 3 años a 5 años	Más de 5 años	Más de 1 año hasta 3 años	Más de 3 años a 5 años	Más de 5 años
	M$	M$	M$	M$	M$	M$
Pasivos no corrientes						
Otros pasivos financieros	**114.736.586**	**118.509.715**	**225.023.542**	**86.716.112**	**111.323.413**	**214.837.331**
CLP	97.171.626	4.637.940	-	60.275.676	6.282.208	-
UF	12.533.802	105.188.583	222.179.075	11.820.381	98.892.057	214.070.902
USD	747.267	2.201.157	-	9.945.156	-	-
Euros	136.383	952.026	-	-	-	-
BOB	4.147.508	5.530.009	2.844.467	4.674.899	6.149.148	766.429
Pasivos por arrendamientos no corrientes	**8.224.925**	**2.535.945**	**18.248.153**	**5.960.765**	**3.404.844**	**17.834.663**
CLP	277.646	-	-	502.314	43.817	26.094
UF	4.531.720	2.045.709	16.786.392	3.530.082	2.547.674	16.435.858
USD	2.993.102	447.091	1.461.761	1.696.081	803.996	1.372.711
Euros	59.971	-	-	167.947	-	-
ARS	217.856	-	-	64.341	9.357	-
UYU	144.630	43.145	-	-	-	-
Otras cuentas por pagar	**19.333**	**10.124**	**-**	**3.256**	**-**	**16.619**
CLP	19.333	-	-	-	-	16.619
UF	-	10.124	-	-	-	-
BOB	-	-	-	3.256	-	-
Otras provisiones a largo plazo	**133.291**	**207.794**	**109.994**	**143.796**	**205.432**	**139.237**
CLP	-	-	-	1.860	-	-
ARS	-	207.794	109.994	26.111	205.432	139.237
UYU	133.291	-	-	115.825	-	-
Pasivos por impuestos diferidos	**34.182.696**	**13.619.993**	**70.282.982**	**31.305.203**	**13.876.236**	**73.548.507**
CLP	28.097.076	9.562.912	45.514.148	26.469.287	10.652.292	52.725.728
ARS	6.077.525	4.051.684	21.810.152	4.829.140	3.219.427	17.184.741
UYU	-	-	777.325	-	-	705.186
PYG	8.095	5.397	486.768	6.776	4.517	407.465
BOB	-	-	1.694.589	-	-	2.525.387
Provisiones no corrientes por beneficios a los empleados	**8.888**	**-**	**34.266.109**	**2.686.252**	**-**	**32.992.105**
CLP	-	-	32.099.446	-	-	30.367.434
ARS	-	-	2.166.663	1.421.900	-	2.624.671
PYG	-	-	-	368.744	-	-
BOB	8.888	-	-	895.608	-	-
Total pasivos no corrientes	**157.305.719**	**134.883.571**	**347.930.780**	**126.815.384**	**128.809.925**	**339.368.462**
CLP	125.565.681	14.200.852	77.613.594	87.249.137	16.978.317	83.135.875
UF	17.065.522	107.244.416	238.965.467	15.350.463	101.439.731	230.506.760
USD	3.740.369	2.648.248	1.461.761	11.641.237	803.996	1.372.711
Euros	196.354	952.026	-	167.947	-	-
ARS	6.295.381	4.259.478	24.086.809	6.341.492	3.434.216	19.948.649
UYU	277.921	43.145	777.325	115.825	-	705.186
PYG	8.095	5.397	486.768	375.520	4.517	407.465
BOB	4.156.396	5.530.009	4.539.056	5.573.763	6.149.148	3.291.816
Total Pasivos no corrientes por tipo de moneda	**157.305.719**	**134.883.571**	**347.930.780**	**126.815.384**	**128.809.925**	**339.368.462**

Nota 35 Contingencias y compromisos

Contratos de servicios

El monto total de las obligaciones de la Compañía con terceras partes por contratos de servicios son los siguientes:

Contratos de servicios no cancelables	Al 31 de diciembre de 2021	Al 31 de diciembre de 2020
	M$	M$
Dentro de un año	67.601.086	60.241.434
Entre 1 y 5 años	92.254.016	58.040.557
Más de 5 años	-	7.351.834
Total	**159.855.102**	**125.633.825**

Contratos de compra y convenios de suministros

El monto total de las obligaciones de la Compañía con terceras partes por contratos de compra y convenio de suministros al 31 de diciembre de 2021 es el siguiente:

Contratos de compra y convenios de suministros	Acuerdo de compra y convenios de suministros	Contratos de compra de uva y vino
	M$	M$
Dentro de un año	236.385.004	3.080.530
Entre 1 y 5 años	1.016.052.951	27.665.265
Más de 5 años	83.747.767	-
Total	**1.336.185.722**	**30.745.795**

Compromisos de inversiones de capital

Al 31 de diciembre de 2021, la Compañía y sus subsidiarias mantienen compromisos de inversión de capital relacionados con Propiedades, planta y equipo e Intangibles (software) por un monto de M$ 75.498.297.

Litigios

A continuación se detallan los juicios y reclamos más significativos que enfrenta la Compañía y sus subsidiarias en Chile, y que corresponden a causas que presentan un riesgo posible de ocurrencia desfavorable y cuyos montos comprometidos, de manera individual, son superiores a M$ 25.000 y US$ 15.000 para casos de las subsidiarias extranjeras.

Juicios y reclamos

Sociedad	Tribunal	Materia	Etapa procesal	Monto comprometido
Compañía Industrial Cervecera S.A. (CICSA)	Tribunal Laboral.	Juicio Laboral por Despido.	Sentencia de 1ra. instancia.	US$ 18.000
Compañía Industrial Cervecera S.A. (CICSA)	Tribunales Administrativos.	Reclamos administrativos de diversos municipios por tasas de publicidad y propaganda.	Procesos en etapa administrativa o judicial.	US$ 131.000
Sáenz Briones & Cía. S.A.I.C.	Tribunal Laboral.	Juicio Laboral por Despido.	Etapa probatoria.	US$ 69.000
Distribuidora del Paraguay S.A.	Tribunal Laboral	Juicio Laboral por Despido	Se contesto la demanda y se opuso Excepción de Prescripción.	US$ 63.178
Bebidas del Paraguay S.A.	Tribunal Laboral	Juicio Laboral por Despido	Se contesto la demanda y se opuso Excepción de Prescripción.	US$ 16.447

La Compañía y sus subsidiarias mantienen provisiones para cubrir los eventuales efectos adversos provenientes de estas contingencias y otras menores por un total de M$ 576.587 y M$ 538.388 al 31 de diciembre de 2021 y 2020, respectivamente (Ver ***Nota 24 - Otras provisiones***).

Procesos tributarios

A la fecha de emisión de estos Estados Financieros Consolidados no existen procesos tributarios que impliquen pasivos o impuestos en reclamo significativos distintos a los mencionados en ***Nota 25 - Impuestos corrientes, a las ganancias y diferidos***.

Garantías

Al 31 de diciembre de 2021, CCU y sus subsidiarias no han otorgado garantías directas como parte de sus operaciones habituales de financiamiento. Sin embargo, han constituido garantías indirectas en forma de stand by y fianzas generales producto de operaciones de financiamiento. Los principales términos de las garantías indirectas constituidas se detallan a continuación:

- El negocio conjunto Central Cervecera de Colombia S.A.S. mantiene deudas financieras con bancos locales en Colombia, las cuales son avaladas por la subsidiaria CCU Inversiones II SpA. a través de cartas stand by emitidas por el Scotiabank Chile, estas se encuentran dentro de la política de financiación aprobados por el Directorio de la Sociedad, y que se detallan a continuación:

Institución	Monto	Fecha de vencimiento
Banco Colpatria	US$ 27.200.000	24 de junio de 2022
Banco Colpatria	US$ 4.000.000	21 de julio de 2022
Banco Colpatria	US$ 13.500.000	31 de agosto de 2022

- La asociada indirecta Bodega San Isidro S.R.L. mantiene deuda financiera con banco local en Perú, la cual es avalada por la subsidiaria Compañía Pisquera de Chile S.A. a través de carta stand by emitida por el Banco del Estado de Chile, esta se encuentra dentro de la política de financiación aprobada por el Directorio de la Sociedad, y que se detalla a continuación:

Institución	Monto	Fecha de vencimiento
Banco Crédito de Perú	US$ 2.600.000	21 de diciembre de 2022

- Adicionalmente la Compañía presenta las siguientes garantías:

a) Mediante instrumento privado de fecha 20 de mayo de 2021, se obligó a mantener una participación accionaria directa o indirecta que le permita el control de su filial uruguaya Milotur S.A., hasta lo primero que ocurra entre: (i) el plazo de 3 años a contar de la fecha del referido documento o (ii) el cumplimiento por parte de Milotur S.A. de todas sus obligaciones bajo el o los contratos de crédito que se suscribieren por dicha sociedad con Citigroup Inc., o una de sus agencias, filiales o sociedades relacionadas, por un monto total de hasta UYU 30.000.000 (pesos uruguayos) y de hasta US$ 1.000.000 en su equivalente en otras monedas.

b) La Compañía, mediante instrumento privado de fecha 28 de julio de 2017 se obliga a mantener, una participación accionaria directa o indirecta de al menos el 50,1%, que le permita el control de su subsidiaria Compañía Pisquera de Chile S.A. durante el periodo de vigencia del préstamo bancario con el Banco del Estado de Chile por un total de M$ 16.000.000, con vencimiento al 27 de julio de 2022.

Nota 36 Medio ambiente

Los principales gastos medioambientales acumulados al 31 de diciembre de 2021, en las Unidades Industriales de la Compañía, se distribuyen de la siguiente forma:

- Gastos RILES **40,04**%
  Principalmente debido al mantenimiento y control de las plantas de tratamiento de Residuos Industriales Líquidos (RILES).

- Gastos RISES **44,99**%
  Relacionados con el manejo y disposición de residuos sólidos (RISES), incluyendo los residuos peligrosos (ResPel) y residuos industriales reciclables cuya disposición final no corresponde a un relleno sanitario.

- Gastos Emisiones Gaseosas **1,52**%
  Calibraciones y verificaciones de los instrumentos de control y operación de fuentes fijas de emisiones gaseosas industriales (principalmente calderas industriales y generadores de energía eléctrica), para dar cumplimento a normativas y reglamentos en la materia.

- Otros gastos Ambientales **13,44**%
  Gastos asociados a la verificación y cumplimiento de los sistemas de gestión ISO 22000 Inocuidad de Alimentos, ISO 14000 Gestión Ambiental y OHSAS 18001 Salud y Seguridad Laboral, que se encuentran en diferentes estados de implementación y/o de renovación de la certificación, en las diferentes plantas industriales y/o centros de distribución. La implementación y certificación de estas tres normas constituye un objetivo Corporativo de CCU.

Al 31 de diciembre de 2021 y 2020, los gastos relacionados con el medio ambiente son los siguientes:

Cía. que efectúa el desembolso	Proyecto	Gastos	Por los ejercicios terminados al 31 de diciembre de	
			2021	2020
			M$	M$
Cervecera CCU Chile Ltda.	RILES	Mantenimiento y control de plantas de tratamientos de residuos industriales líquidos (RILES).	1.498.125	1.322.237
	RISES	Gestión de residuos sólidos (RISES) y residuos peligrosos (ResPel).	1.145.219	907.701
	Gases	Gestión emisiones atmosféricas.	76.299	56.113
	Otros	Gestión de cumplimientos normativos internos y externos.	301.438	265.252
CCU Argentina S.A.	RILES	Mantenimiento y control de plantas de tratamientos de residuos industriales líquidos (RILES).	1.037.718	872.782
	RISES	Gestión de residuos sólidos (RISES) y residuos peligrosos (ResPel).	546.101	438.596
	Gases	Gestión emisiones atmosféricas.	5.314	6.476
	Otros	Gestión de cumplimientos normativos internos y externos.	88.548	90.372
Cervecería Kunstmann S.A.	RILES	Mantenimiento y control de plantas de tratamientos de residuos industriales líquidos (RILES).	186.616	166.274
	RISES	Gestión de residuos sólidos (RISES) y residuos peligrosos (ResPel).	132.324	77.987
	Otros	Gestión de cumplimientos normativos internos y externos.	196.513	98.879
Compañía Pisquera de Chile S.A.	RILES	Mantenimiento y control de plantas de tratamientos de residuos industriales líquidos (RILES).	211.885	249.452
	RISES	Gestión de residuos sólidos (RISES) y residuos peligrosos (ResPel).	55.943	62.283
	Otros	Gestión de cumplimientos normativos internos y externos.	172.925	132.378
Transportes CCU Ltda.	RILES	Mantenimiento y control de plantas de tratamientos de residuos industriales líquidos (RILES).	95.912	286.405
	RISES	Gestión de residuos sólidos (RISES) y residuos peligrosos (ResPel).	1.294.981	733.321
	Gases	Gestión emisiones atmosféricas.	7.575	9.684
	Otros	Gestión de cumplimientos normativos internos y externos.	197.004	248.211
VSPT S.A.	RILES	Mantenimiento y control de plantas de tratamientos de residuos industriales líquidos (RILES).	401.609	314.170
	RISES	Gestión de residuos sólidos (RISES) y residuos peligrosos (ResPel).	76.631	41.582
	Otros	Gestión de cumplimientos normativos internos y externos.	18.016	49.320
Embotelladoras Chilenas Unidas S.A.	RILES	Mantenimiento y control de plantas de tratamientos de residuos industriales líquidos (RILES).	372.824	83.384
	RISES	Gestión de residuos sólidos (RISES) y residuos peligrosos (ResPel).	772.432	607.235
	Gases	Gestión emisiones atmosféricas.	39.956	37.120
	Otros	Gestión de cumplimientos normativos internos y externos.	118.516	117.537
Aguas CCU-Nestlé Chile S.A.	RILES	Mantenimiento y control de plantas de tratamientos de residuos industriales líquidos (RILES).	65.360	76.560
	RISES	Gestión de residuos sólidos (RISES) y residuos peligrosos (ResPel).	93.422	62.002
	Gases	Gestión emisiones atmosféricas.	5.044	2.132
	Otros	Gestión de cumplimientos normativos internos y externos.	67.388	64.894
Fábrica de Envases Plásticos S.A.	RISES	Gestión de residuos sólidos (RISES) y residuos peligrosos (ResPel).	183.439	166.600
	Otros	Gestión de cumplimientos normativos internos y externos.	35.721	13.823
Manantial S.A.	RISES	Gestión de residuos sólidos (RISES) y residuos peligrosos (ResPel).	39.117	41.044
	Gases	Gestión emisiones atmosféricas.	12.790	6.610
	Otros	Gestión de cumplimientos normativos internos y externos.	27.905	21.427
Sáenz Briones y Cía. S.A.I.C.	RILES	Mantenimiento y control de plantas de tratamientos de residuos industriales líquidos (RILES).	1.348	1.142
	RISES	Gestión de residuos sólidos (RISES) y residuos peligrosos (ResPel).	11.672	16.908
	Gases	Gestión emisiones atmosféricas.	369	-
	Otros	Gestión de cumplimientos normativos internos y externos.	13.973	6.847
Milotur S.A.	RILES	Mantenimiento y control de plantas de tratamientos de residuos industriales líquidos (RILES).	3.984	2.496
	RISES	Gestión de residuos sólidos (RISES) y residuos peligrosos (ResPel).	2.815	2.801
	Otros	Gestión de cumplimientos normativos internos y externos.	63.122	66.303

Al 31 de diciembre de 2021 y 2020, los desembolsos efectuados (inversión) y montos comprometidos relacionados con el medio ambiente son los siguientes:

Al 31 de diciembre de 2021						
Cía. que efectúa el desembolso	Proyecto	Concepto	Estado [Terminado, En proceso]	Desembolsos efectuados	Monto comprometido períodos futuros	Fecha estimada de finalización desembolsos
				M$	M$	
Cervecera CCU Chile Ltda.	RILES	Recuperación módulos B PTR1.	En proceso	32.189	-	31-12-2022
	RILES	Up grade PTR.	En proceso	66.984	4.742	31-12-2022
	RILES	Up grade PTR etapa III.	En proceso	202.656	9.896	31-12-2022
	Gases	Cambio caldera etapa II.	En proceso	28.887	20.025	31-12-2022
	Gases	CEMS caldera II.	En proceso	9.914	166	31-12-2022
	Gases	Eficiencia energética Quilicura.	En proceso	77.170	16.340	31-12-2022
	Gases	Recuperar biogás desde planta de tratamiento de riles II Temuco.	Terminado	572	-	Finalizado
	Otros	Brechas permisos sanitarios.	Terminado	9.164	-	Finalizado
	Otros	Nueva norma de amoníaco etapa II.	En proceso	5.036	274	31-12-2022
	Otros	Monitoreo Pozos Profundos.	En proceso	10.786	-	31-12-2022
	Otros	Master plan Quilicura (EISTU-DIA)	En proceso	151.759	340.534	31-12-2022
CCU Argentina S.A.	RILES	Cisterna ecualización Lujan.	En proceso	14.789	-	31-03-2022
	Otros	Adecuación red incendio SF.	Terminado	63.738	-	Finalizado
Cervecería Kunstmann S.A.	RILES	Nueva planta de tratamiento de riles tecnología IC (Tecnología Internal Circulation).	Terminado	9.281	-	Finalizado
Compañía Pisquera de Chile S.A.	RILES	Planta tratamiento agua lavado.	Terminado	60.050	-	Finalizado
	RILES	Membrana piscina 2 PTR Ovalle.	Terminado	41.797	-	Finalizado
	Gases	Cambio caldera Monte Patria.	En proceso	2.009	-	31-12-2022
	Otros	Regularización eléctrica Adm.	En proceso	893	-	31-12-2022
	Otros	DIA planta Salamanca.	En proceso	-	33.183	31-12-2022
VSPT S.A.	RILES	Filtro parabólico riles.	Terminado	5.150	-	Finalizado
	RILES	Techo planta riles.	Terminado	4.470	-	Finalizado
	RILES	Up grade tablero riles.	Terminado	5.500	-	Finalizado
	RILES	Transformador Riles	Terminado	4.196	-	Finalizado
	RISES	Cancha y maquinaria de compost.	Terminado	43.828		Finalizado
	Gases	Medidor de energía eléctrica, vapor y gas.	Terminado	1.700	-	Finalizado
	Gases	Quemadores calderas	En proceso	-	8.290	31-12-2022
	Gases	Sistema gestión energética 1/3.	Terminado	10.799	-	Finalizado
	Otros	Red de incendio Molina 2/3.	En proceso	96.638	20.959	31-12-2022
	Otros	Red de incendio medio.	Terminado	10.249	-	Finalizado
	Otros	Medición caudal pozos (DGA).	En proceso	27.724	379	31-12-2022
Embotelladoras Chilenas Unidas S.A.	RILES	Mejoramiento planta de riles Antofagasta.	Terminado	783	-	
	RILES	Planta de riles NPR.	En proceso	1.305.473	267.662	31-12-2022
	Gases	Instalación y comunicación medidores de vapor para el aumento de eficiencia energética Fase 1.	En proceso	92.321	-	31-12-2022
	Gases	Mejoramiento sistema de frío.	Terminado	100.518	-	Finalizado
	Gases	Cambio desgasificador Caldera.	En proceso	40.340	2.712	31-12-2022
	Otros	Accesorios red incendio.	En proceso	17.046	2.195	31-12-2022
	Otros	Instalar sistema detección incendio.	Terminado	2.830	-	Finalizado
	Otros	Reemplazo de equipos amoníaco.	Terminado	182.262	-	Finalizado
	Otros	Linerless Antofagasta.	En proceso	1.121	15.357	31-12-2022
	Otros	Linerless Modelo.	En proceso	11.564	85.031	31-12-2022
	Otros	Linerless Temuco.	En proceso	-	29.976	31-12-2022
	Otros	Arbolización y áreas verdes.	En proceso	79.345	20.433	31-12-2022
	Otros	Mitigación-urbanización (NPR).	En proceso	1.242.927	224.223	31-12-2022
	Otros	Edificio sustancias peligrosas.	En proceso	234.481	21.091	31-12-2022
	Otros	Mejoramiento red incendio.	En proceso	216.506	8.855	31-12-2022
	Otros	Linerless Coinco.	En proceso	-	27.356	31-12-2022
Fábrica de Envases Plásticos S.A.	RISES	Mejora en gestión de residuos.	En proceso	-	4.573	31-12-2022
	Otros	Cumplimiento prexor.	Terminado	1.922	-	Finalizado
	Otros	Linerless Plasco.	En proceso	79.435	63.906	31-12-2022
Transportes CCU Ltda.	Otros	Bodega para Coolers	Terminado	20.859	-	Finalizado
	Otros	Normativo y Sustentabilidad	En proceso	628	28.056	31-12-2022
Sáenz Briones y Cía. S.A.I.C.	RILES	Efluentes Allen.	Terminado	4.676	-	Finalizado
	RILES	PTE Allen.	Terminado	34	-	Finalizado
	RILES	Adec. Planta Efluentes CDD	En proceso	17.342	4.243	31-12-2022
Milotur S.A.	RILES	Remodelación planta tratamiento.	En proceso	9.459	-	31-12-2022

Al 31 de diciembre de 2020						
Cía. que efectúa el desembolso	Proyecto	Concepto	Estado [Terminado, En proceso]	Desembolsos efectuados	Monto comprometido períodos futuros	Fecha estimada de finalización desembolsos
				M$	M$	
Cervecera CCU Chile Ltda.	RILES	Ampliación planta tratamiento de riles (tornillo) Temuco.	En proceso	-	774	31-12-2021
	RILES	Antorcha cerrada planta de tratamiento de riles Quilicura.	En proceso	-	756	31-03-2021
	RILES	Planta de tratamiento de riles Temuco Etapa I.	En proceso	941	13.756	31-03-2021
	RILES	Recuperación módulos B PTR1.	En proceso	15.863	28.505	31-12-2021
	RILES	Up grade muestreador Parshall.	Terminado	8.732	-	Finalizado
	RILES	Up grade PTR.	En proceso	110.049	41.993	31-12-2021
	Gases	Combustible FO6 (Petróleo pesado) a gas natural Temuco.+	En proceso	-	843	31-12-2021
	Gases	Eficiencia energética Temuco.	Terminado	19.631	-	Finalizado
	Gases	Recuperar biogás desde planta de tratamiento de riles II Temuco.	En proceso	859	572	31-12-2021
	Gases	Cambio caldera etapa 2.	En proceso	2.536	2.815	31-12-2021
	Gases	CEMS caldera 2.	En proceso	89.922	9.905	31-12-2021
	Gases	Mejoras en recuperación de condensado.	Terminado	44.885	-	Finalizado
	Gases	Reemplazo caldera II a bajo en oxígeno de nitrógeno Quilicura.	En proceso	1.434	2.374	31-12-2021
	Gases	Eficiencia energética Quilicura.	En proceso	14.842	15.421	31-12-2021
	Gases	Reemplazo de luminarias exterior.	Terminado	3.000	-	Finalizado
	Otros	Certificación SEC planta biogás Quilicura.	Terminado	2.798	-	Finalizado
	Otros	Medición extracción aguas de pozo.	Terminado	56.643	-	Finalizado
	Otros	Brechas permisos sanitarios.	En proceso	4.636	14.344	31-12-2021
	Otros	Nueva norma de amoníaco etapa II.	En proceso	92.362	4.560	31-12-2021
	Otros	Regularización pretiles decreto supremo 43.	Terminado	12.130	-	Finalizado
	Otros	Sustancias peligrosas decreto supremo 43.	Terminado	3.127	-	Finalizado
	Otros	Cambio bomba red de incendio.	Terminado	1.437	-	Finalizado
	Otros	Monitoreo Pozos Profundos.	En proceso	24.811	-	31-12-2021
CCU Argentina S.A.	RILES	Planta efluentes etapa III Salta.	Terminado	193	-	Finalizado
	RILES	Cisterna equalización Lujan.	En proceso	41.951	-	31-12-2021
	RILES	Sedimentador reactor UASB SFE	En proceso	81.416	3.902	31-07-2021
	Otros	Adecuación red incendio SF.	En proceso	30.644	15.480	31-12-2021
	Otros	Adecuación red incendio SL.	Terminado	25.713	-	Finalizado
	Otros	Modificación instalacion amoníaco Salta.	Terminado	5.394	-	Finalizado
Cervecería Kunstmann S.A.	RILES	Nueva planta de tratamiento de riles tecnología IC (Tecnología Internal Circulation).	En proceso	-	76.017	31-12-2021
	Gases	Plan ahorro energía eléctrico.	En proceso	5.534	-	28-02-2021
Compañía Pisquera de Chile S.A.	RILES	Planta tratamiento agua lavado.	En proceso	213.584	15.419	31-12-2021
	RILES	Planta de agua.	Terminado	280	-	Finalizado
	RILES	Piping riles.	Terminado	2.081	-	Finalizado
	Gases	Caldera 4 ton/h Salamanca.	Terminado	4.708	-	Finalizado
	Otros	Cumplimiento DGA Ovalle.	Terminado	5.419	-	Finalizado
	Otros	Cumplimiento DGA plantas.	Terminado	7.713	-	Finalizado
	Otros	Sistema detección de incendio.	En proceso	-	10.938	31-12-2021
	Otros	DIA planta Salamanca.	En proceso	19.436	10.000	31-12-2021
	Otros	Medidor DGA Monte Patria.	Terminado	11.770	-	Finalizado
	Otros	Medidores DGA Sotaquí.	Terminado	14.435	-	Finalizado
	Otros	Normalización sist. eléctrico.	Terminado	14.847	-	Finalizado
	Otros	Regularización eléctrica Adm.	En proceso	128	893	31-12-2021
	Otros	Regularización Gas laboratorio.	Terminado	3.628	-	Finalizado
	Otros	Requerimiento SIG Monte Patria.	Terminado	1.706	-	Finalizado
	Otros	Requerimiento SIG Pisco Elqui.	Terminado	360	-	Finalizado
	Otros	Requerimiento SIG Salamanca.	Terminado	14.925	-	Finalizado
	Otros	Requerimiento SIG SotaquÍ.	Terminado	1.706	-	Finalizado

Al 31 de diciembre de 2020						
Cía. que efectúa el desembolso	Proyecto	Concepto	Estado [Terminado, En proceso]	Desembolsos efectuados	Monto comprometido períodos futuros	Fecha estimada de finalización desembolsos
				M$	M$	
VSPT S.A.	RILES	Cambio instalación eléctrica planta de tratamiento de riles.	Terminado	3.875	-	Finalizado
	RILES	Disposición riles.	Terminado	7.345	-	Finalizado
	RILES	Comunicación inalambrica piscina PTR.	Terminado	4.872	-	Finalizado
	RILES	Up grade pozo impulsión riles.	Terminado	11.998	-	Finalizado
	RILES	Aguas servidas bodega.	Terminado	4.970	-	Finalizado
	RILES	Desague RIL construcción cámara vendimia.	Terminado	3.090	-	Finalizado
	RILES	Fase 2 disposición de riles.	Terminado	6.940	-	Finalizado
	RISES	Carros compost (2).	Terminado	14.000	-	Finalizado
	RISES	Cancha y maquinaria de compost.	En proceso	15.848	38.407	28-02-2021
	Gases	Estandarización caldera N3.	Terminado	1.210	-	Finalizado
	Gases	Aislación térmica.	Terminado	8.350	-	Finalizado
	Gases	Gestionador de energía en aire.	Terminado	10.600	-	Finalizado
	Gases	Medidor de energía eléctrica, vapor y gas.	En proceso	7.000	1.700	28-02-2021
	Gases	Retorno de vapor condensado.	Terminado	9.421	-	Finalizado
	Gases	Aislación térmica calefacción/refrigeración.	Terminado	14.717	-	Finalizado
	Gases	Aislación térmica BPT.	Terminado	16.373	-	
	Gases	Up grade instalación eléctrica riles.	Terminado	18.219	-	Finalizado
	Gases	Reposición luminarias.	Terminado	5.476	-	Finalizado
	Otros	Red de incendio medio.	En proceso	89.353	10.249	28-02-2021
	Otros	Sistema de alarma y detección de incendio.	Terminado	36.783	-	Finalizado
	Otros	Bodega azufre.	Terminado	2.171	-	Finalizado
	Otros	Bodega de agroquímicos.	Terminado	1.710	-	Finalizado
	Otros	Red de incendio Molina 2/3.	En proceso	30.497	103.298	31-12-2021
	Otros	Tranque recubrimiento.	Terminado	7.999	-	Finalizado
	Otros	Registro extracción de aguas.	En proceso	11.227	1.494	31-07-2021
	Otros	Overhauld sist. riego cerro.	Terminado	8.477	-	Finalizado
Embotelladoras Chilenas Unidas S.A.	RILES	Mejoramiento planta de riles Antofagasta.	En proceso	12.945	4.579	31-12-2021
	RILES	Sistema de neutralización planta de tratamiento de riles Modelo.	Terminado	4.906	-	Finalizado
	RILES	Planta de riles NPR.	En proceso	2.050.296	362.734	31-12-2021
	RISES	Mejora zona residuos reciclables.	Terminado	15.490	-	Finalizado
	Gases	Instalación y comunicación medidores de vapor para el aumento de eficiencia energética Fase 1.	En proceso	2.330	70.009	31-12-2021
	Gases	Mejoramiento sistema de frío.	En proceso	675.401	50.518	31-12-2021
	Otros	Accesorios red incendio.	En proceso	15.527	11.855	31-12-2021
	Otros	Bodega sustancias químicas.	Terminado	28.371	-	Finalizado
	Otros	Instalar sistema detección incendio.	En proceso	132.240	-	31-12-2021
	Otros	Reemplazo de equipos amoníaco.	En proceso	136.792	61.935	31-12-2021
	Otros	Up grade sistema de amoníaco.	Terminado	4.321	-	Finalizado
	Otros	Mejoras planta amoníaco.	Terminado	59.273	-	Finalizado
	Otros	Arbolización y áreas verdes.	En proceso	73.557	2.338	31-12-2021
	Otros	Asesorías-estudios (DIA,EISTU).	En proceso	-	19.710	31-12-2021
	Otros	Edificio sustancias peligrosas.	En proceso	211.085	146	31-12-2021
	Otros	Linerless Antofagasta.	En proceso	21.954	15.209	31-12-2021
	Otros	Linerless Modelo.	En proceso	110.505	87.204	31-12-2021
	Otros	Linerless Temuco.	Terminado	7.533	-	Finalizado
	Otros	Mitigación-urbanización (NPR).	En proceso	1.146.741	728.851	31-12-2021
Aguas CCU-Nestlé Chile S.A.	RILES	Planta de tratamiento de riles Coinco.	En proceso	-	60.762	31-12-2021
	Otros	Mejoramiento red incendio etapa II.	Terminado	10.340	-	Finalizado
	Otros	Linerless Coinco.	En proceso	74.812	36.615	31-12-2021
Fábrica de Envases Plásticos S.A.	RILES	Canalización de aguas residual.	Terminado	23.137	-	Finalizado
	RISES	Mejora en gestión de residuos.	En proceso	7.270	2.350	31-12-2021
	Gases	Control variables eléctricas.	Terminado	50	-	Finalizado
	Otros	Linerless Plasco.	En proceso	787.093	784.043	31-12-2021
	Otros	Chiller planta de tapas.	Terminado	35.525	-	Finalizado
	Otros	Cumplimiento decreto supremo 43.	En proceso	-	4.092	31-12-2021
Manantial S.A.	RISES	Zona acopio residuos.	Terminado	4.772	-	Finalizado
	Otros	Cumplimiento DGA pozo Quilicura.	Terminado	4.533	-	Finalizado
	Otros	Bodega almacenaje RESPEL.	Terminado	4.831	-	Finalizado
Transportes CCU Ltda.	Otros	Bodega para Coolers	En proceso	-	24.914	31-12-2021
Sáenz Briones y Cía. S.A.I.C.	RILES	Efluentes Allen.	Terminado	108.564	-	Finalizado
	RILES	PTE Allen.	En proceso	458.608	-	30-06-2021

Nota 37 Eventos posteriores

a) Con fecha 19 de enero de 2022, la Compañía ha emitido y colocado en los mercados internacionales bonos por un monto de US$ 600.000.000, equivalente a M$ 488.076.000, con una tasa de interés de 3,350% anual, pagaderos semestralmente por un plazo de 10 años, y pago de capital en una cuota al vencimiento el 19 enero de 2032, con sujeción a Regla 144ª y a la Regulación S de la Ley de Valores de los Estados Unidos de América de 1933.

b) Los Estados Financieros Consolidados de CCU S.A. y subsidiarias al 31 de diciembre de 2021 han sido aprobados por el Directorio con fecha 23 de febrero de 2022.

c) Con posterioridad al 31 de diciembre de 2021 y hasta la fecha de emisión de estos Estados Financieros Consolidados no se tiene conocimiento de otros hechos de carácter financiero o de otra índole, que pudiesen afectar significativamente la interpretación de los mismos.

Anexo I

Información Adicional requerida por Oficio Circular N° 715 emitido por CMF de fecha 3 de febrero de 2012 para el rubro Deudores comerciales y otras cuentas por cobrar.

Este Anexo forma parte integral de los Estados Financieros Consolidados de CCU S.A. y subsidiarias.

Al cierre del 31 de diciembre de 2021 y 31 de diciembre de 2020 la Compañía no mantiene saldos que se relacionen a una cartera securitizada.

a) Estratificación de la cartera no securitizada.

Deudores comerciales y otras cuentas por cobrar	Al 31 de diciembre de 2021											
	Cartera al día	Morosidad 1-30 días	Morosidad 31-60 días	Morosidad 61-90 días	Morosidad 91-120 días	Morosidad 121-150 días	Morosidad 151-180 días	Morosidad 181-210 días	Morosidad 211-250 días	Morosidad superior a 251 días	Total corriente	Total no corriente
	M$	M$	M$	M$	M$	M$	M$	M$	M$	M$	M$	M$
Deudores comerciales bruto	304.611.274	10.446.463	1.508.070	396.454	216.727	322.057	153.498	363.682	312.019	2.160.778	320.491.022	-
Provisión de deterioro	(3.146.576)	(275.079)	(72.355)	(53.998)	(95.695)	(167.303)	(109.850)	(257.253)	(266.947)	(1.375.150)	(5.820.206)	-
Otras cuentas por cobrar bruto	58.033.614	40.044	-	74.805	176.450	-	-	-	-	-	58.324.913	3.801.244
Total	**359.498.312**	**10.211.428**	**1.435.715**	**417.261**	**297.482**	**154.754**	**43.648**	**106.429**	**45.072**	**785.628**	**372.995.729**	**3.801.244**

Deudores comerciales y otras cuentas por cobrar	Al 31 de diciembre de 2020											
	Cartera al día	Morosidad 1-30 días	Morosidad 31-60 días	Morosidad 61-90 días	Morosidad 91-120 días	Morosidad 121-150 días	Morosidad 151-180 días	Morosidad 181-210 días	Morosidad 211-250 días	Morosidad superior a 251 días	Total corriente	Total no corriente
	M$	M$	M$	M$	M$	M$	M$	M$	M$	M$	M$	M$
Deudores comerciales bruto	228.348.552	9.381.539	1.755.538	970.145	582.685	289.668	82.481	1.176.081	2.174.656	3.928.085	248.689.430	-
Provisión de deterioro	(1.030.614)	(132.724)	(77.327)	(204.953)	(116.450)	(97.744)	(38.303)	(789.046)	(803.863)	(3.032.274)	(6.323.298)	-
Otras cuentas por cobrar bruto	32.682.442	11.241	2.579	108.707	103.540	323	81.451	3.645	9.044	18.819	33.021.791	1.860.635
Total	**260.000.380**	**9.260.056**	**1.680.790**	**873.899**	**569.775**	**192.247**	**125.629**	**390.680**	**1.379.837**	**914.630**	**275.387.923**	**1.860.635**

	Al 31 de diciembre de 2021						Al 31 de diciembre de 2020					
	Cartera no repactada		Cartera repactada		Total cartera bruta		Cartera no repactada		Cartera repactada		Total cartera bruta	
	Número de clientes	Monto Bruto M$	Número de clientes	Monto bruto M$	Número de clientes	Monto bruto M$	Número de clientes	Monto Bruto M$	Número de clientes	Monto bruto M$	Número de clientes	Monto bruto M$
Cartera al día	61.680	304.611.274	-	-	61.680	304.611.274	42.157	226.300.944	8	2.047.608	42.165	228.348.552
Entre 1 y 30 días	14.494	10.446.463	-	-	14.494	10.446.463	3.285	9.381.539	-	-	3.285	9.381.539
Entre 31 y 60 días	4.030	1.508.070	-	-	4.030	1.508.070	1.926	1.755.538	-	-	1.926	1.755.538
Entre 61 y 90 días	2.556	396.454	-	-	2.556	396.454	1.408	970.145	-	-	1.408	970.145
Entre 91 y 120 días	1.197	216.727	-	-	1.197	216.727	1.129	582.685	-	-	1.129	582.685
Entre 121 y 150 días	1.037	322.057	-	-	1.037	322.057	922	289.668	-	-	922	289.668
Entre 151 y 180 días	501	153.498	-	-	501	153.498	784	82.481	-	-	784	82.481
Entre 181 y 210 días	379	363.682	-	-	379	363.682	847	1.176.081	-	-	847	1.176.081
Entre 211 y 250 días	372	311.643	2	376	374	312.019	2.810	2.174.656	-	-	2.810	2.174.656
Superior a 251 días	2.790	1.473.562	23	687.216	2.813	2.160.778	4.515	3.902.222	1	25.863	4.516	3.928.085
Total	**89.036**	**319.803.430**	**25**	**687.592**	**89.061**	**320.491.022**	**59.783**	**246.615.959**	**9**	**2.073.471**	**59.792**	**248.689.430**

b) Cartera protestada y en cobranza judicial:

Cartera protestada y en cobranza judicial	Al 31 de diciembre de 2021		Al 31 de diciembre de 2020	
	Número de clientes	Monto M$	Número de clientes	Monto M$
Documentos por cobrar protestados	195	635.524	386	1.046.151
Documentos por cobrar en cobranza judicial	138	879.256	2.118	2.747.946
Total	**333**	**1.514.780**	**2.504**	**3.794.097**

c) Provisiones y castigos:

Provisiones y castigos	Al 31 de diciembre de 2021	Al 31 de diciembre de 2020
	M$	M$
Provisión cartera no repactada	5.543.147	4.249.827
Provisión cartera repactada	277.059	2.073.471
Castigos del ejercicio	(1.995.725)	(1.269.299)
Recuperos del ejercicio	(387.427)	(1.081.514)

Anexo II

Información Adicional Requerida sobre Proveedores y Otras Cuentas por Pagar.

Este Anexo forma parte integral de los Estados Financieros Consolidados de CCU S.A. y subsidiarias.

a) Proveedores con pagos al día:

Tipo de proveedor	Al 31 de diciembre de 2021							
	Montos según plazos de pago						Total	Período promedio de pago (días)
	Hasta 30 días	Entre 31 y 60 días	Entre 61 y 90 días	Entre 91 y 120 días	Entre 121 y 365 días	Más de 365 días		
	M$	M$	M$	M$	M$	M$	M$	
Productos	114.848.240	84.324.995	9.000.044	1.102.556	-	-	209.275.835	61,90
Servicios	137.676.920	931.509	106.631	33.678	146.475	-	138.895.213	25,25
Otros	141.389.888	1.393.510	2.446.136	-	1.507.040	29.457	146.766.031	23,88
Total	**393.915.048**	**86.650.014**	**11.552.811**	**1.136.234**	**1.653.515**	**29.457**	**494.937.079**	

Tipo de proveedor	Al 31 de diciembre de 2020							
	Montos según plazos de pago						Total	Período promedio de pago (días)
	Hasta 30 días	Entre 31 y 60 días	Entre 61 y 90 días	Entre 91 y 120 días	Entre 121 y 365 días	Más de 365 días		
	M$	M$	M$	M$	M$	M$	M$	
Productos	78.763.623	25.575.455	4.258.038	1.003.451	131.634	3.256	109.735.457	57,15
Servicios	92.428.870	1.830.525	86.843	21.860	148.847	-	94.516.945	29,30
Otros	99.745.022	472.024	27.670	3.299	981.223	16.619	101.245.857	30,56
Total	**270.937.515**	**27.878.004**	**4.372.551**	**1.028.610**	**1.261.704**	**19.875**	**305.498.259**	

b) Proveedores con pagos vencidos:

Tipo de proveedor	Al 31 de diciembre de 2021							
	Montos según plazos de pago						Total	Período promedio de pago (días)
	Hasta 30 días	Entre 31 y 60 días	Entre 61 y 90 días	Entre 91 y 120 días	Entre 121 y 180 días	Más de 180 días		
	M$	M$	M$	M$	M$	M$	M$	
Productos	6.101.834	3.362.716	1.220.309	67.898	107.430	1.022.922	11.883.109	12,12
Servicios	5.363.071	1.348.099	210.780	110.701	32.665	273.395	7.338.711	8,07
Otros	690.101	268.575	275.946	153.356	4.650	659	1.393.287	4,05
Total	**12.155.006**	**4.979.390**	**1.707.035**	**331.955**	**144.745**	**1.296.976**	**20.615.107**	

Tipo de proveedor	Al 31 de diciembre de 2020							
	Montos según plazos de pago						Total	Período promedio de pago (días)
	Hasta 30 días	Entre 31 y 60 días	Entre 61 y 90 días	Entre 91 y 120 días	Entre 121 y 180 días	Más de 180 días		
	M$	M$	M$	M$	M$	M$	M$	
Productos	6.193.465	576.727	1.266.011	846.533	177.452	739.182	9.799.370	8,34
Servicios	7.774.698	446.952	150.984	24.408	22.213	586.889	9.006.144	4,67
Otros	6.628	107.424	69.239	2.991	1.724	49.173	237.179	2,89
Total	**13.974.791**	**1.131.103**	**1.486.234**	**873.932**	**201.389**	**1.375.244**	**19.042.693**	

Los atrasos tienen su origen en diferentes motivos, dentro de los que destacan garantías contractuales asociadas a proyectos de inversión y discrepancias comerciales con proveedores en proceso de regularización.

CERVECERA CCU CHILE LIMITADA

ESTADOS FINANCIEROS

(Cifras expresadas en miles de pesos chilenos)

Correspondiente al ejercicio terminado
al 31 de diciembre de 2021

El presente documento consta de 9 secciones:

- **Informe de los Auditores Independientes**
- **Estado de Situación Financiera**
- **Estado de Resultados por Función**
- **Estado de Resultados Integrales**
- **Estado de Cambios en el Patrimonio**
- **Estado de Flujos de Efectivo**
- **Resumen de las Principales Políticas Contables**
- **Cambios Contables**
- **Saldos y Transacciones con Partes Relacionadas**

INFORME DEL AUDITOR INDEPENDIENTE

Santiago, 23 de febrero de 2022

Señores Accionistas y Directores
Compañía Cervecerías Unidas S.A.

Como auditores externos de Compañía Cervecerías Unidas S.A. y subsidiarias, hemos auditado sus estados financieros consolidados al 31 de diciembre de 2021 y 2020, sobre los que informamos con fecha 23 de febrero de 2022. Los estados financieros en forma resumida, preparados de acuerdo con lo establecido en la Norma de Carácter General (NCG) N° 30, Sección II.2.1, párrafo A.4.2, emitida por la Superintendencia de Valores y Seguros (actualmente Comisión para el Mercado Financiero – CMF), de la subsidiaria Cervecera CCU Chile Limitada y sus notas de "criterios contables aplicados" y "transacciones con partes relacionadas", adjuntos, son consistentes, en todos sus aspectos significativos, con la información contenida en los estados financieros consolidados que hemos auditado.

La preparación de tales estados financieros en forma resumida que incluye los criterios contables aplicados y las transacciones con partes relacionadas, es responsabilidad de la Administración de Compañía Cervecerías Unidas S.A. y Cervecera CCU Chile Limitada.

Informamos que los mencionados estados financieros en forma resumida y sus notas de "criterios contables aplicados" y "transacciones con partes relacionadas" de Cervecera CCU Chile Limitada adjuntos, corresponden a aquellos que fueron utilizados en el proceso de consolidación llevado a cabo por la Compañía Cervecerías Unidas S.A. al 31 de diciembre de 2021 y 2020.

Este informe ha sido preparado teniendo presente lo requerido en la NCG 30, Sección II.2.1, párrafo A.4.2 y se relaciona exclusivamente con Compañía Cervecerías Unidas S.A. y, es emitido solamente para información y uso de su Administración Superior y de la Comisión para el Mercado Financiero, por lo que no ha sido preparado para ser usado, ni debe ser usado, por ningún usuario distinto a los señalados.

ESTADO DE SITUACIÓN FINANCIERA

ACTIVOS	Al 31 de diciembre de 2021	Al 31 de diciembre de 2020
	M$	M$
Activos corrientes		
Efectivo y equivalentes al efectivo	643.573	1.336.322
Otros activos no financieros	11.121.482	5.436.634
Deudores comerciales y otras cuentas por cobrar	46.911.768	34.121.995
Cuentas por cobrar a entidades relacionadas	146.081.699	221.481.868
Inventarios	90.765.331	36.046.899
Activos por impuestos corrientes	3.750.274	3.266
Total activos corrientes	**299.274.127**	**298.426.984**
Activos no corrientes		
Otros activos no financieros	1.137.834	1.612.251
Inversiones contabilizadas por método de la participación	11.418.151	10.099.883
Activos intangibles distintos de la plusvalía	246.882	430.963
Plusvalía	290.115	290.115
Propiedades, plantas y equipos (neto)	39.210.483	22.161.030
Activos por derechos de uso	3.114.319	3.088.209
Activos por impuestos diferidos	7.423.373	6.838.090
Total activos no corrientes	**62.841.157**	**44.520.541**
Total activos	**362.115.284**	**342.947.525**

ESTADO DE SITUACIÓN FINANCIERA

PASIVOS Y PATRIMONIO	Al 31 de diciembre de 2021	Al 31 de diciembre de 2020
PASIVOS	**M$**	**M$**
Pasivos corrientes		
Pasivos por arrendamientos corrientes	1.097.378	714.212
Cuentas por pagar comerciales y otras cuentas por pagar	106.517.158	65.056.975
Cuentas por pagar a entidades relacionadas	71.481.621	69.079.900
Otras provisiones a corto plazo	30.700	51.700
Pasivos por impuestos corrientes	2.230.681	4.808.155
Provisiones corrientes por beneficios a los empleados	2.363.826	2.778.847
Otros pasivos no financieros	20.951	42.862
Total pasivos corrientes	**183.742.315**	**142.532.651**
Pasivos no corrientes		
Pasivos por arrendamientos no corrientes	2.022.807	2.373.999
Pasivo por impuestos diferidos	5.150.386	4.274.379
Provisiones no corrientes por beneficios a los empleados	3.532.250	3.786.355
Total pasivos no corrientes	**10.705.443**	**10.434.733**
Total pasivos	**194.447.758**	**152.967.384**
PATRIMONIO		
Patrimonio neto atribuible a los propietarios de la controladora		
Capital emitido	23.253.741	23.253.741
Otras reservas	(8.276.764)	(8.860.820)
Resultados acumulados	152.690.549	175.587.220
Total patrimonio	**167.667.526**	**189.980.141**
Total pasivos y patrimonio	**362.115.284**	**342.947.525**

ESTADO DE RESULTADOS POR FUNCIÓN

ESTADO DE RESULTADOS POR FUNCIÓN	Por los ejercicios terminados al 31 de diciembre de	
	2021	2020
	M$	M$
Ingresos por ventas	735.878.973	594.924.047
Costos de ventas	(489.171.886)	(392.087.857)
Margen bruto	**246.707.087**	**202.836.190**
Otros ingresos, por función	386.900	297.794
Costos de distribución	(118.176.044)	(102.015.248)
Gastos de administración	(38.727.899)	(35.847.864)
Otros gastos, por función	(35.343.229)	(33.259.665)
Ganancias (pérdidas) de actividades operacionales	**54.846.815**	**32.011.207**
Ingresos financieros	436.549	213.587
Costos financieros	(304.358)	(222.854)
Participación en utilidad (pérdida) de asociadas y negocios conjuntos contabilizados por el método de la participación	5.786.601	2.415.247
Ganancias (pérdidas) de cambio en moneda extranjera	(2.483.597)	527.701
Resultado por unidades de reajuste	797.672	143.824
Utilidad (pérdida) antes de impuestos	**59.079.682**	**35.088.712**
Impuestos a las ganancias	(11.976.353)	(7.657.771)
Utilidad (pérdida) del ejercicio	**47.103.329**	**27.430.941**

ESTADO DE RESULTADOS INTEGRALES

ESTADO DE RESULTADOS INTEGRALES	Por los ejercicios terminados al 31 de diciembre de	
	2021	2020
	M$	M$
Utilidad (pérdida) del ejercicio	47.103.329	27.430.941
Otro resultado integral		
Componentes de otro resultado integral que no se reclasificarán al resultado del ejercicio, antes de impuestos		
Ganancias (pérdidas) actuariales por planes de beneficios definidos	835.392	(254.527)
Otro resultado integral que no se reclasificará al resultado del ejercicio, antes de impuestos	**835.392**	**(254.527)**
Componentes de otro resultado integral que se reclasificarán al resultado del ejercicio, antes de impuestos		
Ganancias (pérdidas) por diferencias de conversión de subsidiarias en el exterior	(25.780)	46.422
Otro resultado integral que se reclasificará al resultado del ejercicio, antes de impuestos	**(25.780)**	**46.422**
Otros componentes de otro resultado integral, antes de impuestos	**809.612**	**(208.105)**
Impuestos a las ganancias relativos a componentes de otro resultado integral que no se reclasificará al resultado del ejercicio		
Impuesto a las ganancias relacionado con planes de beneficios definidos	(225.556)	68.724
Impuestos a las ganancias relativos a componentes de otro resultado integral que no se reclasificará al resultado del ejercicio	**(225.556)**	**68.724**
Total otros ingresos y gastos integrales del ejercicio	**584.056**	**(139.381)**
Ingresos y gastos integrales del ejercicio (1)	**47.687.385**	**27.291.560**

(1) Correspondería a la utilidad del ejercicio en el caso de que ningún ingreso o gasto se hubiera registrado directamente contra patrimonio.

ESTADO DE CAMBIOS EN EL PATRIMONIO

ESTADO DE CAMBIOS EN EL PATRIMONIO	Capital emitido	Otras reservas			Total otras reservas	Resultados acumulados	Total Patrimonio
	Capital pagado	Reservas de conversión	Reservas de ganancias y pérdidas por planes de beneficios definidos	Otras reservas varias			
	M$	M$	M$	M$	M$	M$	M$
Saldos al 1 de enero de 2020	**23.253.741**	**61.933**	**(1.465.648)**	**(7.317.724)**	**(8.721.439)**	**148.156.279**	**162.688.581**
Cambios							
Ingresos y gastos por resultados integrales	-	46.422	(185.803)	-	(139.381)	27.430.941	**27.291.560**
Total cambios en el patrimonio	**-**	**46.422**	**(185.803)**	**-**	**(139.381)**	**27.430.941**	**27.291.560**
SALDOS AL 31 DE DICIEMBRE DE 2020	**23.253.741**	**108.355**	**(1.651.451)**	**(7.317.724)**	**(8.860.820)**	**175.587.220**	**189.980.141**
Saldos al 1 de enero de 2021	**23.253.741**	**108.355**	**(1.651.451)**	**(7.317.724)**	**(8.860.820)**	**175.587.220**	**189.980.141**
Cambios							
Dividendos definitivos (1)	-	-	-	-	-	(70.000.000)	**(70.000.000)**
Ingresos y gastos por resultados integrales	-	(25.780)	609.836	-	584.056	47.103.329	**47.687.385**
Total cambios en el patrimonio	**-**	**(25.780)**	**609.836**	**-**	**584.056**	**(22.896.671)**	**(22.312.615)**
SALDOS AL 31 DE DICIEMBRE DE 2021	**23.253.741**	**82.575**	**(1.041.615)**	**(7.317.724)**	**(8.276.764)**	**152.690.549**	**167.667.526**

(1) Corresponde a retiro de utilidades por $70.000.000.000 que fue pagado el 25 de mayo de 2021 a CCU S.A. (99,75%) $ 69.825.000.000 y a Millahue S.A. (0,25%) $175.000.000.

ESTADO DE FLUJOS DE EFECTIVO

ESTADO DE FLUJOS DE EFECTIVO	Por los ejercicios terminados al 31 de diciembre de	
	2021	2020
	M$	M$
Flujos de Efectivo Procedentes de (Utilizados en) Actividades de Operación		
Clases de Cobros		
Cobros procedentes de las ventas de bienes y prestación de servicios	994.837.981	804.092.389
Otros cobros por actividades de operación	4.271.821	3.128.217
Clases de Pagos		
Pagos a proveedores por el suministro de bienes y servicios	(837.778.157)	(645.846.338)
Pagos a y por cuenta de los empleados	(14.571.024)	(14.709.149)
Otros pagos por actividades de operación	(126.518.689)	(101.165.942)
Flujos de efectivo procedentes (utilizados en) operaciones	**20.241.932**	**45.499.177**
Dividendos recibidos	1.903.473	1.757.429
Intereses pagados	(47.821)	(57.982)
Intereses recibidos	385.029	261.348
Impuestos a las ganancias reembolsados (pagados)	(17.671.702)	(1.593.249)
Otras entradas (salidas) de efectivo	(52.876)	(43.264)
Flujos de Efectivo Procedentes de (Utilizados en) Actividades de Operación	**4.758.035**	**45.823.459**
Flujos de Efectivo Procedentes de (Utilizados en) Actividades de Inversión		
Importes procedentes de la venta de propiedades, planta y equipo	58.970	109.290
Compras de propiedades, planta y equipo	(14.672.617)	(2.988.373)
Otras entradas (salidas) de efectivo	79.836.523	(46.134.026)
Flujos de Efectivo Procedentes de (Utilizados en) Actividades de Inversión	**65.222.876**	**(49.013.109)**
Flujos de Efectivo Procedentes de (Utilizados en) Actividades de Financiación		
Pagos de pasivos por arrendamiento	(872.985)	(566.419)
Dividendos pagados	(70.000.000)	-
Flujos de Efectivo Procedentes de (Utilizados en) Actividades de Financiación	**(70.872.985)**	**(566.419)**
Incremento Neto (Disminución) en el Efectivo y Equivalente al Efectivo, antes del Efecto de los Cambios en la Tasa de Cambio	**(892.074)**	**(3.756.069)**
Efectos de las variaciones en la tasa de cambio sobre el Efectivo y Equivalente	**199.325**	**(5.797)**
Incremento (disminución) de efectivo y equivalentes al efectivo	**(692.749)**	**(3.761.866)**
Efectivo y Equivalentes al Efectivo, Saldo Inicial	**1.336.322**	**5.098.188**
Efectivo y Equivalentes al Efectivo, Saldo Final	**643.573**	**1.336.322**

Nota 1 Resumen de las principales políticas contables

A continuación se describen las principales políticas de contabilidad adoptadas en la preparación de estos Estados Financieros.

1.1 Bases de preparación

Los presentes Estados Financieros al 31 de diciembre de 2021 han sido preparados de acuerdo a las Normas Internacionales de Información Financiera (IFRS) emitidas por el International Accounting Standards Board (IASB), las que han sido aplicadas de manera uniforme en los ejercicios que se presentan.

Los Estados Financieros se han preparado bajo el criterio del costo histórico, modificado por la revalorización de ciertos activos financieros y pasivos financieros (incluyendo instrumentos derivados) a su valor razonable.

La preparación de los Estados Financieros conforme a IFRS requiere el uso de ciertas estimaciones contables críticas. También exige a la Administración que ejerza su criterio profesional en el proceso de aplicación de las políticas contables de la Sociedad.

A la fecha de emisión de estos Estados Financieros, se han publicado nuevas Normas, Mejoras, Enmiendas e Interpretaciones a las normas existentes que no han entrado en vigencia y que la Sociedad no ha adoptado con anticipación o que ha aplicado cuando corresponde.

La aplicación de nuevos pronunciamientos contables a partir del 1 de enero de 2021, no tuvo efecto significativo en los estados financieros de la Sociedad.

Estas son de aplicación obligatoria a partir de las fechas indicadas a continuación:

	Nuevas Normas, Mejoras, Enmiendas e Interpretaciones	Aplicación obligatoria para ejercicios iniciados en:
Enmienda IAS 16	Propiedades, Planta y Equipo: Ingresos antes del uso previsto.	1 de enero de 2022
Enmienda IAS 37	Actualizan referencias del Activo y Pasivo contingente al Marco Conceptual.	1 de enero de 2022
Enmienda IAS 41	Impuestos en las mediciones del valor razonable.	1 de enero de 2022
Enmienda IFRS 3	Actualizan referencia de la Combinación de Negocio al Marco Conceptual.	1 de enero de 2022
Enmienda IFRS 9	Honorarios en la prueba del "10 por ciento" para la baja en cuentas de pasivos financieros.	1 de enero de 2022
Enmienda IAS 1 - IAS 8	Presentación de Estados Financieros y políticas contables, cambios en las estimaciones, errores contables y políticas contables.	1 de enero de 2023
Enmienda IAS 12	Impuesto diferido relacionado con activos y pasivos que surgen de una sola transacción.	1 de enero de 2023
IFRS 17	Contratos de Seguros.	1 de enero de 2023
Enmienda IAS 1	Presentación de Estados Financieros y políticas contables, clasificación y liquidación de pasivos.	1 de enero de 2024

La Sociedad estima que la adopción de estas nuevas Normas, Mejoras, Enmiendas e Interpretaciones antes mencionadas, no tendrán un impacto significativo en los Estados Financieros.

1.2 Transacciones en monedas extranjeras y unidades de reajuste

Moneda de presentación y Moneda funcional

La Sociedad utiliza el peso chileno ($ o CLP) como su moneda funcional y moneda de presentación de sus Estados Financieros. La moneda funcional se ha determinado considerando el ambiente económico en que la Sociedad desarrolla sus operaciones y la moneda en que se generan los principales flujos de efectivo.

Transacciones y saldos

Las transacciones en monedas extranjeras y unidades reajustables son registradas al tipo de cambio de la respectiva moneda o unidad de reajuste a la fecha en que la transacción cumple con los requisitos para su reconocimiento inicial. Al cierre de cada Estado de Situación Financiera, los activos y pasivos monetarios denominados en monedas extranjeras y unidades reajustables son traducidos a pesos chilenos al tipo de cambio vigente de la respectiva moneda o unidad de reajuste. Las Ganancias (pérdidas) de cambio en moneda extranjera originadas, tanto en la liquidación de operaciones en moneda extranjera, como en la valorización de los activos y pasivos monetarios en moneda extranjera, se incluyen en el resultado del ejercicio en el rubro Ganancias (pérdidas) de cambio en moneda extranjera, en tanto las diferencias originadas por los cambios en unidades de reajuste se registran en el rubro Resultado por unidades de reajuste.

Los tipos de cambio de las principales monedas extranjeras y unidades de reajuste utilizadas en la preparación de los Estados Financieros, son los siguientes:

Pesos chilenos por unidad de moneda extranjera o unidad de reajuste		Al 31 de diciembre de 2021	Al 31 de diciembre de 2020
		$	$
Monedas extranjeras			
Dólar estadounidense	USD	844,69	710,95
Euro	EUR	955,64	873,30
Unidades de reajuste			
Unidad de fomento (*)	UF	30.991,74	29.070,33

(*) La Unidad de Fomento (UF) es un índice indexado a la inflación, denominado en pesos chilenos. La UF es calculada diariamente basada en los cambios que experimenta el ratio de inflación en el mes anterior.

1.3 Efectivo y equivalentes al efectivo

El efectivo y equivalentes al efectivo incluye los saldos en bancos.

1.4 Instrumentos financieros

La IFRS 9 - Instrumentos financieros, reemplaza a la IAS 39 - Instrumentos financieros, para los períodos anuales que comiencen el 1 de enero de 2018 y que reúne tres aspectos de contabilidad y que son: clasificación y medición; deterioro; y contabilidad de cobertura.

Activos financieros

La Sociedad reconoce un activo financiero en el Estado de Situación Financiera de acuerdo a lo siguiente:

A la fecha de reconocimiento inicial, la administración de la Sociedad clasifica sus activos financieros como: (i) a valor razonable a través de resultados, (ii) costo amortizado (créditos y cuentas por cobrar) y (iii) a valor razonable con cambios en Otros resultados integrales (derivados de cobertura). La clasificación depende del propósito para el cual los activos financieros fueron adquiridos. Para los instrumentos no clasificados a valor razonable a través de resultados, cualquier costo atribuible a la transacción es reconocido como parte del valor del activo.

El valor razonable de instrumentos que son cotizados activamente en mercados formales está determinado por los precios de cotización en la fecha de cierre de los Estados Financieros. Para inversiones donde no existe un mercado activo, el valor razonable es determinado utilizando técnicas de valorización, entre las que se incluyen: (i) el uso de transacciones de mercado recientes, (ii) referencias al valor actual de mercado de otro instrumento financiero de características similares, (iii) descuento de flujos de efectivo y (iv) otros modelos de valuación.

Con posterioridad al reconocimiento inicial la Sociedad valoriza los activos financieros como se describe a continuación:

Créditos y cuentas por cobrar

Los créditos y las cuentas por cobrar comerciales se reconocen por el importe de la factura.

La Sociedad toma seguros de crédito que cubren aproximadamente el 90% y 99% de los saldos de las cuentas por cobrar individualmente significativas para el mercado nacional y del total de las cuentas por cobrar, netos de un deducible del 10%.

Una pérdida por deterioro para los saldos por cobrar a nuestros clientes se produce cuando existe una evidencia objetiva de que la Sociedad no será capaz de cobrar todos los importes de acuerdo a los términos originales de las cuentas a cobrar. Algunos indicadores de que una cuenta por cobrar pueda ser incobrable son las dificultades financieras, inicio de un proceso de quiebra, una reestructuración financiera y antigüedad de la morosidad de nuestros clientes.

El importe y cálculo de la estimación por pérdida por deterioro, se mide en una cantidad igual a las “Pérdidas Crediticias Esperadas”, utilizando el enfoque simplificado establecido en la IFRS 9 y para determinar si existe o no deterioro sobre la cartera se realiza un análisis de riesgo de acuerdo a la experiencia histórica (tres años) sobre la incobrabilidad de la misma, considerando también otros factores de antigüedad hasta llegar a un 100% de las deudas superiores a 180 días, y de aquellos casos que, de acuerdo a la política, se estiman pérdidas parciales por deterioro sobre análisis individuales caso a caso.

La Sociedad considera que estos activos financieros podrían estar deteriorados cuando: i) Es poco probable que el deudor pague sus obligaciones de crédito en su totalidad, sin que la Sociedad recurra a acciones tales como la reclamación de seguros, o ii) el activo financiero ha excedido la fecha de vencimiento acordada contractualmente.

a) Medición de la pérdida esperada

La Pérdida Crediticia Esperada corresponde a la probabilidad de pérdidas crediticias de acuerdo a la historia reciente, considerando la incobrabilidad de los últimos tres años móviles. Estos ratios históricos se ajustan de acuerdo a la mensualidad y monto de los diferentes documentos por cobrar comerciales históricos. Complementariamente se analiza la cartera de acuerdo a su probabilidad de solvencia en el futuro, su historia financiera reciente y las condiciones de mercado, para determinar la categoría del cliente, para la constitución de provisión en relación a su riesgo definido.

b) Deterioro crediticio

En cada fecha de presentación de los Estados Financieros, la Sociedad evalúa si estos activos financieros contabilizados a costo amortizado tienen deterioro crediticio. Un activo financiero tiene "deterioro crediticio" cuando ocurren uno o más eventos que tienen un impacto perjudicial en la estimación de los flujos de efectivo futuros. Adicionalmente, la Sociedad incluye información de los efectos por modificaciones de los flujos de efectivo contractuales (repactaciones), las cuales son menores y corresponden a casos específicos con clientes estratégicos de la Sociedad.

Adicionalmente la Sociedad mantiene seguros de crédito para cuentas por cobrar individualmente significativas. Las pérdidas por deterioro se registran en el Estado de Resultados por Función en el período que se producen.

Los créditos y cuentas por cobrar comerciales corrientes se reconocen a su valor nominal y no se descuentan. La Sociedad ha determinado que el cálculo del costo amortizado no presenta diferencias significativas con respecto al monto facturado debido a que la transacción no tiene costos significativos asociados.

Pasivos financieros

La Sociedad reconoce un pasivo financiero en el Estado de Situación Financiera, de acuerdo a lo siguiente:

Préstamos y obligaciones financieras que devengan intereses

Los préstamos y obligaciones financieras que devengan intereses son reconocidos inicialmente al valor razonable de los recursos obtenidos, menos los costos incurridos directamente atribuibles a la transacción. Después del reconocimiento inicial, los préstamos y obligaciones que devengan intereses se valorizan al costo amortizado. La diferencia entre el monto neto recibido y valor a pagar es reconocida en el Estado de Resultados por Función durante el período de duración del préstamo, utilizando el método de interés efectivo.

Los intereses pagados y devengados que corresponden a préstamos y obligaciones utilizadas en el financiamiento de sus operaciones se presentan bajo Costos financieros.

Los préstamos y obligaciones que devengan intereses, con vencimiento dentro de los próximos doce meses, son clasificados como pasivos corrientes a menos que la Sociedad tenga el derecho incondicional de diferir el pago de la obligación por al menos doce meses después de la fecha del cierre de los Estados Financieros.

Cuentas por pagar comerciales y otras cuentas por pagar

Las cuentas por pagar comerciales y otras cuentas por pagar se reconocen a su valor nominal, debido a que no difiere significativamente de su valor razonable. La Sociedad ha determinado que no existe una diferencia significativa de utilizar el cálculo del costo amortizado del método de tasa de interés efectiva.

1.5 Deterioro de activos financieros

La Sociedad evalúa a cada fecha del Estado de Situación Financiera si un activo financiero o grupo de activos presenta indicios de deterioro.

La Sociedad evalúa el deterioro de las cuentas por cobrar en forma colectiva, para lo cual agrupa los activos financieros de acuerdo con características de riesgo similares que son indicativas de la capacidad de los deudores para cumplir con sus obligaciones en los términos pactados. Cuando existe evidencia objetiva que se ha incurrido en una pérdida por deterioro de las cuentas por cobrar, el monto de la pérdida es reconocido en el Estado de Resultados por Función bajo el rubro Gastos de administración.

Si en un ejercicio posterior, el monto de la pérdida por deterioro disminuye y la disminución puede ser objetivamente relacionada con un evento que ocurre después del reconocimiento del deterioro, la pérdida por deterioro anteriormente reconocida es reversada.

Cualquier reverso posterior de una pérdida por deterioro es reconocida en resultados en la medida que el valor libro del activo no excede su valor razonable a la fecha de reverso.

1.6 Inventarios

Los inventarios se valorizan al menor valor entre su costo de adquisición o producción y su valor neto realizable. El costo de producción de los productos terminados y de los productos en proceso incluye las materias primas, la mano de obra directa, los gastos indirectos de fabricación basados en una capacidad operativa normal y otros costos incurridos para dejar los productos en las ubicaciones y condiciones necesarias para su venta, netos de descuentos atribuibles a los inventarios.

El valor neto realizable es el precio de venta estimado en el curso normal de los negocios, menos los gastos de comercialización y distribución. Cuando las condiciones del mercado generan que el costo de producción supere a su valor neto realizable, se registra una estimación de deterioro por el diferencial del valor. En dicha estimación de deterioro se consideran también montos relativos a obsolescencia derivados de baja rotación, obsolescencia técnica y productos retirados del mercado.

El costo de los inventarios y de los productos vendidos se determina usando el método de costo promedios ponderado (CPP). La Sociedad estima que la mayor parte de los inventarios tienen una alta rotación.

Los materiales y materias primas adquiridas a terceros se valorizan al precio de adquisición y cuando se consumen se incorporan al valor del costo de los productos terminados usando el método CPP.

1.7 Otros activos no financieros

Incluyen principalmente derechos de publicidad e imagen de nuestras marcas en puntos de venta suscritos en contratos con clientes y por pagos anticipados asociados a publicidad relacionados a contratos por la confección de comerciales que están en proceso y que aún no han sido exhibidos (corrientes y no corrientes), pagos de seguros y anticipos a proveedores en relación a ciertas compras de propiedades, plantas y equipos.

1.8 Propiedades, planta y equipos

Las propiedades, plantas y equipos (PPE) son registrados al costo histórico, menos depreciaciones acumuladas y pérdidas por deterioro. El costo incluye tanto los desembolsos directamente atribuibles a la adquisición o construcción del activo, como así también los costos por intereses incurridos para la construcción de cualquier activo calificado, los que se capitalizan durante el ejercicio de tiempo que es necesario para completar y preparar el activo para el uso que se pretende. Los desembolsos posteriores a la compra o adquisición sólo son capitalizados cuando es probable que beneficios económicos futuros asociados a la inversión fluyan hacia la Sociedad y los costos puedan ser medidos razonablemente. Los otros desembolsos posteriores corresponden a reparaciones o mantenciones y son registrados en el Estado de Resultados por Función cuando son incurridos.

La depreciación de PPE es calculada linealmente basada en la vida útil estimada de dichos bienes, considerando el valor residual estimado de éstos. Cuando un bien está compuesto por componentes significativos, que tienen vidas útiles diferentes, cada parte se deprecia en forma separada. Las estimaciones de vidas útiles y valores residuales de PPE son revisadas y ajustadas, si es necesario, a cada fecha de cierre de los Estados Financieros.

Las vidas útiles estimadas de propiedades, plantas y equipos son las siguientes:

Tipo de bienes	Número de años
Terrenos	Indefinida
Edificios y construcciones	20 a 60
Maquinarias y equipos	10 a 25
Muebles y enseres	5 a 10
Otros equipos (coolers)	5 a 8
Envases de vidrio, plásticos y contenedores	3 a 12

Las pérdidas y ganancias por la venta de propiedades, plantas y equipos se calculan comparando los ingresos obtenidos con el valor en libro y se incluyen en el Estado de Resultados por Función.

Cuando el valor libro de un activo de propiedad, planta y equipos excede a su monto recuperable, este es reducido inmediatamente hasta su monto recuperable ***(Ver Nota 1 – Resumen de las principales políticas contables, 1.12)***.

1.9 Arrendamientos

Los contratos de arriendo se registran mediante el reconocimiento de un activo por el derecho de uso de los bienes sujetos a contratos de arrendamiento bajo el rubro Activos por derechos de uso y un pasivo que se presenta dentro de pasivos corrientes y no corrientes, en el rubro Pasivos por arrendamientos, equivalente al valor presente de los pagos asociados al contrato. Cabe señalar, que los activos y pasivos derivados de un contrato de arrendamiento se miden inicialmente a su valor presente.

En cuanto a los efectos en el Estado de Resultados por Función, mensualmente se reconoce la depreciación del derecho de uso, dicha depreciación es calculada linealmente durante el plazo del arrendamiento, junto con la correspondiente cuota de costo financiero asociada a la actualización del pasivo por arrendamiento. Este costo financiero se reconoce en resultados durante el período de arrendamiento, con el fin de producir una tasa de interés periódica constante sobre el saldo restante del pasivo. En el caso de modificaciones al contrato de arrendamiento tales como valor del arrendamiento, plazo, índice de reajustabilidad, tasa de interés asociada, etc., el arrendatario reconoce el monto de la nueva medición del pasivo por arrendamiento como un ajuste al activo por el derecho de uso.

Antes de la entrada en vigencia de la IFRS 16, la Sociedad clasificaba los arrendamientos cuando se transferían sustancialmente todos los riesgos y beneficios asociados a la propiedad del bien. Todos los demás arriendos se consideraban operativos. Los bienes adquiridos mediante arrendamiento financiero se registraban como activos no corrientes, valorándose inicialmente al valor presente de los pagos mínimos futuros o a su valor justo si es menor, reflejándose en el pasivo la correspondiente deuda con el arrendatario. Los pagos realizados se desglosaban entre la cancelación de la deuda y la carga financiera correspondiente, la cual se registra como Costo financiero del período. En el caso de arrendamientos operativos, el gasto se contabilizaba linealmente en función de la duración del contrato de arrendamiento por el valor del servicio devengado.

1.10 Activos intangibles distintos de Plusvalía

Marcas comerciales

Las marcas comerciales de la Sociedad corresponden a activos intangibles de vida útil indefinida que se presentan a su costo histórico, menos cualquier pérdida por deterioro. La Sociedad considera que mediante las inversiones en marketing las marcas mantienen su valor y por lo tanto se consideran con vida útil indefinida y no son amortizables. Estos activos se someten a pruebas de deterioro anualmente o cuando existan factores que indiquen una posible pérdida de valor ***(Ver Nota 1 – Resumen de las principales políticas contables, 1.12)***.

Programas informáticos

Las licencias adquiridas de programas informáticos son capitalizadas al valor de los costos incurridos en adquirirlas y prepararlas para usar los programas específicos. Estos costos se amortizan durante sus vidas útiles estimadas (4 a 7 años). Los costos relacionados con el mantenimiento de programas informáticos se reconocen como gasto en el ejercicio en que se incurren.

Investigación y desarrollo

Los gastos de investigación y desarrollo se reconocen como un gasto en el ejercicio en que se incurren.

1.11 Plusvalía

La plusvalía representa el exceso del costo de adquisición de una combinación de negocios sobre la participación de la Sociedad en el valor razonable de los activos identificables, pasivos y pasivos contingentes de la subsidiaria a la fecha de adquisición y es contabilizado a su valor de costo menos pérdidas acumuladas por deterioro. La plusvalía relacionada con adquisiciones de negocios conjuntos se incluye en el valor contable de la inversión.

Para efectos de pruebas de deterioro, la plusvalía es asignada a las Unidades Generadoras de Efectivo (UGE) que se espera se beneficien de las sinergias de una combinación de negocios. Cada unidad o grupo de unidades representa el menor nivel dentro de la Sociedad al cual la plusvalía es monitoreada para efectos de administración interna y el cual no es mayor que un segmento de operación. Las UGES, a las cuales es asignada dicha plusvalía comprada, son testeadas anualmente por deterioro o con mayor frecuencia cuando hay indicios que una unidad generadora de efectivo puede estar deteriorada, o que han cambiado algunas de las condiciones de mercado que le son relevantes.

La plusvalía generada en adquisiciones de negocios conjuntos es evaluada por deterioro como parte de la inversión siempre que haya indicios que la inversión pueda estar deteriorada.

Una pérdida por deterioro es reconocida por el monto en que el valor libro de la unidad generadora de efectivo excede su valor recuperable, siendo el valor recuperable el mayor valor entre el valor justo de la unidad generadora de efectivo, menos los costos de venta, y su valor en uso.

Una pérdida por deterioro es asignada primero a la plusvalía para reducir su valor libro y luego a los otros activos de la unidad generadora de efectivo. Una vez reconocidas las pérdidas por deterioro no son reversadas en los ejercicios siguientes.

1.12 Deterioro de activos no corrientes distintos de plusvalía

La Sociedad evalúa anualmente la existencia de indicadores de deterioro sobre activos no financieros. Si existen indicadores, la Sociedad estima el monto recuperable del activo deteriorado. De no ser posible estimar el monto recuperable del activo deteriorado a nivel individual, la Sociedad estima el monto recuperable de la Unidad Generadora de Efectivo al cual el activo pertenece.

Para los activos intangibles de vida útil indefinida, los cuales no son amortizados, en forma anual o antes si se detectan evidencias de deterioro, se realizan las pruebas necesarias, de modo de asegurar que su valor contable no supere el valor recuperable.

El monto recuperable es definido como el mayor entre el valor razonable, menos los costos de venta y el valor en uso. El valor en uso es determinado mediante la estimación de los flujos de efectivo futuros, asociados al activo o unidad generadora

de efectivo, descontados a su valor presente, utilizando tasas de interés, antes de impuestos, que reflejan el valor del dinero en el tiempo y los riesgos específicos del activo. En el caso que el monto del valor libro del activo exceda a su monto recuperable, la Sociedad registra una pérdida por deterioro en los resultados del ejercicio.

Los demás activos no financieros distintos de plusvalía e intangibles con vida útil indefinida, se someten a pruebas de pérdidas por deterioro siempre que algún suceso o cambio en las circunstancias del negocio indiquen que el valor libros de los activos puede no ser recuperable y se reconoce una pérdida por deterioro cuando el valor libros es mayor que su valor recuperable.

La Sociedad evalúa anualmente si los indicadores de deterioro sobre activos no financieros que derivaron en pérdidas registradas en ejercicios pasados han desaparecido o han disminuido. Si existe esta situación, el monto recuperable del activo específico es recalculado y su valor libro incrementado si es necesario. El incremento es reconocido en el Estado de Resultados por Función como un reverso de pérdidas por deterioro. El incremento del valor del activo previamente deteriorado es reconocido sólo si éste proviene de cambios en los supuestos que fueron utilizados para calcular el monto recuperable. El monto de incremento del activo producto del reverso de la pérdida por deterioro es limitado hasta el monto que hubiera sido reconocido de no haber existido el deterioro.

1.13 Inversiones contabilizadas por el método de participación

Las inversiones en asociadas se definen como en aquellas sobre las que el inversor no ejerce influencia significativa, y no es la subsidiaria ni constituye un negocio conjunto. Las inversiones en asociadas se contabilizan por el método de la participación.

El método de la participación es un método según el cual, la inversión se reconoce el costo, y es ajustada posteriormente en función de los cambios que experimenta, tras la adquisición, la porción de los activos netos en la entidad participada que corresponde al inversor.

Los dividendos percibidos de estas sociedades por el método de la participación se registran deduciendo el valor de la participación y los resultados obtenidos por las mismas se registran en el Estado de Resultado por Función, bajo el rubro participación en la utilidad (pérdida) de asociadas y negocios conjuntos contabilizadas por el método de la participación.

1.14 Impuesto a las ganancias

El impuesto a las ganancias está conformado por el impuesto a la renta asociado a las obligaciones legales por impuesto a la renta y los impuestos diferidos reconocidos de acuerdo con la IAS Nº 12. El impuesto a la renta es reconocido en el Estado de Resultados por Función, excepto cuando éste se relaciona con partidas registradas directamente en el patrimonio, en cuyo caso el efecto de impuesto se reconoce también en patrimonio.

Obligación por impuesto a la renta

Las obligaciones por impuesto a la renta son reconocidas en los Estados Financieros en base a la mejor estimación de las rentas líquidas imponibles a la fecha de cierre de los Estados Financieros y aplicando la tasa de impuesto a la renta vigente a dicha fecha.

Impuestos diferidos

Los impuestos diferidos son los impuestos que la Sociedad espera pagar o recuperar en el futuro por las diferencias temporarias entre el valor libro de los activos y pasivos para propósitos de reporte financiero y la correspondiente base tributaria de estos activos y pasivos utilizada en la determinación de las utilidades afectas a impuesto. Los activos y pasivos por impuestos diferidos son generalmente reconocidos por todas las diferencias temporarias y son calculados a las tasas que estarán vigentes a la fecha en que los pasivos sean pagados y los activos sean realizados.

Se reconocen impuestos diferidos sobre las diferencias temporarias que surgen en inversiones en asociadas, excepto en aquellos casos en que la Sociedad pueda controlar la fecha en que revertirán las diferencias temporarias y sea probable que éstas no se vayan a revertir en un futuro previsible. Los activos por impuestos diferidos, incluidos aquellos originados por pérdidas tributarias, son reconocidos en la medida que es probable que en el futuro existan utilidades tributables contra las cuales se puedan imputar las diferencias temporarias deducibles y las pérdidas tributarias no utilizadas.

Los activos y pasivos por impuesto diferido son compensados si existe un derecho legalmente exigible de compensar activos tributarios contra pasivos tributarios y el impuesto diferido esté relacionado con la misma entidad tributaria.

1.15 Beneficios a los empleados

Vacaciones de los empleados

La Sociedad registra el costo asociado a las vacaciones del personal sobre base devengada.

Bonificaciones a empleados

La Sociedad reconoce un pasivo y un gasto para bonos cuando está obligada contractualmente o cuando dado el resultado a determinada fecha se estima que se pagará o devengará a final del año.

Indemnización por años de servicios

La Sociedad registra un pasivo por el pago a todo evento de indemnizaciones por años de servicio, correspondiente a planes de beneficios definidos, derivado de los acuerdos colectivos e individuales suscritos con los trabajadores. Esta obligación se determina mediante el valor actuarial del costo devengado del beneficio, método que considera diversos factores en el cálculo, tales como estimaciones de permanencia futura, tasas de mortalidad, incrementos salariales futuros y tasas de descuentos. Este valor así determinado se presenta a valor actual utilizando el método de beneficios devengados por años de servicio. Las tasas de descuento se determinan por referencia a curvas de tasas de interés de mercado. Las pérdidas y ganancias son directamente reconocidas en el Estado de Resultado por Función.

De acuerdo a la Enmienda IAS 19, las pérdidas o ganancias actuariales se registran directamente en el Estado de Resultados Integrales, en Patrimonio, y por otra parte, de acuerdo a las políticas de la Sociedad, los costos financieros relacionados al plan de beneficios definidos se registran bajo el rubro Costos financieros en el Estado de Resultados por Función.

1.16 Provisiones

Las provisiones se reconocen cuando: (i) la Sociedad tiene una obligación presente, ya sea legal o implícita, como resultado de eventos pasados; (ii) es probable vaya a ser necesaria una salida de recursos para liquidar la obligación y (iii) el monto se ha estimado de forma fiable. Los montos reconocidos como provisión son la mejor estimación de la administración a la fecha de cierre de los Estados Financieros y de los desembolsos necesarios para liquidar la obligación.

Los conceptos por los cuales se constituyen provisiones con cargo a resultados corresponden principalmente a juicios civiles, laborales y tributarios por los que pudiese verse afectada la Sociedad.

1.17 Reconocimiento de ingresos

Los ingresos son reconocidos en la medida en que es probable que los beneficios económicos fluyan hacia la Sociedad y puedan ser medidos con fiabilidad. Los ingresos son medidos al valor razonable de los beneficios económicos recibidos o por recibir y se presentan netos del impuesto al valor agregado, impuestos específicos, devoluciones, descuentos y rappel.

Los ingresos por ventas de bienes se reconocen después de que la Sociedad ha transferido al comprador los riesgos y beneficios inherentes a la propiedad de esos bienes y no mantiene el derecho a disponer de ellos, ni a mantener un control eficaz; por lo general, esto significa que las ventas se registran al momento del traspaso de riesgos y beneficios a los clientes en conformidad con los términos convenidos en los acuerdos comerciales y una vez que se satisface la obligación de desempeño.

En relación a la IFRS 15, la Sociedad ha aplicado los criterios establecidos en esta norma para los presentes Estados Financieros.

Venta de productos en el mercado doméstico

La Sociedad genera sus ingresos principalmente por la venta de cervezas, que es distribuida a través de comercios minoristas, distribuidores mayoristas y cadenas de supermercados ninguno de ellos actúa como agente comercial de la Sociedad. Los ingresos por ventas en los mercados domésticos, netos del impuesto al valor agregado, impuestos

específicos, devoluciones, descuentos y rappel, se reconocen al momento de la entrega de los productos conjuntamente con la transferencia de todos los riesgos y beneficios de los mismos y una vez que se satisface la obligación de desempeño.

1.18 Acuerdos comerciales con distribuidores y cadenas de supermercado

La Sociedad celebra acuerdos comerciales con sus clientes, distribuidores y supermercados a través de los cuales se establecen (i) descuentos por volumen y otras variables del cliente; (ii) descuentos promocionales, que corresponden a una reducción adicional en el precio de los productos vendidos, con ocasión del desarrollo de iniciativas comerciales (promociones temporales); (iii) pago por servicios y otorgamiento de contraprestaciones (contratos de publicidad y promoción, uso de espacios preferentes y otros); y (iv) publicidad compartida, que corresponde a la participación de la Sociedad en campañas publicitarias, revistas de promoción y apertura de nuevos puntos de venta.

Los descuentos por volumen y descuentos promocionales se reconocen como una reducción en el precio de venta de los productos vendidos. Los aportes para publicidad compartida se reconocen cuando se han desarrollado las actividades publicitarias acordadas con el distribuidor y se registran como gastos de comercialización incurridos, bajo el rubro Otros gastos por función.

Los compromisos con distribuidores o importadores en el ámbito de las exportaciones se reconocen en base a los acuerdos comerciales existentes.

1.19 Costos de venta de productos

Los costos de venta incluyen el costo de producción de los productos vendidos y otros costos incurridos para dejar las existencias en las ubicaciones y condiciones necesarias para su venta. Estos costos incluyen, entre sus principales, los costos de materias primas, costo de envasado, costos de la mano de obra del personal de producción, la depreciación de los activos relacionados a producción, los pagos por licencias y los costos operativos y de mantenimiento de plantas y equipos.

1.20 Otros ingresos por función

Los otros ingresos por función comprenden, principalmente, ingresos por venta de activo fijo y otros activos, recuperación de siniestros y arriendos.

1.21 Otros gastos por función

Otros gastos por función comprenden, principalmente, gastos de publicidad y promoción, las depreciaciones de activos de venta, gastos de venta, gastos de marketing (conjuntos y letreros), las remuneraciones y compensaciones del personal de marketing y ventas.

1.22 Costos de distribución

Los costos de distribución comprenden todos aquellos gastos necesarios para entregar los productos a los clientes.

1.23 Gastos de administración

Los gastos de administración comprenden las remuneraciones y compensaciones del personal de las unidades de apoyo, las depreciaciones de oficinas, equipos, instalaciones y muebles utilizados en estas funciones, las amortizaciones de activos no corrientes y otros gastos generales y de administración.

1.24 Medio ambiente

En caso de existir pasivos ambientales se registran sobre la base de la interpretación actual de leyes y reglamentos ambientales, cuando sea probable que una obligación se produzca y el importe de dicha responsabilidad se pueda calcular de forma fiable.

Los desembolsos asociados a la protección del medio ambiente se imputan al Estado de Resultados por Función cuando se incurren, excepto, las inversiones en obras de infraestructura destinadas a cumplir requerimientos medioambientales, las cuales se activan siguiendo los criterios contables generales para propiedades, plantas y equipos.

1.25 COVID-19

Con respecto a la pandemia de COVID-19, hemos implementado un plan regional enfocado en tres prioridades: la salud y seguridad de toda nuestra gente y las personas con las que interactuamos, la continuidad de nuestras operaciones y la salud financiera de la Sociedad. Para lograr estos objetivos, hemos implementado siete Protocolos Corporativos COVID-19 en nuestros lugares de trabajo; hemos dado cabal cumplimiento a las diferentes medidas emitidas por las autoridades locales en los países donde tenemos operaciones; hemos promovido activamente las medidas preventivas y de autocuidado; y facilitamos el teletrabajo de miles de personas, siempre que esto fue posible. Estas medidas nos han permitido mantener un ambiente de trabajo seguro que nos permite continuar abasteciendo a nuestros clientes y consumidores con nuestros productos.

Con respecto a la salud financiera de la Sociedad, antes del inicio de la pandemia, teníamos una posición financiera sólida con un balance saludable y una deuda financiera neta baja. Esta condición le ha permitido a la Sociedad acceder al mercado financiero local para obtener el financiamiento necesario para continuar con sus planes de mediano y largo plazo y, de ser necesario, acceder al mercado internacional.

Nota 2 Cambios contables

Los Estados Financieros al 31 de diciembre de 2021 no presentan cambios en las políticas contables respecto de los estados financieros al 31 de diciembre de 2020.

Nota 3 Saldos y transacciones con partes relacionadas

Los montos indicados como transacciones en cuadro adjunto, corresponden a operaciones comerciales con empresas relacionadas, las que son efectuadas en condiciones similares a las que tendría un tercero, en cuanto a precio y condiciones de pago. No existen estimaciones de incobrables que rebajen saldos por cobrar y tampoco existen garantías relacionadas con las mismas.

Condiciones de los saldos y transacciones con empresas relacionadas:

(1) Corresponden a operaciones del giro social pactadas en pesos chilenos y/o moneda extranjera y cuya condición de pago es habitualmente a 30 días. Para las operaciones en moneda extranjera se presentan a tipo de cambio de cierre.

(2) Corresponde a operaciones del giro social pactadas en pesos chilenos mediante un contrato de administración de caja, que devenga un interés mensual nominal. Estos intereses se cancelan trimestralmente.

En el cuadro de transacciones se han incluido las principales transacciones con entidades relacionadas.

El detalle de las cuentas por cobrar y pagar a entidades relacionadas, es el siguiente:

Cuentas por cobrar a entidades relacionadas

Corriente:

RUT	Sociedad	País de origen	Ref.	Relación	Transacción	Moneda o unidad de reajuste	Al 31 de diciembre de 2021	Al 31 de diciembre de 2020
							M$	M$
76.007.212-5	Aguas CCU-Nestlé Chile S.A.	Chile	(1)	Subsidiaria de la controladora	Servicios prestados	CLP	469.382	-
76.035.409-0	Cervecera Guayacán SpA.	Chile	(1)	Subsidiaria de la controladora	Servicios prestados	CLP	-	66.982
76.041.227-9	CRECCU S.A.	Chile	(1)	Subsidiaria de la controladora	Venta de productos	CLP	-	86
76.077.848-6	Cervecera Belga de la Patagonia S.A.	Chile	(1)	Subsidiaria de la controladora	Servicios prestados	CLP	29.388	29.388
76.481.675-7	Cervecería Szot SpA.	Chile	(1)	Subsidiaria de la controladora	Servicios prestados	CLP	-	8.971
77.755.610-K	Comercial Patagona Ltda.	Chile	(1)	Subsidiaria de negocio conjunto de la controladora	Venta de productos	CLP	675.457	757.796
79.862.750-3	Transportes CCU Ltda.	Chile	(1)	Subsidiaria de la controladora	Venta de productos	CLP	890.108	691.299
79.862.750-3	Transportes CCU Ltda.	Chile	(1)	Subsidiaria de la controladora	Servicio de recaudación	CLP	14.297	10.005
90.413.000-1	Compañía Cervecerías Unidas S.A.	Chile	(2)	Controladora	Remesas enviadas	CLP	46.061.029	126.502.683
90.413.000-1	Compañía Cervecerías Unidas S.A.	Chile	(1)	Controladora	Venta de productos	CLP	3.279	51
91.041.000-8	Viña San Pedro Tarapacá S.A.	Chile	(1)	Subsidiaria de la controladora	Venta de productos	CLP	4.594	12.549
91.041.000-8	Viña San Pedro Tarapacá S.A.	Chile	(1)	Subsidiaria de la controladora	Servicios prestados	CLP	21.435	22.773
96.919.980-7	Cervecería Austral S.A.	Chile	(1)	Negocio conjunto de la controladora	Servicios prestados	CLP	687.398	1.223.569
96.981.310-6	Cervecería Kunstmann S.A.	Chile	(1)	Subsidiaria de la controladora	Servicios prestados	CLP	724.309	763.905
99.501.760-1	Embotelladoras Chilenas Unidas S.A.	Chile	(1)	Subsidiaria de la controladora	Servicios prestados	CLP	1.703.801	693.464
99.554.560-8	Comercial CCU S.A.	Chile	(1)	Subsidiaria de la controladora	Venta de productos	CLP	-	18.499
99.554.560-8	Comercial CCU S.A.	Chile	(1)	Subsidiaria de la controladora	Venta en consignación	CLP	94.543.265	90.547.642
99.586.280-8	Compañía Pisquera de Chile S.A.	Chile	(1)	Subsidiaria de la controladora	Venta de productos	CLP	-	2.515
0-E	Compañía Industrial Cervecera S.A.	Argentina	(1)	Subsidiaria de la controladora	Venta de productos	USD	31.732	26.708
0-E	Milotur S.A.	Uruguay	(1)	Subsidiaria de la controladora	Venta de productos	USD	-	85.006
0-E	Heineken Brouwerijen B.V.	Holanda	(1)	Relacionada al accionista de la controladora	Servicios prestados	Euros	222.225	17.977
Totales							**146.081.699**	**221.481.868**

Cuentas por pagar a entidades relacionadas

Corriente:

RUT	Sociedad	País de origen	Ref.	Relación	Transacción	Moneda o unidad de reajuste	Al 31 de diciembre de 2021	Al 31 de diciembre de 2020
							M$	M$
76.007.212-5	Aguas CCU-Nestlé Chile S.A.	Chile	(1)	Subsidiaria de la controladora	Compra de productos	CLP	82	-
76.007.212-5	Aguas CCU-Nestlé Chile S.A.	Chile	(1)	Subsidiaria de la controladora	Servicios recibidos	CLP	-	4.566
76.035.409-0	Cervecera Guayacán SpA.	Chile	(1)	Subsidiaria de la controladora	Compra de productos	CLP	48.620	20.978
76.041.227-9	CRECCU S.A.	Chile	(1)	Subsidiaria de la controladora	Servicios recibidos	CLP	435.186	16.043
76.077.848-6	Cervecera Belga de la Patagonia S.A.	Chile	(1)	Subsidiaria de la controladora	Compra de productos	CLP	180.310	91.863
76.115.132-0	Canal 13 SpA.	Chile	(1)	Relacionada al accionista de la controladora	Servicios recibidos	CLP	25.819	56.547
76.380.217-5	Hapag-Lloyd Chile SpA.	Chile	(1)	Relacionada al accionista de la controladora	Servicios recibidos	CLP	1.911	-
76.481.675-7	Cervecería Szot SpA.	Chile	(1)	Subsidiaria de la controladora	Compra de productos	CLP	-	8.244
77.148.606-1	La Barra S.A.	Chile	(1)	Subsidiaria de la controladora	Servicios recibidos	CLP	132.830	416.932
77.755.610-K	Comercial Patagona Ltda.	Chile	(1)	Subsidiaria de negocio conjunto de la controladora	Servicios recibidos	CLP	15.544	4.814
78.053.790-6	Servipag Ltda.	Chile	(1)	Relacionada al accionista de la controladora	Servicios recibidos	CLP	152	-
79.862.750-3	Transportes CCU Ltda.	Chile	(1)	Subsidiaria de la controladora	Servicios recibidos	CLP	29.727.525	39.601.349
86.150.200-7	Fábrica de Envases Plásticos S.A.	Chile	(1)	Subsidiaria de la controladora	Servicios recibidos	CLP	-	7.994
86.150.200-7	Fábrica de Envases Plásticos S.A.	Chile	(1)	Subsidiaria de la controladora	Compra de productos	CLP	167.686	49.292
90.413.000-1	Compañía Cervecerías Unidas S.A.	Chile	(1)	Controladora	Royalty	CLP	10.976.656	4.267.789
90.413.000-1	Compañía Cervecerías Unidas S.A.	Chile	(1)	Controladora	Servicios recibidos	CLP	13.294.790	7.627.659
92.011.000-2	Empresa Nacional de Energía Enex S.A.	Chile	(1)	Relacionada al accionista de la controladora	Compra de productos	CLP	120	-
94.058.000-5	Servicios Aeroportuarios Aerosan S.A.	Chile	(1)	Relacionada al accionista de la controladora	Servicios recibidos	CLP	3.688	427
96.591.040-9	Empresas Carozzi S.A.	Chile	(1)	Accionista de operación conjunta de la controladora	Compra de productos	CLP	12.820	34.868
96.711.590-8	Manantial S.A.	Chile	(1)	Subsidiaria de la controladora	Compra de productos	CLP	4.322	4.955
96.711.590-8	Manantial S.A.	Chile	(1)	Subsidiaria de la controladora	Servicios recibidos	CLP	-	11
96.798.520-1	Saam Extraportuarios S.A.	Chile	(1)	Relacionada al accionista de la controladora	Servicios recibidos	CLP	3.062	22
96.810.030-0	RDF Media SpA.	Chile	(1)	Relacionada al accionista de la controladora	Servicios recibidos	CLP	17.065	13.049
96.908.970-K	San Antonio Terminal Internacional S.A.	Chile	(1)	Relacionada al accionista de la controladora	Servicios recibidos	CLP	12.205	13
96.919.980-7	Cervecería Austral S.A.	Chile	(1)	Negocio conjunto de la controladora	Royalty	CLP	965.010	832.449
96.919.980-7	Cervecería Austral S.A.	Chile	(1)	Negocio conjunto de la controladora	Compra de productos	CLP	2.234.632	2.658.240
96.981.310-6	Cervecería Kunstmann S.A.	Chile	(1)	Subsidiaria de la controladora	Compra de productos	CLP	5.096.991	4.862.946
99.501.760-1	Embotelladoras Chilenas Unidas S.A.	Chile	(1)	Subsidiaria de la controladora	Compra de productos	CLP	458.559	180.741
99.554.560-8	Comercial CCU S.A.	Chile	(1)	Subsidiaria de la controladora	Servicios recibidos	CLP	6.266.568	5.449.542
99.554.560-8	Comercial CCU S.A.	Chile	(1)	Subsidiaria de la controladora	Compra de productos	CLP	23.252	-
0-E	Heineken Brouwerijen B.V.	Holanda	(1)	Relacionada al accionista de la controladora	Compra de productos	USD	1.189.217	9.177
0-E	Heineken Brouwerijen B.V.	Holanda	(1)	Relacionada al accionista de la controladora	Royalty	Euros	81.225	2.859.390
0-E	Heineken Supply Chain B.V.	Holanda	(1)	Relacionada al accionista de la controladora	Compra de productos	Euros	105.774	-
Totales							**71.481.621**	**69.079.900**

Transacciones más significativas y efectos en resultados:

A continuación se detallan las transacciones más significativas y sus efectos en el Estado de Resultados por Función de las transacciones con entidades relacionadas:

Por los ejercicios terminados al 31 de diciembre de 2021 y 2020:

RUT	Sociedad	País de origen	Relación	Transacción	2021		2020	
					Montos	(Cargos)/Abonos (Efecto Resultado)	Montos	(Cargos)/Abonos (Efecto Resultado)
					M$	M$	M$	M$
76.007.212-5	Aguas CCU-Nestle Chile S.A.	Chile	Subsidiaria de la controladora	Servicios prestados	394.439	394.439	76.595	76.595
76.041.227-9	CRECCU S.A.	Chile	Subsidiaria de la controladora	Servicios recibidos	1.229.377	(1.229.377)	890.103	(890.103)
76.041.227-9	CRECCU S.A.	Chile	Subsidiaria de la controladora	Servicios prestados	42.436	42.436	41.094	41.094
76.115.132-0	Canal 13 SpA.	Chile	Relacionada al accionista de la controladora	Servicios recibidos	207.088	(207.088)	358.048	(358.048)
77.148.606-1	La Barra S.A.	Chile	Subsidiaria de la controladora	Servicios recibidos	426.684	(426.684)	350.363	(350.363)
77.148.606-1	La Barra S.A.	Chile	Subsidiaria de la controladora	Aporte de capital	-	-	15.000	-
77.148.606-1	La Barra S.A.	Chile	Subsidiaria de la controladora	Intereses pagados	-	-	63	(63)
77.755.610-K	Comercial Patagona Ltda.	Chile	Subsidiaria de Negocio conjunto de la controladora	Servicios recibidos	123.104	(123.104)	109.820	(109.820)
77.755.610-K	Comercial Patagona Ltda.	Chile	Subsidiaria de Negocio conjunto de la controladora	Venta de productos	3.726.594	1.699.327	2.446.344	1.104.524
79.862.750-3	Transportes CCU Limitada	Chile	Subsidiaria de la controladora	Servicios recibidos	115.697.531	(115.697.531)	102.822.415	(102.822.415)
79.862.750-3	Transportes CCU Limitada	Chile	Subsidiaria de la controladora	Venta de productos	443.981	69.838	602.048	85.310
86.150.200-7	Fábrica de Envases Plásticos S.A.	Chile	Subsidiaria de la controladora	Compra de productos	240.003	-	257.862	-
90.413.000-1	Compañía Cervecerías Unidas S.A.	Chile	Controladora	Venta de productos	17.087	4.374	6.034	1.248
90.413.000-1	Compañía Cervecerías Unidas S.A.	Chile	Controladora	Royalty	36.095.835	(36.095.835)	32.371.822	(32.371.822)
90.413.000-1	Compañía Cervecerías Unidas S.A.	Chile	Controladora	Servicios recibidos	54.220.833	(54.220.833)	56.691.365	(56.691.365)
90.413.000-1	Compañía Cervecerías Unidas S.A.	Chile	Controladora	Remesas enviadas	-	-	46.134.026	-
90.413.000-1	Compañía Cervecerías Unidas S.A.	Chile	Controladora	Remesas recibidas	79.836.523	-	-	-
90.413.000-1	Compañía Cervecerías Unidas S.A.	Chile	Controladora	Intereses ganados	433.610	433.610	213.587	213.587
90.413.000-1	Compañía Cervecerías Unidas S.A.	Chile	Controladora	Dividendos pagados	69.825.000	-	-	-
91.022.000-4	Millahue S.A.	Chile	Accionista	Dividendos pagados	175.000	-	-	-
91.041.000-8	Viña San Pedro Tarapacá S.A.	Chile	Subsidiaria de la controladora	Servicios prestados	84.595	84.595	77.299	77.299
96.810.030-0	RDF Media SpA.	Chile	Relacionada al accionista de la controladora	Servicios recibidos	79.982	(79.982)	86.044	(86.044)
96.919.980-7	Cervecería Austral S.A.	Chile	Negocio conjunto de la controladora	Venta de productos	75.363	34.365	97.547	42.921
96.919.980-7	Cervecería Austral S.A.	Chile	Negocio conjunto de la controladora	Royalty	5.489.100	(5.489.100)	592.857	(592.857)
96.919.980-7	Cervecería Austral S.A.	Chile	Negocio conjunto de la controladora	Compra de productos	18.180.143	-	15.223.589	-
96.981.310-6	Cervecería Kunstmann S.A.	Chile	Subsidiaria de la controladora	Servicios prestados	927.341	927.341	207.220	207.220
96.981.310-6	Cervecería Kunstmann S.A.	Chile	Subsidiaria de la controladora	Venta de productos	2.352.066	254.258	1.477.317	209.336
96.981.310-6	Cervecería Kunstmann S.A.	Chile	Subsidiaria de la controladora	Compra de productos	47.682.204	-	29.177.331	-
99.501.760-1	Embotelladoras Chilenas Unidas S.A.	Chile	Subsidiaria de la controladora	Servicios prestados	6.337.041	6.337.041	5.792.036	5.792.036
99.501.760-1	Embotelladoras Chilenas Unidas S.A.	Chile	Subsidiaria de la controladora	Compra de productos	1.784.919	-	1.569.303	-
99.501.760-1	Embotelladoras Chilenas Unidas S.A.	Chile	Subsidiaria de la controladora	Dividendos recibidos	400	-	516	-
99.554.560-8	Comercial CCU S.A.	Chile	Subsidiaria de la controladora	Ventas en consignación	746.311.993	-	613.006.132	-
99.554.560-8	Comercial CCU S.A.	Chile	Subsidiaria de la controladora	Servicios recibidos	26.121.484	(26.121.484)	25.913.290	(25.913.290)
99.554.560-8	Comercial CCU S.A.	Chile	Subsidiaria de la controladora	Venta de productos	53.482	7.279	169.486	29.948
99.586.280-8	Compañía Pisquera de Chile S.A.	Chile	Subsidiaria de la controladora	Dividendos recibidos	1.903.073	-	1.756.913	-
0-E	Heineken Brouwerijen B.V.	Holanda	Relacionada al accionista de la controladora	Royalty	11.960.970	(11.960.970)	10.404.420	(10.404.420)

EMBOTELLADORAS CHILENAS UNIDAS S.A. Y SUBSIDIARIAS

ESTADOS FINANCIEROS CONSOLIDADOS

(Cifras expresadas en miles de pesos chilenos)

Correspondiente al ejercicio terminado
al 31 de diciembre de 2021

El presente documento consta de 9 secciones:

- **Informe de los Auditores Independientes**
- **Estado Consolidado de Situación Financiera**
- **Estado Consolidado de Resultados por Función**
- **Estado Consolidado de Resultados Integrales**
- **Estado Consolidado de Cambios en el Patrimonio**
- **Estado Consolidado de Flujos de Efectivo**
- **Resumen de las Principales Políticas Contables**
- **Cambios Contables**
- **Saldos y Transacciones con Partes Relacionadas**

INFORME DEL AUDITOR INDEPENDIENTE

Santiago, 23 de febrero de 2022

Señores Accionistas y Directores
Compañía Cervecerías Unidas S.A.

Como auditores externos de Compañía Cervecerías Unidas S.A. y subsidiarias, hemos auditado sus estados financieros consolidados al 31 de diciembre de 2021 y 2020, sobre los que informamos con fecha 23 de febrero de 2022. Los estados financieros en forma resumida, preparados de acuerdo con lo establecido en la Norma de Carácter General (NCG) N° 30, Sección II.2.1, párrafo A.4.2, emitida por la Superintendencia de Valores y Seguros (actualmente Comisión para el Mercado Financiero – CMF), de la subsidiaria Embotelladoras Chilenas Unidas S.A. y sus notas de "criterios contables aplicados" y "transacciones con partes relacionadas", adjuntos, son consistentes, en todos sus aspectos significativos, con la información contenida en los estados financieros consolidados que hemos auditado.

La preparación de tales estados financieros en forma resumida que incluye los criterios contables aplicados y las transacciones con partes relacionadas, es responsabilidad de la Administración de Compañía Cervecerías Unidas S.A. y Embotelladoras Chilenas Unidas S.A.

Informamos que los mencionados estados financieros en forma resumida y sus notas de "criterios contables aplicados" y "transacciones con partes relacionadas" de Embotelladoras Chilenas Unidas S.A. adjuntos, corresponden a aquellos que fueron utilizados en el proceso de consolidación llevado a cabo por la Compañía Cervecerías Unidas S.A. al 31 de diciembre de 2021 y 2020.

Este informe ha sido preparado teniendo presente lo requerido en la NCG 30, Sección II.2.1, párrafo A.4.2 y se relaciona exclusivamente con Compañía Cervecerías Unidas S.A. y, es emitido solamente para información y uso de su Administración Superior y de la Comisión para el Mercado Financiero, por lo que no ha sido preparado para ser usado, ni debe ser usado, por ningún usuario distinto a los señalados.

ESTADO CONSOLIDADO DE SITUACIÓN FINANCIERA

ACTIVOS	Al 31 de diciembre de 2021	Al 31 de diciembre de 2020
	M$	M$
Activos corrientes		
Efectivo y equivalentes al efectivo	27.235.075	20.286.687
Otros activos financieros	-	1.936
Otros activos no financieros	3.338.432	1.826.221
Deudores comerciales y otras cuentas por cobrar	60.848.857	40.761.643
Cuentas por cobrar a entidades relacionadas	153.288.120	122.410.532
Inventarios	54.280.959	39.727.855
Activos por impuestos corrientes	4.182.728	701.598
Total activos corrientes	**303.174.171**	**225.716.472**
Activos no corrientes		
Otros activos no financieros	3.249.544	566.483
Cuentas por cobrar no corrientes	1.623.957	-
Activos intangibles distintos de la plusvalía	34.640.464	33.277.861
Plusvalía	26.588.407	26.588.407
Propiedades, plantas y equipos (neto)	204.746.782	186.241.689
Propiedades de inversión	733.483	755.184
Activos por derechos de uso	1.346.459	1.592.957
Activos por impuestos diferidos	7.297.089	8.781.947
Total activos no corrientes	**280.226.185**	**257.804.528**
Total activos	**583.400.356**	**483.521.000**

ESTADO CONSOLIDADO DE SITUACIÓN FINANCIERA

PASIVOS Y PATRIMONIO	Al 31 de diciembre de 2021	Al 31 de diciembre de 2020
PASIVOS	**M$**	**M$**
Pasivos corrientes		
Otros pasivos financieros	4.545.688	5.263.182
Pasivos por arrendamientos corrientes	386.306	505.763
Cuentas por pagar comerciales y otras cuentas por pagar	74.137.418	49.070.436
Cuentas por pagar a entidades relacionadas	119.141.888	82.474.257
Otras provisiones a corto plazo	2.983	-
Pasivos por impuestos corrientes	3.213.417	3.202.221
Provisiones corrientes por beneficios a los empleados	3.487.285	3.183.014
Otros pasivos no financieros	18.393.135	11.228.835
Total pasivos corrientes	**223.308.120**	**154.927.708**
Pasivos no corrientes		
Pasivos por arrendamientos no corrientes	978.535	1.087.262
Pasivo por impuestos diferidos	22.994.365	25.549.921
Provisiones no corrientes por beneficios a los empleados	5.097.400	5.133.566
Total pasivos no corrientes	**29.070.300**	**31.770.749**
Total pasivos	**252.378.420**	**186.698.457**
PATRIMONIO		
Patrimonio neto atribuible a los propietarios de la controladora		
Capital emitido	172.298.227	172.298.227
Otras reservas	(7.701.206)	(8.816.883)
Resultados acumulados	139.222.028	107.087.622
Subtotal patrimonio atribuible a los propietarios de la controladora	**303.819.049**	**270.568.966**
Participaciones no controladoras	27.202.887	26.253.577
Total patrimonio	**331.021.936**	**296.822.543**
Total pasivos y patrimonio	**583.400.356**	**483.521.000**

ESTADO CONSOLIDADO DE RESULTADOS POR FUNCIÓN

ESTADO CONSOLIDADO DE RESULTADOS POR FUNCIÓN	Por los ejercicios terminados al 31 de diciembre de	
	2021	2020
	M$	M$
Ingresos por ventas	714.275.551	557.223.660
Costos de ventas	(385.569.321)	(297.183.930)
Margen bruto	**328.706.230**	**260.039.730**
Otros ingresos, por función	423.027	566.855
Costos de distribución	(188.671.488)	(154.786.656)
Gastos de administración	(19.277.513)	(16.017.567)
Otros gastos, por función	(51.811.972)	(48.858.121)
Otras ganancias (pérdidas)	47.912	25.795
Ganancias (pérdidas) de actividades operacionales	**69.416.196**	**40.970.036**
Ingresos financieros	519.424	231.534
Costos financieros	(446.848)	(312.719)
Ganancias (pérdidas) de cambio en moneda extranjera	(1.032.848)	(63.546)
Resultado por unidades de reajuste	846.267	330.856
Utilidad (pérdida) antes de impuestos	**69.302.191**	**41.156.161**
Impuestos a las ganancias	(14.948.585)	(9.726.588)
Utilidad (pérdida) del ejercicio	**54.353.606**	**31.429.573**
Utilidad (pérdida) atribuible a:		
Propietarios de la controladora	**45.906.294**	**24.721.138**
Participaciones no controladoras	8.447.312	6.708.435
Utilidad (pérdida) del ejercicio	**54.353.606**	**31.429.573**
Utilidad básica por acción (pesos) proveniente de:		
Operaciones continuadas	0,77	0,41
Utilidad diluida por acción (pesos) proveniente de:		
Operaciones continuadas	0,77	0,41

ESTADO CONSOLIDADO DE RESULTADOS INTEGRALES

ESTADO CONSOLIDADO DE RESULTADOS INTEGRALES	Por los ejercicios terminados al 31 de diciembre de	
	2021	2020
	M$	M$
Utilidad (pérdida) del ejercicio	54.353.606	31.429.573
Otro resultado integral		
Componentes de otro resultado integral que no se reclasificarán al resultado del ejercicio, antes de impuestos		
Ganancias (pérdidas) actuariales por planes de beneficios definidos	456.192	(77.729)
Otro resultado integral que no se reclasificará al resultado del ejercicio, antes de impuestos	**456.192**	**(77.729)**
Componentes de otro resultado integral que se reclasificarán al resultado del ejercicio, antes de impuestos		
Ganancias (pérdidas) por diferencias de conversión de subsidiarias en el exterior	862.528	(205.987)
Otro resultado integral que se reclasificará al resultado del ejercicio, antes de impuestos	**862.528**	**(205.987)**
Otros componentes de otro resultado integral, antes de impuestos	**1.318.720**	**(283.716)**
Impuestos a las ganancias relativos a componentes de otro resultado integral que no se reclasificará al resultado del ejercicio		
Impuesto a las ganancias relacionado con planes de beneficios definidos	(123.172)	20.986
Impuestos a las ganancias relativos a componentes de otro resultado integral que no se reclasificará al resultado del ejercicio	**(123.172)**	**20.986**
Total otros ingresos y gastos integrales del ejercicio	**1.195.548**	**(262.730)**
Ingresos y gastos integrales del ejercicio	**55.549.154**	**31.166.843**
Ingresos y gastos integrales atribuibles a:		
Propietarios de la controladora (1)	**47.021.971**	**24.481.681**
Participaciones no controladoras	8.527.183	6.685.162
Ingresos y gastos integrales del ejercicio	**55.549.154**	**31.166.843**

(1) Correspondería a la utilidad del ejercicio en el caso de que ningún ingreso o gasto se hubiera registrado directamente contra patrimonio.

ESTADO CONSOLIDADO DE CAMBIOS EN EL PATRIMONIO

ESTADO CONSOLIDADO DE CAMBIOS EN EL PATRIMONIO	Capital emitido	Otras reservas			Total otras reservas	Resultados acumulados	Patrimonio atribuible a los propietarios de la controladora	Participaciones no controladoras	Total Patrimonio
	Capital pagado	Reservas de conversión	Reservas de ganancias y pérdidas por planes de beneficios definidos	Otras reservas varias					
	M$	M$	M$	M$	M$	M$	M$	M$	M$
Saldos al 1 de enero de 2020	**172.298.227**	**521.923**	**(1.316.116)**	**(7.783.390)**	**(8.577.583)**	**89.782.826**	**253.503.470**	**26.718.238**	**280.221.708**
Cambios									
Dividendos provisionados según política (1)	-	-	-	-	-	(7.416.342)	**(7.416.342)**	-	**(7.416.342)**
Otros incrementos (disminuciones) en Patrimonio (2)	-	-	-	157	157	-	**157**	(7.149.823)	**(7.149.666)**
Ingresos y gastos por resultados integrales	-	(205.987)	(33.470)	-	(239.457)	24.721.138	**24.481.681**	6.685.162	**31.166.843**
Total cambios en el patrimonio	**-**	**(205.987)**	**(33.470)**	**157**	**(239.300)**	**17.304.796**	**17.065.496**	**(464.661)**	**16.600.835**
SALDOS AL 31 DE DICIEMBRE DE 2020	**172.298.227**	**315.936**	**(1.349.586)**	**(7.783.233)**	**(8.816.883)**	**107.087.622**	**270.568.966**	**26.253.577**	**296.822.543**
Saldos al 1 de enero de 2021	**172.298.227**	**315.936**	**(1.349.586)**	**(7.783.233)**	**(8.816.883)**	**107.087.622**	**270.568.966**	**26.253.577**	**296.822.543**
Cambios									
Dividendos provisionados según política (1)	-	-	-	-	-	(13.771.888)	**(13.771.888)**	-	**(13.771.888)**
Otros incrementos (disminuciones) en Patrimonio (2)	-	-	-	-	-	-	**-**	(7.577.873)	**(7.577.873)**
Ingresos y gastos por resultados integrales	-	862.528	253.149	-	1.115.677	45.906.294	**47.021.971**	8.527.183	**55.549.154**
Total cambios en el patrimonio	**-**	**862.528**	**253.149**	**-**	**1.115.677**	**32.134.406**	**33.250.083**	**949.310**	**34.199.393**
SALDOS AL 31 DE DICIEMBRE DE 2021	**172.298.227**	**1.178.464**	**(1.096.437)**	**(7.783.233)**	**(7.701.206)**	**139.222.028**	**303.819.049**	**27.202.887**	**331.021.936**

(1) Corresponde a la política de dividendos en Embotelladoras Chilenas Unidas S.A. de repartir un 30% de la utilidad.
(2) Corresponde principalmente a dividendos de participaciones no controladoras.

ESTADO CONSOLIDADO DE FLUJOS DE EFECTIVO

ESTADO CONSOLIDADO DE FLUJOS DE EFECTIVO	Por los ejercicios terminados al 31 de diciembre de	
	2021	2020
	M$	M$
Flujos de Efectivo Procedentes de (Utilizados en) Actividades de Operación		
Clases de Cobros		
Cobros procedentes de las ventas de bienes y prestación de servicios	940.737.778	766.530.003
Clases de Pagos		
Pagos a proveedores por el suministro de bienes y servicios	(760.356.703)	(633.191.953)
Pagos a y por cuenta de los empleados	(32.954.789)	(27.218.680)
Otros pagos por actividades de operación	(49.799.708)	(40.169.774)
Flujos de efectivo procedentes (utilizados en) operaciones	**97.626.578**	**65.949.596**
Intereses pagados	(30.507)	(46.732)
Intereses recibidos	225.999	413.895
Impuestos a las ganancias reembolsados (pagados)	(18.446.720)	(6.337.101)
Otras entradas (salidas) de efectivo	475.715	1.656.603
Flujos de Efectivo Procedentes de (Utilizados en) Actividades de Operación	**79.851.065**	**61.636.261**
Flujos de Efectivo Procedentes de (Utilizados en) Actividades de Inversión		
Importes procedentes de la venta de propiedades, planta y equipo	179.813	679.290
Compras de propiedades, planta y equipo	(43.875.740)	(44.970.665)
Compras de activos intangibles	(323.722)	(52.335)
Otras entradas (salidas) de efectivo	(14.263.882)	(7.444.268)
Flujos de Efectivo Procedentes de (Utilizados en) Actividades de Inversión	**(58.283.531)**	**(51.787.978)**
Flujos de Efectivo Procedentes de (Utilizados en) Actividades de Financiación		
Pagos de préstamos	-	(1.805.737)
Pagos de pasivos por arrendamiento	(561.277)	(516.719)
Dividendos pagados	(14.131.457)	(17.162.757)
Flujos de Efectivo Procedentes de (Utilizados en) Actividades de Financiación	**(14.692.734)**	**(19.485.213)**
Incremento Neto (Disminución) en el Efectivo y Equivalente al Efectivo, antes del Efecto de los Cambios en la Tasa de Cambio	**6.874.800**	**(9.636.930)**
Efectos de las variaciones en la tasa de cambio sobre el Efectivo y Equivalente	**73.588**	**19.993**
Incremento (disminución) de efectivo y equivalentes al efectivo	**6.948.388**	**(9.616.937)**
Efectivo y Equivalentes al Efectivo, Saldo Inicial	**20.286.687**	**29.903.624**
Efectivo y Equivalentes al Efectivo, Saldo Final	**27.235.075**	**20.286.687**

Nota 1 Resumen de las principales políticas contables

A continuación se describen las principales políticas de contabilidad adoptadas en la preparación de estos Estados Financieros Consolidados.

1.1 Bases de preparación

Los presentes Estados Financiero Consolidados al 31 de diciembre de 2021 han sido preparados de acuerdo a las Normas Internacionales de Información Financiera (IFRS) emitidas por el International Accounting Standards Board (IASB), las que han sido aplicadas de manera uniforme en los ejercicios que se presentan.

Los Estados Financieros Consolidados se han preparado bajo el criterio del costo histórico, modificado por la revalorización de ciertos activos financieros y pasivos financieros (incluyendo instrumentos derivados) a su valor razonable.

La preparación de los Estados Financieros Consolidados conforme a IFRS requiere el uso de ciertas estimaciones contables críticas. También exige a la Administración que ejerza su criterio profesional en el proceso de aplicación de las políticas contables de la Sociedad.

A la fecha de emisión de estos Estados Financieros Consolidados, se han publicado nuevas Mejoras, Enmiendas, Normas e Interpretaciones a las normas existentes que no han entrado en vigencia y que la Sociedad no ha adoptado con anticipación o que ha aplicado cuando corresponde.

La aplicación de nuevos pronunciamientos contables a partir del 1 de enero de 2021, no tuvo efecto significativo en los estados financieros consolidados de la Sociedad.

Estas son de aplicación obligatoria a partir de las fechas indicadas a continuación:

Nuevas Normas, Mejoras, Enmiendas e Interpretaciones		Aplicación obligatoria para ejercicios iniciados en:
Enmienda IAS 16	Propiedades, Planta y Equipo: Ingresos antes del uso previsto.	1 de enero de 2022
Enmienda IAS 37	Actualizan referencias del Activo y Pasivo contingente al Marco Conceptual.	1 de enero de 2022
Enmienda IAS 41	Impuestos en las mediciones del valor razonable.	1 de enero de 2022
Enmienda IFRS 3	Actualizan referencia de la Combinación de Negocio al Marco Conceptual.	1 de enero de 2022
Enmienda IFRS 9	Honorarios en la prueba del "10 por ciento" para la baja en cuentas de pasivos financieros.	1 de enero de 2022
Enmienda IAS 1 - IAS 8	Presentación de Estados Financieros y políticas contables, cambios en las estimaciones, errores contables y políticas contables.	1 de enero de 2023
Enmienda IAS 12	Impuesto diferido relacionado con activos y pasivos que surgen de una sola transacción.	1 de enero de 2023
IFRS 17	Contratos de Seguros.	1 de enero de 2023
Enmienda IAS 1	Presentación de Estados Financieros y políticas contables, clasificación y liquidación de pasivos.	1 de enero de 2024

La Sociedad estima que la adopción de estas nuevas Normas, Mejoras, Enmiendas e Interpretaciones antes mencionadas, no tendrán un impacto significativo en los Estados Financieros Consolidados.

1.2 Bases de consolidación

Subsidiarias

Subsidiarias son todas las entidades sobre las que la Sociedad tiene poder para dirigir las políticas financieras y de operación, lo que generalmente se deriva de una participación superior a la mitad de los derechos de voto. Al momento de evaluar si la Sociedad controla a otra entidad se considera la existencia y el efecto de los derechos potenciales de voto que sean actualmente susceptibles de ser ejercidos a la fecha de los Estados Financieros Consolidados. Las subsidiarias se consolidan a partir de la fecha en que se transfiere el control a la Sociedad, y se excluyen de la consolidación en la fecha en que cesa el mismo.

Para contabilizar la adquisición de subsidiarias la Sociedad utiliza el método de adquisición. El costo de adquisición es el valor razonable de los activos entregados, de los instrumentos de patrimonio emitidos y de los pasivos incurridos o asumidos en la fecha de intercambio. Los activos identificables adquiridos y los pasivos y contingencias identificables asumidos en una combinación de negocios se valoran inicialmente de acuerdo a su valor razonable a la fecha de adquisición, con independencia del alcance de las participaciones no controladoras. El exceso del costo de adquisición sobre el valor razonable de la participación de la Sociedad en los activos netos identificables adquiridos se reconoce como plusvalía. Si el costo de adquisición fue menor que el valor razonable de los activos netos de la subsidiaria adquirida, la diferencia se reconoce directamente como una utilidad en el Estado Consolidado de Resultado por Función.

Operaciones conjuntas

Aquellos acuerdos conjuntos que califican como una operación conjunta, la Sociedad procedió a reconocer su parte en cada uno de los activos, pasivos y resultados con respecto a su participación en la operación conjunta, de acuerdo a la IFRS 11.

A continuación se describen los negocios conjuntos que posee la Sociedad:

Promarca S.A.

Es una sociedad anónima cerrada cuya actividad principal es la adquisición, desarrollo y administración de marcas comerciales y su licenciamiento a los operadores de éstas.

Al 31 de diciembre de 2021, Promarca S.A., registra una utilidad de M$ 5.854.185 (M$ 4.100.979 al 31 de diciembre de 2020), la cual según política de dicha sociedad se distribuye en un 100%.

Bebidas Carozzi CCU SpA.

El objeto de esta sociedad es la producción, comercialización y distribución de bebidas instantáneas en polvo en el territorio nacional.

Al 31 de diciembre de 2021, BCCCU registra una pérdida de M$ 562.405 (utilidad de M$ 2.532.525 al 31 de diciembre de 2020). Para el caso del año 2020, se aplicó la política de distribuir el 100% de la utilidad.

Las sociedades mencionadas anteriormente cumplen las condiciones estipuladas en la IFRS 11 para ser consideradas “operaciones conjuntas”, ya que la administración las ha definido como tal, dado que el control conjunto es sobre el derecho de los activos y pasivos relacionados al acuerdo conjunto. Los operadores conjuntos comparten todos los intereses en el activo y pasivo relacionado con el acuerdo conjunto en proporciones específicos y sus ingresos corresponden en un 100% al royalty cobrado a los operadores conjuntos por la venta de productos que utilizan estas marcas y por las ventas directas de productos.

Transacciones entre subsidiarias

En la consolidación se eliminan las transacciones intercompañías, los saldos y los resultados no realizados por transacciones entre las entidades de la Sociedad. Las pérdidas no realizadas también se eliminan, a menos que la transacción proporcione evidencia de una pérdida por deterioro del activo transferido. Cuando es necesario para asegurar su uniformidad con las políticas adoptadas por la Sociedad, se modifican las políticas contables de las subsidiarias.

Participaciones no controladoras

Las participaciones no controladoras se presentan en el rubro Patrimonio del Estado Consolidado de Situación Financiera. Las ganancias o pérdidas atribuibles a las participaciones no controladoras se presentan en el Estado Consolidado de Resultados por Función después del resultado del ejercicio atribuible a propietarios de la controladora.

Los Estados Financieros Consolidados incluyen las siguientes subsidiarias directas y operaciones conjuntas donde el porcentaje de participación representa el interés económico a nivel consolidado.

Subsidiaria	Rut	País de origen	Moneda funcional	Porcentaje de participación directa e indirecta			
				Al 31 de diciembre de 2021			Al 31 de diciembre de 2020
				Directo	Indirecto	Total	Total
Promarca Internacional del Paraguay S.R.L. (2)	0-E	Paraguay	Guaraní paraguayo	-	50,0000	50,0000	50,0000
Aguas CCU-Nestlé Chile S.A.	76.007.212-5	Chile	Peso chileno	50,1000	-	50,1000	50,1000
Bebidas Carozzi CCU SpA. (1)	76.497.609-6	Chile	Peso chileno	50,0000	-	50,0000	50,0000
Bebidas Eccusa SpA.	76.517.798-7	Chile	Peso chileno	100,0000	-	100,0000	100,0000
Promarca Internacional SpA. (2)	76.574.762-7	Chile	Dólar estadounidense	-	50,0000	50,0000	50,0000
Promarca S.A. (1)	76.736.670-K	Chile	Peso chileno	50,0000	-	50,0000	50,0000
Manantial S.A.	96.711.590-8	Chile	Peso chileno	0,9225	49,6378	50,5603	50,5603

(1) Ver ***Nota 1 – Principales políticas contables 1.2 – Operaciones conjuntas.***
(2) Sociedades en las cuales poseemos una participación igual o superior al 50% a través de una o más subsidiarias.

1.3 Transacciones en monedas extranjeras y unidades de reajuste

Moneda de presentación y Moneda funcional

La Sociedad utiliza el peso chileno ($ o CLP) como su moneda funcional y moneda de presentación de sus Estados Financieros Consolidados. La moneda funcional se ha determinado considerando el ambiente económico en que la Sociedad desarrolla sus operaciones y la moneda en que se generan los principales flujos de efectivo. La moneda funcional de la subsidiaria en Paraguay es el guaraní paraguayo.

Transacciones y saldos

Las transacciones en monedas extranjeras y unidades reajustables son registradas al tipo de cambio de la respectiva moneda o unidad de reajuste a la fecha en que la transacción cumple con los requisitos para su reconocimiento inicial. Al cierre de cada Estado Consolidado de Situación Financiera, los activos y pasivos monetarios denominados en monedas extranjeras y unidades reajustables son traducidos a pesos chilenos al tipo de cambio vigente de la respectiva moneda o unidad de reajuste. Las diferencias de cambio originadas, tanto en la liquidación de operaciones en moneda extranjera, como en la valorización de los activos y pasivos monetarios en moneda extranjera, se incluyen en el resultado del ejercicio en el rubro Diferencias de cambio, en tanto las diferencias originadas por los cambios en unidades de reajuste se registran en el rubro Resultado por unidades de reajuste.

Para efectos de consolidación, los activos y pasivos de las subsidiarias cuya moneda funcional es distinta del peso chileno y no están operando en países cuya economía es considerada hiperinflacionaria, son traducidos a pesos chilenos usando los tipos de cambio vigentes a la fecha de los Estados Financieros Consolidados Intermedios mientras las Ganancias (pérdidas) de cambio en moneda extranjera originadas por la conversión de activos y pasivos, son registradas en la cuenta de Reservas de conversión dentro de Otras reservas de patrimonio. Los ingresos, costos y gastos son traducidos al tipo de cambio promedio mensual para los respectivos ejercicios. Estos tipos de cambio no han sufrido fluctuaciones significativas durante estos meses.

Los tipos de cambio de las principales monedas extranjeras y unidades de reajuste utilizadas en la preparación de los Estados Financieros Consolidados, son los siguientes:

Pesos chilenos por unidad de moneda extranjera o unidad de reajuste		Al 31 de diciembre de 2021	Al 31 de diciembre de 2020
		$	$
Monedas extranjeras			
Dólar estadounidense	USD	844,69	710,95
Euro	EUR	955,64	873,30
Guaraní paraguayo	PYG	0,12	0,10
Unidades de reajuste			
Unidad de fomento (*)	UF	30.991,74	29.070,33

(*) La Unidad de Fomento (UF) es un índice indexado a la inflación, denominado en pesos chilenos. La UF es calculada diariamente basada en los cambios que experimenta el ratio de inflación en el mes anterior.

1.4 Efectivo y equivalentes al efectivo

El efectivo y equivalentes al efectivo incluye el efectivo en caja, los saldos en bancos, los depósitos a plazo en entidades financieras, las inversiones en cuotas de fondos mutuos y los instrumentos financieros adquiridos con compromiso de retroventa, así como todas las inversiones a corto plazo de gran liquidez, normalmente con un vencimiento de hasta tres meses.

1.5 Otros activos financieros

Los otros activos financieros incluyen contratos derivados en entidades financieras.

1.6 Instrumentos financieros

La IFRS 9 - Instrumentos financieros, reemplaza a la IAS 39 - Instrumentos financieros, para los períodos anuales que comiencen el 1 de enero de 2018 y que reúne tres aspectos de contabilidad y que son: clasificación y medición; deterioro; y contabilidad de cobertura.

Activos financieros

La Sociedad reconoce un activo financiero en el Estado Consolidado de Situación Financiera de acuerdo a lo siguiente:

A la fecha de reconocimiento inicial, la administración de la Sociedad clasifica sus activos financieros como: (i) a valor razonable a través de resultados, (ii) costo amortizado (créditos y cuentas por cobrar) y (iii) a valor razonable con cambios en Otros resultados integrales (derivados de cobertura). La clasificación depende del propósito para el cual los activos financieros fueron adquiridos. Para los instrumentos no clasificados a valor razonable a través de resultados, cualquier costo atribuible a la transacción es reconocido como parte del valor del activo.

El valor razonable de instrumentos que son cotizados activamente en mercados formales está determinado por los precios de cotización en la fecha de cierre de los Estados Financieros Consolidados Para inversiones donde no existe un mercado activo, el valor razonable es determinado utilizando técnicas de valorización, entre las que se incluyen: (i) el uso de transacciones de mercado recientes, (ii) referencias al valor actual de mercado de otro instrumento financiero de características similares, (iii) descuento de flujos de efectivo y (iv) otros modelos de valuación.

Con posterioridad al reconocimiento inicial la Sociedad valoriza los activos financieros como se describe a continuación:

Créditos y cuentas por cobrar

Los créditos y las cuentas por cobrar comerciales se reconocen por el importe de la factura.

La Sociedad toma seguros de crédito que cubren aproximadamente el 90% y 99% de los saldos de las cuentas por cobrar individualmente significativas para el mercado nacional, del total de las cuentas por cobrar, netos de un deducible del 10%.

Una pérdida por deterioro para los saldos por cobrar a nuestros clientes se produce cuando existe una evidencia objetiva de que la Sociedad no será capaz de cobrar todos los importes de acuerdo a los términos originales de las cuentas a cobrar. Algunos indicadores de que una cuenta por cobrar pueda ser incobrable son las dificultades financieras, inicio de un proceso de quiebra, una reestructuración financiera y antigüedad de la morosidad de nuestros clientes.

El importe y cálculo de la estimación por pérdida por deterioro, se mide en una cantidad igual a las “Pérdidas Crediticias Esperadas”, utilizando el enfoque simplificado establecido en la IFRS 9 y para determinar si existe o no deterioro sobre la cartera se realiza un análisis de riesgo de acuerdo a la experiencia histórica (tres años) sobre la incobrabilidad de la misma, considerando otros factores de antigüedad hasta llegar a un 100% de las deudas superiores a 180 días, y de aquellos casos que, de acuerdo a la política, se estiman pérdidas parciales por deterioro sobre análisis individuales caso a caso.

La Sociedad considera que estos activos financieros están en mora cuando: i) Es poco probable que el deudor pague sus obligaciones de crédito en su totalidad, sin que la Sociedad recurra a acciones tales como la reclamación de seguros, o ii) el activo financiero ha excedido la fecha de vencimiento acordada contractualmente.

a) Medición de la pérdida esperada

La Pérdida Crediticia Esperada corresponde a la probabilidad de pérdidas crediticias de acuerdo a la historia reciente, considerando la incobrabilidad de los últimos tres años móviles. Estos ratios históricos se ajustan de acuerdo a la mensualidad y monto de los diferentes documentos por cobrar comerciales históricos. Complementariamente se analiza la cartera de acuerdo a su probabilidad de solvencia en el futuro, su historia financiera reciente y las condiciones de mercado, para determinar la categoría del cliente para la constitución de provisión en relación a su riesgo definido.

b) Deterioro crediticio

En cada fecha de presentación de los Estados Financieros, la Sociedad evalúa si estos activos financieros contabilizados a costo amortizado tienen deterioro crediticio. Un activo financiero tiene "deterioro crediticio" cuando ocurren uno o más eventos que tienen un impacto perjudicial en la estimación de los flujos de efectivo futuros. Adicionalmente, la Sociedad incluye información de los efectos por modificaciones de los flujos de efectivo contractuales (repactaciones), las cuales son menores y corresponden a casos específicos con clientes estratégicos de la Sociedad.

Adicionalmente la Sociedad mantiene seguros de crédito para cuentas por cobrar individualmente significativas. Las pérdidas por deterioro se registran en el Estado Consolidado de Resultados por Función en el período que se producen.

Los créditos y cuentas por cobrar comerciales corrientes se reconocen a su valor nominal y no se descuentan. La Sociedad ha determinado que el cálculo del costo amortizado no presenta diferencias significativas con respecto al monto facturado debido a que la transacción no tiene costos significativos asociados.

Pasivos financieros

La Sociedad reconoce un pasivo financiero en el Estado Consolidado de Situación Financiera, de acuerdo a lo siguiente:

Préstamos y obligaciones financieras que devengan intereses

Los préstamos y obligaciones financieras que devengan intereses son reconocidos inicialmente al valor razonable de los recursos obtenidos, menos los costos incurridos directamente atribuibles a la transacción. Después del reconocimiento inicial, los préstamos y obligaciones que devengan intereses se valorizan al costo amortizado. La diferencia entre el monto neto recibido y valor a pagar es reconocida en el Estado Consolidado de Resultados por Función durante el ejercicio de duración del préstamo, utilizando el método de interés efectivo.

Los intereses pagados y devengados que corresponden a préstamos y obligaciones utilizadas en el financiamiento de sus operaciones se presentan bajo Costos financieros.

Los préstamos y obligaciones que devengan intereses, con vencimiento dentro de los próximos doce meses, son clasificados como pasivos corrientes a menos que la Sociedad tenga el derecho incondicional de diferir el pago de la obligación por al menos doce meses después de la fecha del cierre de los Estados Financieros Consolidados.

Cuentas por pagar comerciales y otras cuentas por pagar

Las cuentas por pagar comerciales y otras cuentas por pagar se reconocen a su valor nominal, debido a que no difiere significativamente de su valor razonable. La Sociedad ha determinado que no existe una diferencia significativa de utilizar el cálculo del costo amortizado del método de tasa de interés efectiva.

Instrumentos derivados

Todos los instrumentos financieros derivados son reconocidos a la fecha de suscripción del contrato y revaluados posteriormente a su valor razonable a la fecha de cierre de los Estados Financieros Consolidados. Las utilidades y/o pérdidas resultantes de la medición a valor razonable son registradas en el Estado Consolidado de Resultados por Función como utilidades y/o pérdidas por valor razonable de instrumentos financieros a menos que el instrumento derivado califique, esté designado y sea efectivo como un instrumento de cobertura.

Los instrumentos medidos a valor razonable a través de resultados incluyen activos financieros mantenidos para negociar y activos financieros que se han designado como tal por la Sociedad. Los activos financieros son clasificados como mantenidos para negociar si son adquiridos con el propósito de venderlos en el corto plazo.

Depósitos recibidos en garantías de envases y contenedores

Corresponde al pasivo constituido por las garantías en dinero recibidas de los clientes por los envases y contenedores puestos a su disposición. Representa el valor que será devuelto al cliente cuando éste a su vez los devuelva a la Sociedad en buenas condiciones, junto con el documento original. Este valor se determina mediante la estimación de los envases y contenedores en circulación que se espera sean devueltos a la Sociedad en el transcurso del tiempo, basado en la experiencia histórica, recuentos en poder de clientes y estudios independientes de la cantidad que está en poder de los consumidores finales, valorizados al promedio ponderado de las garantías para cada tipo de envase y contenedor.

No se tiene previsto efectuar devoluciones significativas de estos depósitos dentro de los siguientes 12 meses, y se presenta dentro de pasivos corrientes, en el rubro Otros pasivos financieros, dado que la Sociedad no tiene la habilidad legal de diferir su pago por un período superior a 12 meses. Este pasivo no es descontado ya que es pagadero a la vista, con el documento original y la devolución de los respectivos envases en buenas condiciones. Este pasivo no contempla cláusulas de reajuste o aplicación de intereses.

1.7 Deterioro de activos financieros

La Sociedad evalúa a cada fecha del Estado Consolidado de Situación Financiera si un activo financiero o grupo de activos financieros presenta indicios de deterioro.

La Sociedad evalúa el deterioro de las cuentas por cobrar en forma colectiva, para lo cual agrupa los activos financieros de acuerdo con características de riesgo similares que son indicativas de la capacidad de los deudores para cumplir con sus obligaciones en los términos pactados. Cuando existe evidencia objetiva que se ha incurrido en una pérdida por deterioro de las cuentas por cobrar, el monto de la pérdida es reconocido en el Estado Consolidado de Resultado por Función, bajo el rubro Gastos de administración.

Si en un ejercicio posterior, el monto de la pérdida por deterioro disminuye y la disminución puede ser objetivamente relacionada con un evento que ocurre después del reconocimiento del deterioro, la pérdida por deterioro anteriormente reconocida es reversada.

Cualquier reverso posterior de una pérdida por deterioro es reconocida en resultados en la medida que el valor libro del activo no excede su valor razonable a la fecha de reverso.

1.8 Inventarios

Los inventarios se valorizan al menor valor entre su costo de adquisición o producción y su valor neto realizable. El costo de producción de los productos terminados y de los productos en proceso incluye las materias primas, la mano de obra directa, los gastos indirectos de fabricación basados en una capacidad operativa normal y otros costos incurridos para dejar los productos en las ubicaciones y condiciones necesarias para su venta, netos de descuentos atribuibles a los inventarios.

El valor neto realizable es el precio de venta estimado en el curso normal de los negocios, menos los gastos de comercialización y distribución. Cuando las condiciones del mercado generan que el costo de producción supere a su valor

neto realizable, se registra una estimación de deterioro por el diferencial del valor. En dicha estimación de deterioro se consideran también montos relativos a obsolescencia derivados de baja rotación, obsolescencia técnica y productos retirados del mercado.

El costo de los inventarios y de los productos vendidos se determina usando el método de Costo Promedio Ponderado (CPP). La Sociedad estima que la mayor parte de los inventarios tienen una alta rotación.

Los materiales y materias primas adquiridas a terceros se valorizan al precio de adquisición y cuando se consumen se incorporan al valor del costo de los productos terminados usando el método CPP.

1.9 Otros activos no financieros

Incluyen principalmente derechos de publicidad e imagen de nuestras marcas en puntos de venta suscritos en contratos con clientes y por pagos anticipados asociados a publicidad relacionados a contratos por la confección de comerciales que están en proceso y que aún no han sido exhibidos (corrientes y no corrientes), pagos de seguros y anticipos a proveedores en relación a ciertas compras de propiedades, plantas y equipos. Adicionalmente se incluyen derechos sociales, garantías pagadas relacionadas con arriendos y materiales por consumir relacionados a implementos de seguridad industrial.

1.10 Propiedades, plantas y equipos

Las propiedades, plantas y equipos (PPE) son registrados al costo histórico, menos depreciaciones acumuladas y pérdidas por deterioro. El costo incluye tanto los desembolsos directamente atribuibles a la adquisición o construcción del activo, como así también los costos por intereses incurridos para la construcción de cualquier activo calificado, los que se capitalizan durante el ejercicio de tiempo que es necesario para completar y preparar el activo para el uso que se pretende. Los desembolsos posteriores a la compra o adquisición sólo son capitalizados cuando es probable que beneficios económicos futuros asociados a la inversión fluyan hacia la Sociedad y los costos puedan ser medidos razonablemente. Los otros desembolsos posteriores corresponden a reparaciones o mantenciones y son registrados en el Estado Consolidado de Resultado por Función cuando son incurridos.

La depreciación de PPE es calculada linealmente basada en la vida útil estimada de dichos bienes, considerando el valor residual estimado de éstos. Cuando un bien está compuesto por componentes significativos, que tienen vidas útiles diferentes, cada parte se deprecia en forma separada. Las estimaciones de vidas útiles y valores residuales de PPE son revisadas y ajustadas, si es necesario, a cada fecha de cierre de los Estados Financieros Consolidados.

Las vidas útiles estimadas de propiedades, plantas y equipos son las siguientes:

Tipo de bienes	Número de años
Terrenos	Indefinida
Edificios y construcciones	20 a 60
Maquinarias y equipos	10 a 25
Muebles y enseres	5 a 10
Otros equipos (coolers)	5 a 8
Envases de vidrio, plasticos y contenedores	3 a 12

Las pérdidas y ganancias por la venta de propiedades, plantas y equipos se calculan comparando los ingresos obtenidos con el valor en libro y se incluyen en el Estado Consolidado de Resultado por Función.

Cuando el valor libro de un activo de propiedad, planta y equipos excede a su monto recuperable, este es reducido inmediatamente hasta su monto recuperable ***(Ver Nota 1 – Resumen de las principales políticas contables, 1.15)***.

1.11 Arrendamientos

Los contratos de arriendo se registran mediante el reconocimiento de un activo por el derecho de uso de los bienes sujetos a contratos de arrendamiento bajo el rubro Activos por derechos de uso y un pasivo que se presenta dentro de pasivos corrientes y no corrientes, en el rubro Pasivos por arrendamientos, equivalente al valor presente de los pagos asociados al contrato. Cabe señalar, que los activos y pasivos derivados de un contrato de arrendamiento se miden inicialmente a su valor presente.

En cuanto a los efectos en el Estado Consolidado de Resultados por función, mensualmente se reconoce la depreciación del derecho de uso, dicha depreciación es calculada linealmente durante el plazo del arrendamiento, junto con la correspondiente cuota de costo financiero asociada a la actualización del pasivo por arrendamiento. Este costo financiero se reconoce en resultados durante el período de arrendamiento, con el fin de producir una tasa de interés periódica constante sobre el saldo restante del pasivo. En el caso de modificaciones al contrato de arrendamiento tales como valor del arrendamiento, plazo, índice de reajustabilidad, tasa de interés asociada, etc., el arrendatario reconoce el monto de la nueva medición del pasivo por arrendamiento como un ajuste al activo por el derecho de uso.

Antes de la entrada en vigencia de la IFRS 16, la Sociedad clasificaba los arrendamientos cuando se transferían sustancialmente todos los riesgos y beneficios asociados a la propiedad del bien. Todos los demás arriendos se consideraban operativos. Los bienes adquiridos mediante arrendamiento financiero se registraban como activos no corrientes, valorándose inicialmente al valor presente de los pagos mínimos futuros o a su valor justo si es menor, reflejándose en el pasivo la correspondiente deuda con el arrendatario. Los pagos realizados se desglosaban entre la cancelación de la deuda y la carga financiera correspondiente, la cual se registra como Costo financiero del período. En el caso de arrendamientos operativos, el gasto se contabilizaba linealmente en función de la duración del contrato de arrendamiento por el valor del servicio devengado.

1.12 Propiedades de inversión

Las propiedades de inversión corresponden a edificios mantenidos por la Sociedad con la finalidad de generar plusvalías y no para ser utilizadas en el trascurso normal de sus negocios y son registradas al costo histórico menos cualquier perdida por deterioro. Las propiedades de inversión, excluidos los terrenos, se deprecian basada en la vida útil estimada de dichos bienes considerando el valor residual estimado de estos.

1.13 Activos intangibles distintos de plusvalía

Marcas comerciales

Las marcas comerciales de la Sociedad corresponden a activos intangibles de vida útil indefinida que se presentan a su costo histórico, menos cualquier pérdida por deterioro. La Sociedad considera que mediante las inversiones en marketing las marcas mantienen su valor, y por lo tanto, se consideran con vida útil indefinida y no son amortizables. Estos activos se someten a pruebas de deterioro anualmente o cuando existan factores que indiquen una posible pérdida de valor ***(Ver Nota 1 – Resumen de las principales políticas contables, 1.15)***.

Programas informáticos

Las licencias adquiridas de programas informáticos son capitalizadas al valor de los costos incurridos en adquirirlas y prepararlas para usar los programas específicos. Estos costos se amortizan durante sus vidas útiles estimadas (4 a 7 años). Los costos de mantenimiento de programas informáticos se reconocen como gasto en el período en que se incurren.

Derechos de agua

Los derechos de agua adquiridos por la Sociedad corresponden al derecho de aprovechamiento de aguas existentes en fuentes naturales y fueron registrados a su valor de compra. Dado que estos derechos son a perpetuidad no son amortizables, sin embargo anualmente son sometidos a evaluación de deterioro o cuando existen factores que indiquen una posible pérdida de valor ***(Ver Nota 1 – Resumen de las principales políticas contables, 1.15)***.

Investigación y desarrollo

Los gastos de investigación y desarrollo se reconocen como un gasto en el ejercicio en que se incurren.

1.14 Plusvalía

La plusvalía representa el exceso del costo de adquisición de una combinación de negocios sobre la participación de la Sociedad en el valor razonable de los activos identificables, pasivos y pasivos contingentes de la subsidiaria a la fecha de adquisición y es contabilizado a su valor de costo menos pérdidas acumuladas por deterioro.

Para efectos de pruebas de deterioro, la plusvalía es asignada a las Unidades Generadoras de Efectivo (UGE) que se espera se beneficien de las sinergias de una combinación de negocios. Cada unidad o grupo de unidades representa el menor nivel dentro de la Sociedad al cual la plusvalía es monitoreada para efectos de administración interna y el cual no es mayor que un segmento de operación. Las UGES, a las cuales es asignada dicha plusvalía comprada, son testeadas anualmente por deterioro o con mayor frecuencia cuando hay indicios que una unidad generadora de efectivo puede estar deteriorada, o que han cambiado algunas de las condiciones de mercado que le son relevantes.

La plusvalía generada en adquisiciones de negocios conjuntos es evaluada por deterioro como parte de la inversión siempre que haya indicios que la inversión pueda estar deteriorada.

Una pérdida por deterioro es reconocida por el monto en que el valor libro de la unidad generadora de efectivo excede su valor recuperable, siendo el valor recuperable el mayor valor entre el valor razonable de la unidad generadora de efectivo, menos los costos de venta, y su valor en uso.

Una pérdida por deterioro es asignada primero a la plusvalía para reducir su valor libro y luego a los otros activos de la unidad generadora de efectivo. Una vez reconocidas las pérdidas por deterioro no son reversadas en los ejercicios siguientes.

1.15 Deterioro de activos no corrientes distintos de la plusvalía

La Sociedad evalúa anualmente la existencia de indicadores de deterioro sobre activos no financieros. Si existen indicadores, la Sociedad estima el monto recuperable del activo deteriorado. De no ser posible estimar el monto recuperable del activo deteriorado a nivel individual, la Sociedad estima el monto recuperable de la unidad generadora de efectivo al cual el activo pertenece.

Para los activos intangibles de vida útil indefinida, los cuales no son amortizados, en forma anual o antes si se detectan evidencias de deterioro, se realizan las pruebas necesarias, de modo de asegurar que su valor contable no supere el valor recuperable.

El monto recuperable es definido como el mayor entre el valor razonable, menos los costos de venta y el valor en uso. El valor en uso es determinado mediante la estimación de los flujos de efectivo futuros, asociados al activo o unidad generadora de efectivo, descontados a su valor presente, utilizando tasas de interés, antes de impuestos, que reflejan el valor del dinero en el tiempo y los riesgos específicos del activo. En el caso que el monto del valor libro del activo exceda a su monto recuperable, la Sociedad registra una pérdida por deterioro en los resultados del ejercicio.

Los demás activos no financieros distintos de plusvalía e intangibles con vida útil indefinida, se someten a pruebas de pérdidas por deterioro siempre que algún suceso o cambio en las circunstancias del negocio indiquen que el valor libros de los activos puede no ser recuperable y se reconoce una pérdida por deterioro cuando el valor libros es mayor que su valor recuperable.

La Sociedad evalúa anualmente si los indicadores de deterioro sobre activos no financieros que derivaron en pérdidas registradas en ejercicios pasados han desaparecido o han disminuido. Si existe esta situación, el monto recuperable del activo específico es recalculado y su valor libro incrementado si es necesario. El incremento es reconocido en el Estado Consolidado de Resultado por Función como un reverso de pérdidas por deterioro. El incremento del valor del activo previamente deteriorado es reconocido sólo si éste proviene de cambios en los supuestos que fueron utilizados para calcular el monto recuperable. El monto de incremento del activo producto del reverso de la pérdida por deterioro es limitado hasta el monto que hubiera sido reconocido de no haber existido el deterioro.

1.16 Impuesto a las ganancias

El impuesto a las ganancias está conformado por el impuesto a la renta asociado a las obligaciones legales por impuesto a la renta y los impuestos diferidos reconocidos de acuerdo con la IAS N° 12. El impuesto a la renta es reconocido en el Estado Consolidado de Resultado por Función, excepto cuando éste se relaciona con partidas registradas directamente en el patrimonio, en cuyo caso el efecto de impuesto se reconoce también en patrimonio.

Obligación por impuesto a la renta

Las obligaciones por impuesto a la renta son reconocidas en los Estados Financieros en base a la mejor estimación de las rentas líquidas imponibles a la fecha de cierre de los Estados Financieros y aplicando la tasa de impuesto a la renta vigente a dicha fecha en los países en que opera la Sociedad.

Impuestos diferidos

Los impuestos diferidos son los impuestos que la Sociedad espera pagar o recuperar en el futuro por las diferencias temporarias entre el valor libro de los activos y pasivos para propósitos de reporte financiero y la correspondiente base tributaria de estos activos y pasivos utilizada en la determinación de las utilidades afectas a impuesto. Los activos y pasivos por impuestos diferidos son generalmente reconocidos por todas las diferencias temporarias y son calculados a las tasas que estarán vigentes a la fecha en que los pasivos sean pagados y los activos sean realizados.

Se reconocen impuestos diferidos sobre las diferencias temporarias que surgen en inversiones en subsidiarias, excepto en aquellos casos en que la Sociedad pueda controlar la fecha en que revertirán las diferencias temporarias y sea probable que éstas no se vayan a revertir en un futuro previsible. Los activos por impuestos diferidos, incluidos aquellos originados por pérdidas tributarias, son reconocidos en la medida que es probable que en el futuro existan utilidades tributables contra las cuales se puedan imputar las diferencias temporarias deducibles y las pérdidas tributarias no utilizadas.

Los activos y pasivos por impuesto diferido son compensados si existe un derecho legalmente exigible de compensar activos tributarios contra pasivos tributarios y el impuesto diferido esté relacionado con la misma entidad tributaria.

1.17 Beneficios a los empleados

Vacaciones de los empleados

La Sociedad registra el costo asociado a las vacaciones del personal sobre base devengada.

Bonificaciones a empleados

La Sociedad reconoce un pasivo y un gasto para bonos cuando está obligada contractualmente o cuando dado el resultado a determinada fecha se estima que se pagará o devengará a final del año.

Indemnización por años de servicios

La Sociedad registra un pasivo por el pago a todo evento de indemnizaciones por años de servicio, correspondiente a planes de beneficios definidos, derivado de los acuerdos colectivos e individuales suscritos con los trabajadores. Esta obligación se determina mediante el valor actuarial del costo devengado del beneficio, método que considera diversos factores en el cálculo, tales como estimaciones de permanencia futura, tasas de mortalidad, incrementos salariales futuros y tasas de descuentos. Este valor así determinado se presenta a valor actual utilizando el método de beneficios devengados por años de servicio. Las tasas de descuento se determinan por referencia a curvas de tasas de interés de mercado. Las pérdidas y ganancias son directamente reconocidas en el Estado Consolidado de Resultados por Función.

De acuerdo a la Enmienda IAS N°19, las pérdidas o ganancias actuariales se registran directamente en el Estado Consolidado de Resultados Integrales, en Patrimonio, y por otra parte, de acuerdo a las políticas de la Sociedad, los costos financieros relacionados al plan de beneficios definidos se registran bajo el rubro Costos financieros en el Estado Consolidado de Resultado por Función.

1.18 Provisiones

Las provisiones se reconocen cuando (i) la Sociedad tiene una obligación presente, ya sea legal o implícita, como resultado de eventos pasados, (ii) es probable que sea necesaria una salida de recursos para liquidar la obligación y (iii) el monto se ha estimado de forma fiable. Los montos reconocidos como provisión son la mejor estimación de la administración a la fecha de cierre de los Estados Financieros Consolidados y de los desembolsos necesarios para liquidar la obligación.

Los conceptos por los cuales se constituyen provisiones con cargo a resultados corresponden principalmente a juicios civiles, laborales y tributarios por los que pudiese verse afectada la Sociedad.

1.19 Reconocimiento de ingresos

Los ingresos son reconocidos en la medida en que es probable que los beneficios económicos fluyan hacia la Sociedad y puedan ser medidos con fiabilidad. Los ingresos son medidos al valor razonable de los beneficios económicos recibidos o por recibir y se presentan netos del impuesto al valor agregado, impuestos específicos, devoluciones, descuentos y rappel.

Los ingresos por ventas de bienes se reconocen después de que la Sociedad ha transferido al comprador los riesgos y beneficios inherentes a la propiedad de esos bienes y no mantiene el derecho a disponer de ellos, ni a mantener un control eficaz; por lo general, esto significa que las ventas se registran al momento del traspaso de riesgos y beneficios a los clientes en conformidad con los términos convenidos en los acuerdos comerciales y una vez que se satisface la obligación de desempeño.

En relación a la IFRS 15, la Sociedad ha aplicado los criterios establecidos en esta norma para los presentes Estados Financieros Consolidados.

Venta de producto en el mercado doméstico

La Sociedad genera sus ingresos principalmente por la venta de bebestibles tales como, bebidas gaseosas, aguas minerales, aguas purificadas, néctares, energéticas, isotónicas y jugos en polvo, productos que son distribuidos a través de comercios minoristas, distribuidores mayoristas y cadenas de supermercados y ninguno de ellos actúa como agente comercial de la Sociedad. Los ingresos por ventas netos del impuesto al valor agregado, impuestos específicos, devoluciones, descuentos y rappel, se reconocen al momento de la entrega de los productos conjuntamente con la transferencia de todos los riesgos y beneficios de los mismos y una vez que se satisface la obigación de desempeño.

1.20 Acuerdos comerciales con distribuidores y cadenas de supermercados

La Sociedad celebra acuerdos comerciales con sus clientes, distribuidores y supermercados a través de los cuales se establecen; (i) descuentos por volumen y otras variables del cliente; (ii) descuentos promocionales, que corresponden a una reducción adicional en el precio de los productos vendidos, con ocasión del desarrollo de iniciativas comerciales (promociones temporales); (iii) pago por servicios y otorgamiento de contraprestaciones (contratos de publicidad y promoción, uso de espacios preferentes y otros) y (iv) publicidad compartida, que corresponde a la participación de la Sociedad en campañas publicitarias, revistas de promoción y apertura de nuevos puntos de venta.

Los descuentos por volumen y descuentos promocionales se reconocen como una reducción en el precio de venta de los productos vendidos. Los aportes para publicidad compartida se reconocen cuando se han desarrollado las actividades publicitarias acordadas con el distribuidor y se registran como gastos de comercialización incurridos, bajo el rubro Otros gastos por función.

Los compromisos con distribuidores o importadores en el ámbito de las exportaciones se reconocen en base a los acuerdos comerciales existentes

1.21 Costos de venta de productos

Los costos de venta incluyen el costo de producción de los productos vendidos y otros costos incurridos para dejar las existencias en las ubicaciones y condiciones necesarias para su venta. Estos costos incluyen, entre sus principales, los costos de materias primas, costos de la mano de obra del personal de producción, la depreciación de los activos relacionados a la producción y los costos operativos y de mantenimiento de plantas y equipos.

1.22 Otros ingresos por función

Los otros ingresos por función comprenden, principalmente, ingresos por venta de activo fijo y otros activos.

1.23 Otros gastos por función

Otros gastos por función comprenden, principalmente, gastos de las depreciaciones de activos de venta, gastos de venta y gastos de marketing (conjuntos, letreros, neones en instalaciones de clientes).

1.24 Costos de distribución

Los costos de distribución comprenden todos aquellos gastos necesarios para entregar los productos a los clientes.

1.25 Gastos de administración

Los gastos de administración comprenden las remuneraciones y compensaciones del personal de las unidades de apoyo, las depreciaciones de oficinas, equipos, instalaciones y muebles utilizados en estas funciones, las amortizaciones de activos no corrientes y otros gastos generales y de administración.

1.26 Medio ambiente

En caso de existir pasivos ambientales se registran sobre la base de la interpretación actual de las leyes y reglamentos ambientales, cuando sea probable que una obligación se produzca y el importe de dicha responsabilidad se pueda calcular de forma fiable.

Los desembolsos asociados a la protección del medio ambiente se imputan al Estado Consolidado de Resultado por Función cuando se incurren, excepto, las inversiones en obras de infraestructura destinadas a cumplir requerimientos medioambientales, las cuales se activan siguiendo los criterios contables generales para propiedades, plantas y equipos.

1.27 COVID-19

Con respecto a la pandemia de COVID-19, hemos implementado un plan regional enfocado en tres prioridades: la salud y seguridad de toda nuestra gente y las personas con las que interactuamos, la continuidad de nuestras operaciones y la salud financiera de la Sociedad. Para lograr estos objetivos, hemos implementado siete Protocolos Corporativos COVID-19 en nuestros lugares de trabajo; hemos dado cabal cumplimiento a las diferentes medidas emitidas por las autoridades locales en los países donde tenemos operaciones; hemos promovido activamente las medidas preventivas y de autocuidado; y facilitamos el teletrabajo de miles de personas, siempre que esto fue posible. Estas medidas nos han permitido mantener un ambiente de trabajo seguro que nos permite continuar abasteciendo a nuestros clientes y consumidores con nuestros productos.

Con respecto a la salud financiera de la Sociedad, antes del inicio de la pandemia, teníamos una posición financiera sólida con un balance saludable y una deuda financiera neta baja. Esta condición le ha permitido a la Sociedad acceder al mercado financiero local para obtener el financiamiento necesario para continuar con sus planes de mediano y largo plazo y, de ser necesario, acceder al mercado internacional.

Nota 2 Cambios contables

Los Estados Financieros Consolidados al 31 de diciembre de 2021 no presentan cambios en las políticas contables respecto de los estados financieros al 31 de diciembre de 2020.

Nota 3 Saldos y transacciones con partes relacionadas

Las transacciones entre la Sociedad y sus subsidiarias, corresponden a operaciones habituales en cuanto a su objeto y condiciones. Estas transacciones han sido eliminadas en el proceso de consolidación y no se desglosan en esta nota.

Los montos indicados como transacciones en cuadro adjunto, corresponden a operaciones comerciales con empresas relacionadas, las que son efectuadas en condiciones similares a las que tendría un tercero, en cuanto a precio y condiciones de pago.

No existen estimaciones de incobrables que rebajen saldos por cobrar y tampoco existen garantías relacionadas con las mismas.

Condiciones de los saldos y transacciones con empresas relacionadas:

(1) Corresponden a operaciones del giro social pactadas en pesos chilenos y/o moneda extranjera. Para las operaciones en moneda extranjera se presentan a tipo de cambio de cierre.

En el cuadro de transacciones se han incluido las principales transacciones con entidades relacionadas.

El detalle de las cuentas por cobrar y pagar a entidades relacionadas, es el siguiente:

Cuentas por cobrar a entidades relacionadas

Corriente:

RUT	Sociedad	País de origen	Ref.	Relación	Transacción	Moneda o unidad de reajuste	Al 31 de diciembre de 2021	Al 31 de diciembre de 2020
							M$	M$
6.525.286-4	Francisco Pérez Mackenna	Chile	(1)	Director de la controladora	Venta de productos	CLP	145	38
6.770.473-8	Armin Kunstmann Telge	Chile	(1)	Director de subsidiaria de la controladora	Venta de productos	CLP	23	-
7.483.250-4	Juan Pablo Solis De Ovando Lavin	Chile	(1)	Director de subsidiaria de la controladora	Venta de productos	CLP	32	-
76.041.227-9	CRECCU S.A.	Chile	(1)	Subsidiaria de la controladora	Venta de productos	CLP	39	158
76.178.803-5	Viña Tabalí S.A.	Chile	(1)	Relacionada al accionista de la controladora	Venta de productos	CLP	302	543
76.337.371-1	Bebidas CCU-PespsiCo SpA.	Chile	(1)	Operación conjunta de subsidiaria de la controladora	Servicios prestados	CLP	15.229.119	8.885.385
76.380.217-5	Hapag-Lloyd Chile SpA.	Chile	(1)	Relacionada al accionista de la controladora	Venta de productos	CLP	995	185
76.455.830-8	DiWatts S.A.	Chile	(1)	Relacionada al accionista de operación conjunta	Venta de productos	CLP	548	713
77.051.330-8	Cervecería Kunstmann Ltda.	Chile	(1)	Relacionada al accionista de la controladora	Venta de productos	CLP	254	23
77.191.070-K	Banchile Corredores de Seguros Ltda.	Chile	(1)	Relacionada al accionista de la controladora	Venta de productos	CLP	183	-
77.755.610-K	Comercial Patagona Ltda.	Chile	(1)	Subsidiaria de negocio conjunto de la controladora	Venta de productos	CLP	865.826	756.357
78.053.790-6	Servipag Ltda.	Chile	(1)	Relacionada al accionista de la controladora	Venta de productos	CLP	585	2.552
78.259.420-6	Inversiones PFI Chile Ltda.	Chile	(1)	Accionista de operación conjunta	Servicios prestados	CLP	20.427	311.962
78.306.560-6	Inmobiliaria e Inversiones Rio Claro S.A.	Chile	(1)	Relacionada al accionista de la controladora	Venta de productos	CLP	-	193
79.862.750-3	Transportes CCU Ltda.	Chile	(1)	Subsidiaria de la controladora	Servicio de recaudación	CLP	326.214	162.051
79.862.750-3	Transportes CCU Ltda.h	Chile	(1)	Subsidiaria de la controladora	Venta de productos	CLP	1.904.297	699.812
81.095.400-0	Sonacol S.A.	Chile	(1)	Relacionada al accionista de la controladora	Venta de productos	CLP	282	455
84.356.800-9	Watts S.A.	Chile	(1)	Relacionada al accionista de operación conjunta	Venta de productos	CLP	11.891	7.275
86.150.200-7	Fábrica de Envases Plásticos S.A.	Chile	(1)	Subsidiaria de la controladora	Servicios prestados	CLP	347	-
86.150.200-7	Fábrica de Envases Plásticos S.A.	Chile	(1)	Subsidiaria de la controladora	Venta de productos	CLP	740	677
90.160.000-7	Compañía Sud Americana de Vapores S.A.	Chile	(1)	Relacionada al accionista de la controladora	Venta de productos	CLP	18	-
90.413.000-1	Compañía Cervecerías Unidas S.A.	Chile	(1)	Controladora	Remesas enviadas	CLP	52.090.257	39.067.196
90.413.000-1	Compañía Cervecerías Unidas S.A.	Chile	(1)	Controladora	Venta de productos	CLP	2.725	1.884
90.703.000-8	Nestlé Chile S.A.	Chile	(1)	Relacionada al accionista de la controladora	Venta de productos	CLP	22.086	-
91.041.000-8	Viña San Pedro Tarapacá S.A.	Chile	(1)	Subsidiaria de la controladora	Servicios prestados	CLP	-	7.018
91.041.000-8	Viña San Pedro Tarapacá S.A.	Chile	(1)	Subsidiaria de la controladora	Venta de productos	CLP	6.308	4.175
92.011.000-2	Empresa Nacional de Energía Enex S.A.	Chile	(1)	Relacionada al accionista de la controladora	Venta de productos	CLP	1.609	1.039
92.048.000-4	SAAM S.A.	Chile	(1)	Relacionada al accionista de la controladora	Venta de productos	CLP	-	420
93.920.000-2	Antofagasta Minerals S.A.	Chile	(1)	Relacionada al accionista de la controladora	Venta de productos	CLP	1.964	1.984
94.625.000-7	Inversiones Enex S.A.	Chile	(1)	Relacionada al accionista de la controladora	Venta de productos	CLP	3.086	2.446
96.571.220-8	Banchile Corredores de Bolsa S.A.	Chile	(1)	Relacionada al accionista de la controladora	Venta de productos	CLP	1.069	1.679
96.591.040-9	Empresas Carozzi S.A.	Chile	(1)	Accionista de operación conjunta	Venta de productos	CLP	23.215	13.949
96.610.780-4	Portuaria Corral S.A.	Chile	(1)	Relacionada al accionista de la controladora	Venta de productos	CLP	496	466
96.645.790-2	Socofin S.A.	Chile	(1)	Relacionada al accionista de la controladora	Venta de productos	CLP	228	894
96.657.210-8	Transportes Fluviales Corral S.A.	Chile	(1)	Relacionada al accionista de la controladora	Venta de productos	CLP	937	927
96.689.310-9	Transbank S.A.	Chile	(1)	Relacionada al accionista de la controladora	Venta de productos	CLP	-	10
96.810.030-0	RDF Media SpA.	Chile	(1)	Relacionada al accionista de la controladora	Venta de productos	CLP	303	64
96.908.930-0	San Vicente Terminal Internacional S.A.	Chile	(1)	Relacionada al accionista de la controladora	Venta de productos	CLP	2.733	3.387
96.908.970-K	San Antonio Terminal Internacional S.A.	Chile	(1)	Relacionada al accionista de la controladora	Venta de productos	CLP	2.291	1.465
96.981.310-6	Cervecería Kunstmann S.A.	Chile	(1)	Subsidiaria de la controladora	Venta de productos	CLP	1.637	810
96.989.120-4	Cervecera CCU Chile Ltda.	Chile	(1)	Subsidiaria de la controladora	Servicios prestados	CLP	-	4.577
96.989.120-4	Cervecera CCU Chile Ltda.	Chile	(1)	Subsidiaria de la controladora	Venta de productos	CLP	462.963	185.696
97.004.000-5	Banco de Chile	Chile	(1)	Relacionada al accionista de la controladora	Venta de productos	CLP	42.330	46.433
99.506.030-2	Muellaje del Maipo S.A.	Chile	(1)	Relacionada al accionista de la controladora	Venta de productos	CLP	2.600	3.260
99.511.240-K	Antofagasta Terminal Internacional S.A.	Chile	(1)	Relacionada al accionista de la controladora	Venta de productos	CLP	2.193	1.289
99.554.560-8	Comercial CCU S.A.	Chile	(1)	Subsidiaria de la controladora	Servicios prestados	CLP	-	839
99.554.560-8	Comercial CCU S.A.	Chile	(1)	Subsidiaria de la controladora	Venta de productos	CLP	51.442	93.264
99.554.560-8	Comercial CCU S.A.	Chile	(1)	Subsidiaria de la controladora	Venta en consignación	CLP	81.796.355	71.980.459
99.586.280-8	Compañía Pisquera de Chile S.A.	Chile	(1)	Subsidiaria de la controladora	Servicios prestados	CLP	133.652	24.259
99.586.280-8	Compañía Pisquera de Chile S.A.	Chile	(1)	Subsidiaria de la controladora	Venta de productos	CLP	28.321	6.797
0-E	Bebidas del Paraguay S.A.	Paraguay	(1)	Subsidiaria de la controladora	Royalty	USD	123.982	87.297
0-E	Milotur S.A.	Uruguay	(1)	Subsidiaria de la controladora	Royalty	USD	121.071	38.170
Totales							**153.288.120**	**122.410.532**

Cuentas por pagar a entidades relacionadas

Corriente:

RUT	Sociedad	País de origen	Ref.	Relación	Transacción	Moneda o unidad de reajuste	Al 31 de diciembre de 2021	Al 31 de diciembre de 2020
							M$	M$
76.041.227-9	CRECCU S.A.	Chile	(1)	Subsidiaria de la controladora	Servicios recibidos	CLP	270.307	28.586
76.115.132-0	Canal 13 SpA.	Chile	(1)	Relacionada al accionista de la controladora	Servicios recibidos	CLP	184.284	64.450
76.337.371-1	Bebidas CCU-PespsiCo SpA.	Chile	(1)	Operación conjunta de subsidiaria de la controladora	Compra de productos	CLP	3.854.533	4.692.913
76.380.217-5	Hapag-Lloyd Chile SpA.	Chile	(1)	Relacionada al accionista de la controladora	Servicios recibidos	CLP	879	598
76.455.830-8	DiWatts S.A.	Chile	(1)	Relacionada al accionista de operación conjunta	Compra de productos	CLP	202.828	86.929
77.148.606-1	La Barra S.A.	Chile	(1)	Subsidiaria de la controladora	Servicios recibidos	CLP	68.798	394.929
77.755.610-K	Comercial Patagona Ltda.	Chile	(1)	Subsidiaria de negocio conjunto de la controladora	Servicios recibidos	CLP	57.905	18.912
78.053.790-6	Servipag Ltda.	Chile	(1)	Relacionada al accionista de la controladora	Servicios recibidos	CLP	161	801
78.259.420-6	Inversiones PFI Chile Ltda.	Chile	(1)	Accionista de operación conjunta	Compra de productos	CLP	1.693.360	1.107.796
79.862.750-3	Transportes CCU Ltda.	Chile	(1)	Subsidiaria de la controladora	Servicios recibidos	CLP	65.953.519	56.979.653
79.862.750-3	Transportes CCU Ltda.	Chile	(1)	Subsidiaria de la controladora	Remesas recibidas	CLP	-	6.649
86.150.200-7	Fábrica de Envases Plásticos S.A.	Chile	(1)	Subsidiaria de la controladora	Compra de productos	CLP	9.426.211	6.508.239
90.413.000-1	Compañía Cervecerías Unidas S.A.	Chile	(1)	Controladora	Servicios recibidos	CLP	5.387.570	3.943.031
91.041.000-8	Viña San Pedro Tarapacá S.A.	Chile	(1)	Subsidiaria de la controladora	Compra de productos	CLP	3.314	1.389
91.041.000-8	Viña San Pedro Tarapacá S.A.	Chile	(1)	Subsidiaria de la controladora	Remesas recibidas	CLP	-	1.753
91.041.000-8	Viña San Pedro Tarapacá S.A.	Chile	(1)	Subsidiaria de la controladora	Servicios recibidos	CLP	6.601	-
92.011.000-2	Empresa Nacional de Energía Enex S.A.	Chile	(1)	Relacionada al accionista de la controladora	Servicios recibidos	CLP	12.902	48.790
94.058.000-5	Servicios Aeroportuarios Aerosan S.A.	Chile	(1)	Relacionada al accionista de la controladora	Servicios recibidos	CLP	75	230
96.591.040-9	Empresas Carozzi S.A.	Chile	(1)	Accionista de operación conjunta	Compra de productos	CLP	202.292	216.883
96.798.520-1	Saam Extraportuarios S.A.	Chile	(1)	Relacionada al accionista de la controladora	Servicios recibidos	CLP	300	1.202
96.810.030-0	RDF Media SpA.	Chile	(1)	Relacionada al accionista de la controladora	Servicios recibidos	CLP	1.980	4.181
96.908.970-K	San Antonio Terminal Internacional S.A.	Chile	(1)	Relacionada al accionista de la controladora	Servicios recibidos	CLP	45	431
96.989.120-4	Cervecera CCU Chile Ltda.	Chile	(1)	Subsidiaria de la controladora	Servicios recibidos	CLP	2.173.183	693.464
99.554.560-8	Comercial CCU S.A.	Chile	(1)	Subsidiaria de la controladora	Compra de productos	CLP	44.198	38.541
99.554.560-8	Comercial CCU S.A.	Chile	(1)	Subsidiaria de la controladora	Servicios recibidos	CLP	28.946.375	7.540.200
0-E	Société des Produits Nestlé S.A.	Suiza	(1)	Relacionada al accionista de subsidiaria	Royalty	Otras monedas	151.871	93.707
0-E	Nestlé Waters Marketing & Distribution S.A.S.	Francia	(1)	Relacionada al accionista de subsidiaria	Compra de productos	Euros	41.794	-
0-E	Nestlé Waters Management & Technology S.A.S.	Francia	(1)	Relacionada al accionista de subsidiaria	Compra de productos	Euros	19.953	-
0-E	Milotur S.A.	Uruguay	(1)	Subsidiaria de la controladora	Compra de productos	USD	436.650	-
Totales							**119.141.888**	**82.474.257**

Transacciones más significativas y efectos en resultados:

A continuación se detallan las transacciones más significativas y sus efectos en el Estado Consolidado de Resultado por Función de las transacciones con entidades relacionadas no incluidas en la consolidación:

Por los ejercicios terminados al 31 de diciembre de 2021 y 2020:

RUT	Sociedad	País de origen	Relación	Transacción	2021		2020	
					Montos	(Cargos)/Abonos (Efecto Resultado)	Montos	(Cargos)/Abonos (Efecto Resultado)
					M$	M$	M$	M$
76.041.227-9	CRECCU S.A.	Chile	Subsidiaria de la controladora	Servicios recibidos	828.317	(828.317)	513.032	(513.032)
76.115.132-8	Canal 13 SpA.	Chile	Relacionada al accionista de la controladora	Servicios recibidos	864.250	(864.250)	720.299	(720.299)
76.337.371-1	Bebidas CCU-PepsiCo SpA.	Chile	Operación conjunta de subsidiaria de la controladora	Compra de productos	37.922.642	-	33.813.716	-
76.593.550-4	CCU Inversiones S.A.	Chile	Subsidiaria de la controladora	Dividendos pagados	35.270	-	45.496	-
76.718.980-2	Watt's Dos S.A.	Chile	Accionista de operación conjunta	Venta de productos	1.295.644	375.737	929.090	269.436
77.755.610-K	Comercial Patagona Ltda.	Chile	Subsidiaria de negocio conjunto de la controladora	Servicios recibidos	248.492	(248.492)	212.115	(212.115)
77.755.610-K	Comercial Patagona Ltda.	Chile	Subsidiaria de negocio conjunto de la controladora	Venta de productos	3.387.316	2.032.389	2.590.158	1.554.095
78.259.420-6	Inversiones PFI Chile Ltda.	Chile	Accionista de operación conjunta	Compra de productos	10.964.591	-	9.821.857	-
78.259.420-6	Inversiones PFI Chile Ltda.	Chile	Accionista de operación conjunta	Servicios prestados	1.288.570	1.288.570	1.500.292	1.500.292
78.259.420-6	Inversiones PFI Chile Ltda.	Chile	Accionista de operación conjunta	Servicios recibidos	237.583	(237.583)	179.987	(179.987)
79.862.750-3	Transportes CCU Ltda.	Chile	Subsidiaria de la controladora	Servicios prestados	3.387.696	3.387.696	3.255.013	3.255.013
79.862.750-3	Transportes CCU Ltda.	Chile	Subsidiaria de la controladora	Servicios recibidos	185.525.463	(185.525.463)	147.603.464	(147.603.464)
79.862.750-3	Transportes CCU Ltda.	Chile	Subsidiaria de la controladora	Venta de productos	520.784	151.027	620.719	180.008
86.150.200-7	Fábrica de Envases Plásticos S.A.	Chile	Subsidiaria de la controladora	Compra de productos	58.481.762	-	43.090.911	-
86.150.200-7	Fábrica de Envases Plásticos S.A.	Chile	Subsidiaria de la controladora	Venta de productos	2.693.855	511.832	2.459.270	467.261
90.413.000-1	Compañía Cervecerias Unidas S.A.	Chile	Controladora	Dividendos pagados	7.327.343	-	9.451.809	-
90.413.000-1	Compañía Cervecerias Unidas S.A.	Chile	Controladora	Intereses ganados	349.340	349.340	117.212	117.212
90.413.000-1	Compañía Cervecerias Unidas S.A.	Chile	Controladora	Remesas enviadas	12.742.338	-	7.444.268	-
90.413.000-1	Compañía Cervecerias Unidas S.A.	Chile	Controladora	Servicios prestados	92.249	92.249	88.688	88.668
90.413.000-1	Compañía Cervecerias Unidas S.A.	Chile	Controladora	Servicios recibidos	14.415.761	(14.415.761)	14.038.689	(14.038.689)
90.703.000-8	Nestlé Chile S.A.	Chile	Accionista de subsidiaria	Dividendos pagados	6.708.433	-	7.590.887	-
90.703.000-8	Nestlé Chile S.A.	Chile	Accionista de subsidiaria	Servicios prestados	-	-	420.000	420.000
91.022.000-4	Millahue S.A.	Chile	Accionista	Dividendos pagados	52.119	-	67.230	-
92.011.000-2	Empresa Nacional de Energía Enex S.A.	Chile	Relacionada al accionista de la controladora	Compra de productos	46.625	(46.625)	34.437	(34.437)
92.011.000-2	Empresa Nacional de Energía Enex S.A.	Chile	Relacionada al accionista de la controladora	Servicios recibidos	499.055	(499.055)	463.728	(463.728)
96.591.040-9	Empresas Carozzi S.A.	Chile	Accionista de operación conjunta	Compra de productos	10.659.798	-	3.944.698	-
96.591.040-9	Empresas Carozzi S.A.	Chile	Accionista de operación conjunta	Venta de productos	105.618	60.203	113.805	64.869
96.810.030-0	RDF Media SpA.	Chile	Relacionada al accionista de la controladora	Servicios recibidos	41.130	(41.130)	50.270	(50.270)
96.989.120-4	Cervecera CCU Chile Ltda.	Chile	Subsidiaria de la controladora	Servicios recibidos	6.731.480	(6.731.480)	6.324.505	(6.324.505)
96.989.120-4	Cervecera CCU Chile Ltda.	Chile	Subsidiaria de la controladora	Venta de productos	2.152.583	624.249	1.570.089	455.326
97.004.000-5	Banco de Chile	Chile	Relacionada al accionista de la controladora	Venta de productos	159.140	143.226	135.224	39.215
99.554.560-8	Comercial CCU S.A.	Chile	Subsidiaria de la controladora	Servicios prestados	11.509	11.509	11.058	11.058
99.554.560-8	Comercial CCU S.A.	Chile	Subsidiaria de la controladora	Servicios recibidos	40.435.134	(40.435.134)	32.405.499	(32.405.499)
99.554.560-8	Comercial CCU S.A.	Chile	Subsidiaria de la controladora	Venta de productos	155.779	88.794	122.754	69.970
99.554.560-8	Comercial CCU S.A.	Chile	Subsidiaria de la controladora	Venta en consignación	475.003.340	-	485.853.839	-
99.586.280-8	Compañía Pisquera de Chile S.A.	Chile	Subsidiaria de la controladora	Servicios prestados	366.678	366.678	89.524	89.524
0-E	Societé Des Producits Nestlé S.A.	Suiza	Relacionada al accionista de subsidiaria	Royalty	596.394	(596.394)	671.730	(671.730)

COMERCIAL CCU S.A.

ESTADOS FINANCIEROS

(Cifras expresadas en miles de pesos chilenos)

Correspondiente al ejercicio terminado
al 31 de diciembre de 2021

El presente documento consta de 9 secciones:

- **Informe de los Auditores Independientes**
- **Estado de Situación Financiera**
- **Estado de Resultados por Función**
- **Estado de Resultados Integrales**
- **Estado de Cambios en el Patrimonio**
- **Estado de Flujos de Efectivo**
- **Resumen de las Principales Políticas Contables**
- **Cambios Contables**
- **Saldos y Transacciones con Partes Relacionadas**

INFORME DEL AUDITOR INDEPENDIENTE

Santiago, 23 de febrero de 2022

Señores Accionistas y Directores
Compañía Cervecerías Unidas S.A.

Como auditores externos de Compañía Cervecerías Unidas S.A. y subsidiarias, hemos auditado sus estados financieros consolidados al 31 de diciembre de 2021 y 2020, sobre los que informamos con fecha 23 de febrero de 2022. Los estados financieros en forma resumida, preparados de acuerdo con lo establecido en la Norma de Carácter General (NCG) N° 30, Sección II.2.1, párrafo A.4.2, emitida por la Superintendencia de Valores y Seguros (actualmente Comisión para el Mercado Financiero – CMF), de la subsidiaria Comercial CCU S.A. y sus notas de "criterios contables aplicados" y "transacciones con partes relacionadas", adjuntos, son consistentes, en todos sus aspectos significativos, con la información contenida en los estados financieros consolidados que hemos auditado.

La preparación de tales estados financieros en forma resumida que incluye los criterios contables aplicados y las transacciones con partes relacionadas, es responsabilidad de la Administración de Compañía Cervecerías Unidas S.A. y Comercial CCU S.A.

Informamos que los mencionados estados financieros en forma resumida y sus notas de "criterios contables aplicados" y "transacciones con partes relacionadas" de Comercial CCU S.A. adjuntos, corresponden a aquellos que fueron utilizados en el proceso de consolidación llevado a cabo por la Compañía Cervecerías Unidas S.A. al 31 de diciembre de 2021 y 2020.

Este informe ha sido preparado teniendo presente lo requerido en la NCG 30, Sección II.2.1, párrafo A.4.2 y se relaciona exclusivamente con Compañía Cervecerías Unidas S.A. y, es emitido solamente para información y uso de su Administración Superior y de la Comisión para el Mercado Financiero, por lo que no ha sido preparado para ser usado, ni debe ser usado, por ningún usuario distinto a los señalados.

ESTADO DE SITUACIÓN FINANCIERA

ACTIVOS	Al 31 de diciembre de 2021	Al 31 de diciembre de 2020
	M$	M$
Activos corrientes		
Efectivo y equivalentes al efectivo	7.779.253	17.335.644
Otros activos no financieros	277.358	413.070
Deudores comerciales y otras cuentas por cobrar	85.026.534	69.524.622
Cuentas por cobrar a entidades relacionadas	159.706.852	145.907.365
Activos por impuestos corrientes	440.443	413.942
Total activos corrientes	**253.230.440**	**233.594.643**
Activos no corrientes		
Otros activos no financieros	104.722	86.586
Cuentas por cobrar no corrientes	15.511	336.509
Activos intangibles distintos de la plusvalía	258.911	493.303
Propiedades, plantas y equipos (neto)	268.583	239.921
Activos por derechos de uso	1.319.883	1.521.793
Activos por impuestos diferidos	4.151.180	4.080.758
Total activos no corrientes	**6.118.790**	**6.758.870**
Total activos	**259.349.230**	**240.353.513**

ESTADO DE SITUACIÓN FINANCIERA

PASIVOS Y PATRIMONIO	Al 31 de diciembre de 2021	Al 31 de diciembre de 2020
PASIVOS	**M$**	**M$**
Pasivos corrientes		
Otros pasivos financieros	3.235	2.308
Pasivos por arrendamientos corrientes	838.315	983.047
Cuentas por pagar comerciales y otras cuentas por pagar	8.721.736	6.540.675
Cuentas por pagar a entidades relacionadas	189.952.223	173.390.835
Otras provisiones a corto plazo	64.260	7.414
Pasivos por impuestos corrientes	21.566	74.296
Provisiones corrientes por beneficios a los empleados	6.277.202	5.039.780
Otros pasivos no financieros	-	1.182
Total pasivos corrientes	**205.878.537**	**186.039.537**
Pasivos no corrientes		
Pasivos por arrendamientos no corrientes	439.475	538.746
Cuentas por pagar a entidades relacionadas	56.557.382	56.557.382
Provisiones no corrientes por beneficios a los empleados	7.464.425	8.078.280
Total pasivos no corrientes	**64.461.282**	**65.174.408**
Total pasivos	**270.339.819**	**251.213.945**
PATRIMONIO		
Patrimonio neto atribuible a los propietarios de la controladora		
Capital emitido	1.268	1.268
Otras reservas	(87.993)	(986.342)
Resultados acumulados	(10.903.864)	(9.875.358)
Total patrimonio	**(10.990.589)**	**(10.860.432)**
Total pasivos y patrimonio	**259.349.230**	**240.353.513**

ESTADO DE RESULTADOS POR FUNCIÓN

ESTADO DE RESULTADOS POR FUNCIÓN	Por los ejercicios terminados al 31 de diciembre de	
	2021	2020
	M$	M$
Ingresos por ventas	68.124.928	63.064.775
Margen bruto	**68.124.928**	**63.064.775**
Otros ingresos, por función	178.452	(15.753)
Costos de distribución	(434.263)	(98.085)
Gastos de administración	(13.488.509)	(12.399.674)
Otros gastos, por función	(51.977.434)	(49.331.838)
Ganancias (pérdidas) de actividades operacionales	**2.403.174**	**1.219.425**
Ingresos financieros	248.970	72.474
Costos financieros	(4.095.084)	(4.283.357)
Ganancias (pérdidas) de cambio en moneda extranjera	10.300	(9.726)
Resultado por unidades de reajuste	24.275	16.176
Utilidad (pérdida) antes de impuestos	**(1.408.365)**	**(2.985.008)**
Impuestos a las ganancias	379.859	788.349
Utilidad (pérdida) del ejercicio	**(1.028.506)**	**(2.196.659)**
Utilidad básica por acción (pesos) proveniente de:		
Operaciones continuadas	(10.285.060,00)	(21.966.590,00)
Utilidad diluida por acción (pesos) proveniente de:		
Operaciones continuadas	(10.285.060,00)	(21.966.590,00)

ESTADO DE RESULTADOS INTEGRALES

ESTADO DE RESULTADOS INTEGRALES	Por los ejercicios terminados al 31 de diciembre de	
	2021	2020
	M$	M$
Utilidad (pérdida) del ejercicio	(1.028.506)	(2.196.659)
Otro resultado integral		
Componentes de otro resultado integral que no se reclasificarán al resultado del ejercicio, antes de impuestos		
Ganancias (pérdidas) actuariales por planes de beneficios definidos	1.230.615	(127.995)
Otro resultado integral que no se reclasificará al resultado del ejercicio, antes de impuestos	**1.230.615**	**(127.995)**
Otros componentes de otro resultado integral, antes de impuestos	**1.230.615**	**(127.995)**
Impuestos a las ganancias relativos a componentes de otro resultado integral que no se reclasificará al resultado del ejercicio		
Impuesto a las ganancias relacionado con planes de beneficios definidos	(332.266)	34.560
Impuestos a las ganancias relativos a componentes de otro resultado integral que no se reclasificará al resultado del ejercicio	**(332.266)**	**34.560**
Total otros ingresos y gastos integrales del ejercicio	**898.349**	**(93.435)**
Ingresos y gastos integrales del ejercicio	**(130.157)**	**(2.290.094)**

(1) Correspondería a la utilidad del ejercicio en el caso de que ningún ingreso o gasto se hubiera registrado directamente contra patrimonio.

ESTADO DE CAMBIOS EN EL PATRIMONIO

ESTADO DE CAMBIOS EN EL PATRIMONIO	Capital emitido	Otras reservas		Total otras reservas	Resultados acumulados	Total Patrimonio
	Capital pagado	Reservas de ganancias y pérdidas por planes de beneficios definidos	Otras reservas varias			
	M$	M$	M$	M$	M$	M$
Saldos al 1 de enero de 2020	**1.268**	**(892.803)**	**(104)**	**(892.907)**	**(7.678.699)**	**(8.570.338)**
Cambios						
Ingresos y gastos por resultados integrales	-	(93.435)	-	(93.435)	(2.196.659)	**(2.290.094)**
Total cambios en el patrimonio	**-**	**(93.435)**	**-**	**(93.435)**	**(2.196.659)**	**(2.290.094)**
SALDOS AL 31 DE DICIEMBRE DE 2020	**1.268**	**(986.238)**	**(104)**	**(986.342)**	**(9.875.358)**	**(10.860.432)**
Saldos al 1 de enero de 2021	**1.268**	**(986.238)**	**(104)**	**(986.342)**	**(9.875.358)**	**(10.860.432)**
Cambios						
Ingresos y gastos por resultados integrales	-	898.349	-	898.349	(1.028.506)	**(130.157)**
Total cambios en el patrimonio	**-**	**898.349**	**-**	**898.349**	**(1.028.506)**	**(130.157)**
SALDOS AL 31 DE DICIEMBRE DE 2021	**1.268**	**(87.889)**	**(104)**	**(87.993)**	**(10.903.864)**	**(10.990.589)**

ESTADO DE FLUJOS DE EFECTIVO

ESTADO DE FLUJOS DE EFECTIVO	Por los ejercicios terminados al 31 de diciembre de	
	2021	2020
	M$	M$
Flujos de Efectivo Procedentes de (Utilizados en) Actividades de Operación		
Clases de Cobros		
Cobros procedentes de las ventas de bienes y prestación de servicios	35.599.072	70.753.818
Otros cobros por actividades de operación	1.471.463.964	1.134.431.159
Clases de Pagos		
Pagos a proveedores por el suministro de bienes y servicios	(5.455.867)	(19.891.410)
Pagos a y por cuenta de los empleados	(43.101.744)	(41.400.434)
Otros pagos por actividades de operación	(1.479.981.499)	(1.138.761.260)
Flujos de efectivo procedentes (utilizados en) operaciones	**(21.476.074)**	**5.131.873**
Intereses pagados	(3.541.501)	(3.590.758)
Intereses recibidos	113.381	134.539
Impuestos a las ganancias reembolsados (pagados)	174.539	233.328
Flujos de Efectivo Procedentes de (Utilizados en) Actividades de Operación	**(24.729.655)**	**1.908.982**
Flujos de Efectivo Procedentes de (Utilizados en) Actividades de Inversión		
Compras de propiedades, planta y equipo	(44.591)	(32.569)
Compras de activos intangibles	(187.103)	(197.743)
Otras entradas (salidas) de efectivo	16.517.043	(81.292)
Flujos de Efectivo Procedentes de (Utilizados en) Actividades de Inversión	**16.285.349**	**(311.604)**
Flujos de Efectivo Procedentes de (Utilizados en) Actividades de Financiación		
Pagos de pasivos por arrendamiento	(1.122.209)	(1.078.015)
Flujos de Efectivo Procedentes de (Utilizados en) Actividades de Financiación	**(1.122.209)**	**(1.078.015)**
Incremento Neto (Disminución) en el Efectivo y Equivalente al Efectivo, antes del Efecto de los Cambios en la Tasa de Cambio	**(9.566.515)**	**519.363**
Efectos de las variaciones en la tasa de cambio sobre el Efectivo y Equivalente	**10.124**	**(4.552)**
Incremento (disminución) de efectivo y equivalentes al efectivo	**(9.556.391)**	**514.811**
Efectivo y Equivalentes al Efectivo, Saldo Inicial	**17.335.644**	**16.820.833**
Efectivo y Equivalentes al Efectivo, Saldo Final	**7.779.253**	**17.335.644**

Nota 1 Resumen de las principales políticas contables

A continuación se describen las principales políticas de contabilidad adoptadas en la preparación de estos Estados Financieros.

1.1 Bases de preparación

Los presentes Estados Financieros al 31 de diciembre de 2021 han sido preparados de acuerdo a las Normas Internacionales de Información Financiera (IFRS) emitidas por el International Accounting Standards Board (IASB), las que han sido aplicadas de manera uniforme en los ejercicios que se presentan.

Los Estados Financieros se han preparado bajo el criterio del costo histórico, modificado por la revalorización de ciertos activos financieros y pasivos financieros (incluyendo instrumentos derivados) a su valor razonable.

La preparación de los Estados Financieros conforme a IFRS requiere el uso de ciertas estimaciones contables críticas. También exige a la Administración que ejerza su criterio profesional en el proceso de aplicación de las políticas contables de la Sociedad.

A la fecha de emisión de estos Estados Financieros, se han publicado nuevas Normas, Mejoras, Enmiendas e Interpretaciones a las normas existentes que no han entrado en vigencia y que la Sociedad no ha adoptado con anticipación o que ha aplicado cuando corresponde.

La aplicación de nuevos pronunciamientos contables a partir del 1 de enero de 2021, no tuvo efecto significativo en los estados financieros de la Sociedad.

Estas son de aplicación obligatoria a partir de las fechas indicadas a continuación:

Nuevas Normas, Mejoras, Enmiendas e Interpretaciones		Aplicación obligatoria para ejercicios iniciados en:
Enmienda IAS 16	Propiedades, Planta y Equipo: Ingresos antes del uso previsto.	1 de enero de 2022
Enmienda IAS 37	Actualizan referencias del Activo y Pasivo contingente al Marco Conceptual.	1 de enero de 2022
Enmienda IAS 41	Impuestos en las mediciones del valor razonable.	1 de enero de 2022
Enmienda IFRS 3	Actualizan referencia de la Combinación de Negocio al Marco Conceptual.	1 de enero de 2022
Enmienda IFRS 9	Honorarios en la prueba del "10 por ciento" para la baja en cuentas de pasivos financieros.	1 de enero de 2022
Enmienda IAS 1 - IAS 8	Presentación de Estados Financieros y políticas contables, cambios en las estimaciones, errores contables y políticas contables.	1 de enero de 2023
Enmienda IAS 12	Impuesto diferido relacionado con activos y pasivos que surgen de una sola transacción.	1 de enero de 2023
IFRS 17	Contratos de Seguros.	1 de enero de 2023
Enmienda IAS 1	Presentación de Estados Financieros y políticas contables, clasificación y liquidación de pasivos.	1 de enero de 2024

La Sociedad estima que la adopción de estas nuevas Normas, Mejoras, Enmiendas e Interpretaciones antes mencionadas, no tendrán un impacto significativo en los Estados Financieros.

1.2 Transacciones en monedas extranjeras y unidades de reajuste

Moneda de presentación y Moneda funcional

La Sociedad utiliza el peso chileno ($ o CLP) como su moneda funcional y moneda de presentación de sus Estados Financieros. La moneda funcional se ha determinado considerando el ambiente económico en que la Sociedad desarrolla sus operaciones y la moneda en que se generan los principales flujos de efectivo.

Transacciones y saldos

Las transacciones en monedas extranjeras y unidades reajustables son registradas al tipo de cambio de la respectiva moneda o unidad de reajuste a la fecha en que la transacción cumple con los requisitos para su reconocimiento inicial. Al cierre de cada Estado de Situación Financiera, los activos y pasivos monetarios denominados en monedas extranjeras y unidades reajustables son traducidos a pesos chilenos al tipo de cambio vigente de la respectiva moneda o unidad de reajuste. Las Ganancias (pérdidas) de cambio en moneda extranjera originadas, tanto en la liquidación de operaciones en moneda extranjera, como en la valorización de los activos y pasivos monetarios en moneda extranjera, se incluyen en el resultado del ejercicio en el rubro Ganancias (pérdidas) de cambio en moneda extranjera, en tanto las diferencias originadas por los cambios en unidades de reajuste se registran en el rubro Resultado por unidades de reajuste.

Los tipos de cambio de las principales monedas extranjeras y unidades de reajuste utilizadas en la preparación de los Estados Financieros, son los siguientes:

Pesos chilenos por unidad de moneda extranjera o unidad de reajuste		Al 31 de diciembre de 2021	Al 31 de diciembre de 2020
		$	$
Monedas extranjeras			
Dólar estadounidense	USD	844,69	710,95
Euro	EUR	955,64	873,30
Unidades de reajuste			
Unidad de fomento (*)	UF	30.991,74	29.070,33

(*) La Unidad de Fomento (UF) es un índice indexado a la inflación, denominado en pesos chilenos. La UF es calculada diariamente basada en los cambios que experimenta el ratio de inflación en el mes anterior.

1.3 Efectivo y equivalentes al efectivo

El efectivo y equivalentes al efectivo incluye el efectivo en caja y los saldos en bancos.

1.4 Instrumentos financieros

La IFRS 9 - Instrumentos financieros, reemplaza a la IAS 39 - Instrumentos financieros, para los períodos anuales que comiencen el 1 de enero de 2018 y que reúne tres aspectos de contabilidad y que son: clasificación y medición; deterioro; y contabilidad de cobertura.

Activos financieros

La Sociedad reconoce un activo financiero en el Estado de Situación Financiera de acuerdo a lo siguiente:

A la fecha de reconocimiento inicial, la administración de la Sociedad clasifica sus activos financieros como: (i) a valor razonable a través de resultados, (ii) costo amortizado (créditos y cuentas por cobrar) y (iii) a valor razonable con cambios en Otros resultados integrales (derivados de cobertura). La clasificación depende del propósito para el cual los activos financieros fueron adquiridos. Para los instrumentos no clasificados a valor razonable a través de resultados, cualquier costo atribuible a la transacción es reconocido como parte del valor del activo.

El valor razonable de instrumentos que son cotizados activamente en mercados formales está determinado por los precios de cotización en la fecha de cierre de los Estados Financieros. Para inversiones donde no existe un mercado activo, el valor razonable es determinado utilizando técnicas de valorización, entre las que se incluyen: (i) el uso de transacciones de mercado recientes, (ii) referencias al valor actual de mercado de otro instrumento financiero de características similares, (iii) descuento de flujos de efectivo y (iv) otros modelos de valuación.

Con posterioridad al reconocimiento inicial la Sociedad valoriza los activos financieros como se describe a continuación:

Créditos y cuentas por cobrar

Los créditos y las cuentas por cobrar comerciales se reconocen por el importe de la factura.

La Sociedad toma seguros de crédito que cubren aproximadamente el 90% de los saldos de las cuentas por cobrar individualmente significativas para el mercado nacional y del total de las cuentas por cobrar, netos de un deducible del 10%. Una pérdida por deterioro para los saldos por cobrar a nuestros clientes se produce cuando existe una evidencia objetiva de que la Sociedad no será capaz de cobrar todos los importes de acuerdo a los términos originales de las cuentas a cobrar. Algunos indicadores de que una cuenta por cobrar pueda ser incobrable son las dificultades financieras, inicio de un proceso de quiebra, una reestructuración financiera y antigüedad de la morosidad de nuestros clientes.

El importe y cálculo de la estimación por pérdida por deterioro, se mide en una cantidad igual a las “Pérdidas Crediticias Esperadas”, utilizando el enfoque simplificado establecido en la IFRS 9 y para determinar si existe o no deterioro sobre la cartera se realiza un análisis de riesgo de acuerdo a la experiencia histórica (tres años) sobre la incobrabilidad de la misma, considerando también otros factores de antigüedad hasta llegar a un 100% de las deudas superiores a 180 días, y de aquellos casos que, de acuerdo a la política, se estiman pérdidas parciales por deterioro sobre análisis individuales caso a caso.

La Sociedad considera que estos activos financieros podrían estar deteriorados cuando: i) Es poco probable que el deudor pague sus obligaciones de crédito en su totalidad, sin que la Sociedad recurra a acciones tales como la reclamación de seguros, o ii) El activo financiero ha excedido la fecha de vencimiento acordada contractualmente.

a) Medición de la pérdida esperada

La Pérdida Crediticia Esperada corresponde a la probabilidad de pérdidas crediticias de acuerdo a la historia reciente, considerando la incobrabilidad de los últimos tres años móviles. Estos ratios históricos se ajustan de acuerdo a la mensualidad y monto de los diferentes documentos por cobrar comerciales históricos. Complementariamente se analiza la cartera de acuerdo a su probabilidad de solvencia en el futuro, su historia financiera reciente y las condiciones de mercado, para determinar la categoría del cliente para la constitución de provisión en relación a su riesgo definido.

b) Deterioro crediticio

En cada fecha de presentación de los Estados Financieros, la Sociedad evalúa si estos activos financieros contabilizados a costo amortizado tienen deterioro crediticio. Un activo financiero tiene "deterioro crediticio" cuando ocurren uno o más eventos que generan un impacto perjudicial en la estimación de los flujos de efectivo futuros. Adicionalmente, la Sociedad incluye información de los efectos por modificaciones de los flujos de efectivo contractuales (repactaciones), las cuales son menores y corresponden a casos específicos con clientes estratégicos de la Sociedad.

Adicionalmente la Sociedad mantiene seguros de crédito para cuentas por cobrar individualmente significativas. Las pérdidas por deterioro se registran en el Estado de Resultados por Función en el período que se producen.

Los créditos y cuentas por cobrar comerciales corrientes se reconocen a su valor nominal y no se descuentan. La Sociedad ha determinado que el cálculo del costo amortizado no presenta diferencias significativas con respecto al monto facturado debido a que la transacción no tiene costos significativos asociados.

Pasivos financieros

La Sociedad reconoce un pasivo financiero en el Estado de Situación Financiera de acuerdo a lo siguiente:

Préstamos y obligaciones financieras que devengan intereses

Los préstamos y obligaciones financieras que devengan intereses son reconocidos inicialmente al valor razonable de los recursos obtenidos, menos los costos incurridos directamente atribuibles a la transacción. Después del reconocimiento inicial, los préstamos y obligaciones que devengan intereses se valorizan al costo amortizado. La diferencia entre el monto neto recibido y valor a pagar es reconocida en el Estado de Resultados por Función durante el período de duración del préstamo, utilizando el método de interés efectivo. Los intereses pagados y devengados que corresponden a préstamos y obligaciones utilizadas en el financiamiento de sus operaciones se presentan bajo Costos financieros. Los préstamos y obligaciones que devengan intereses, con vencimiento dentro de los próximos doce meses, son clasificados como pasivos corrientes a menos que la Sociedad tenga el derecho incondicional de diferir el pago de la obligación por al menos doce meses después de la fecha del cierre de los Estados Financieros.

Cuentas por pagar comerciales y otras cuentas por pagar

Las cuentas por pagar comerciales y otras cuentas por pagar se reconocen a su valor nominal, debido a que no difiere significativamente de su valor razonable. La Sociedad ha determinado que no existe una diferencia significativa de utilizar el cálculo del costo amortizado del método de tasa de interés efectiva.

1.5 Deterioro de activos financieros

La Sociedad evalúa a cada fecha del Estado de Situación Financiera si un activo financiero o grupo de activos presenta indicios de deterioro.
La Sociedad evalúa el deterioro de las cuentas por cobrar en forma colectiva, para lo cual agrupa los activos financieros de acuerdo con características de riesgo similares que son indicativas de la capacidad de los deudores para cumplir con sus obligaciones en los términos pactados. Cuando existe evidencia objetiva que se ha incurrido en una pérdida por deterioro de las cuentas por cobrar, el monto de la pérdida es reconocido en el Estado de Resultados por Función bajo el rubro Gastos de administración.

Si en un ejercicio posterior, el monto de la pérdida por deterioro disminuye y la disminución puede ser objetivamente relacionada con un evento que ocurre después del reconocimiento del deterioro, la pérdida por deterioro anteriormente reconocida es reversada.

Cualquier reverso posterior de una pérdida por deterioro es reconocida en resultados en la medida que el valor libro del activo no excede su valor a la fecha de reverso.

1.6 Otros activos no financieros

Incluyen principalmente desembolsos por pagos anticipados asociados a Publicidad relacionados a contratos por la confección de comerciales que están en proceso y que aún no han sido exhibidos (corrientes y no corrientes), pagos de seguros y anticipos a proveedores en relación a ciertas compras de propiedades, plantas y equipos.

1.7 Propiedades, planta y equipos

Las propiedades, plantas y equipos (PPE) son registrados al costo histórico, menos depreciaciones acumuladas y pérdidas por deterioro. El costo incluye tanto los desembolsos directamente atribuibles a la adquisición o construcción del activo, como así también los costos por intereses incurridos para la construcción de cualquier activo calificado, los que se capitalizan durante el ejercicio de tiempo que es necesario para completar y preparar el activo para el uso que se pretende. Los desembolsos posteriores a la compra o adquisición sólo son capitalizados cuando es probable que beneficios económicos futuros asociados a la inversión fluyan hacia la Sociedad y los costos puedan ser medidos razonablemente. Los otros desembolsos posteriores corresponden a reparaciones o mantenciones y son registrados en el Estado de Resultados por Función cuando son incurridos.

La depreciación de PPE es calculada linealmente basada en la vida útil estimada de dichos bienes, considerando el valor residual estimado de éstos. Cuando un bien está compuesto por componentes significativos, que tienen vidas útiles diferentes, cada parte se deprecia en forma separada. Las estimaciones de vidas útiles y valores residuales de PPE son revisadas y ajustadas, si es necesario, a cada fecha de cierre de los Estados Financieros.

Las vidas útiles estimadas de propiedades, plantas y equipos son las siguientes:

Tipo de bienes	Número de años
Terrenos	Indefinida
Edificios y construcciones	20 a 60
Maquinarias y equipos	10 a 25
Muebles y enseres	5 a 10

Las pérdidas y ganancias por la venta de propiedades, plantas y equipos se calculan comparando los ingresos obtenidos con el valor en libro y se incluyen en el Estado de Resultados por Función.

Cuando el valor libro de un activo de propiedad, planta y equipo excede a su monto recuperable, este es reducido inmediatamente hasta su monto recuperable ***(Ver Nota 1 - Resumen de las principales políticas contables, 1.10)***.

Arrendamientos

Los contratos de arriendo se registran mediante el reconocimiento de un activo por el derecho de uso de los bienes sujetos a contratos de arrendamiento bajo el rubro Activos por derechos de uso y un pasivo que se presenta dentro de pasivos corrientes y no corrientes, en el rubro Pasivos por arrendamientos , equivalente al valor presente de los pagos asociados al contrato. Cabe señalar, que los activos y pasivos derivados de un contrato de arrendamiento se miden inicialmente a su valor presente.

En cuanto a los efectos en el Estado de Resultados por función, mensualmente se reconoce la depreciación del derecho de uso, dicha depreciación es calculada linealmente durante el plazo del arrendamiento, junto con la correspondiente cuota de costo financiero asociada a la actualización del pasivo por arrendamiento. Este costo financiero se reconoce en resultados durante el período de arrendamiento, con el fin de producir una tasa de interés periódica constante sobre el saldo restante del pasivo. En el caso de modificaciones al contrato de arrendamiento tales como valor del arrendamiento, plazo, índice de reajustabilidad, tasa de interés asociada, etc., el arrendatario reconoce el monto de la nueva medición del pasivo por arrendamiento como un ajuste al activo por el derecho de uso.

Antes de la entrada en vigencia de la IFRS 16, la Sociedad clasificaba los arrendamientos cuando se transferían sustancialmente todos los riesgos y beneficios asociados a la propiedad del bien. Todos los demás arriendos se consideraban operativos. Los bienes adquiridos mediante arrendamiento financiero se registraban como activos no corrientes, valorándose inicialmente al valor presente de los pagos mínimos futuros o a su valor justo si es menor, reflejándose en el pasivo la correspondiente deuda con el arrendatario. Los pagos realizados se desglosaban entre la cancelación de la deuda y la carga financiera correspondiente, la cual se registra como Costo financiero del período. En el caso de arrendamientos operativos, el gasto se contabilizaba linealmente en función de la duración del contrato de arrendamiento por el valor del servicio devengado.

1.8 Activos intangibles distintos de Plusvalía

Programas informáticos

Las licencias adquiridas de programas informáticos son capitalizadas al valor de los costos incurridos en adquirirlas y prepararlas para usar los programas específicos. Estos costos se amortizan durante sus vidas útiles estimadas (4 a 7 años). Los costos relacionados con el mantenimiento de programas informáticos se reconocen como gasto en el período en que se incurren.

Investigación y desarrollo

Los gastos de investigación y desarrollo se reconocen como un gasto en el ejercicio en que se incurren.

1.9 Deterioro de activos no corrientes distintos de la plusvalía

La Sociedad evalúa anualmente la existencia de indicadores de deterioro sobre activos no financieros. Si existen indicadores, la Sociedad estima el monto recuperable del activo deteriorado. De no ser posible estimar el monto recuperable del activo deteriorado a nivel individual, la Sociedad estima el monto recuperable de la unidad generadora de efectivo al cual el activo pertenece.

Para los activos intangibles de vida útil indefinida, los cuales no son amortizados, en forma anual o antes si se detectan evidencias de deterioro, se realizan las pruebas necesarias, de modo de asegurar que su valor contable no supere el valor recuperable.

El monto recuperable es definido como el mayor entre el valor razonable, menos los costos de venta y el valor en uso. El valor en uso es determinado mediante la estimación de los flujos de efectivo futuros, asociados al activo o unidad generadora de efectivo, descontados a su valor presente, utilizando tasas de interés, antes de impuestos, que reflejan el valor del dinero

en el tiempo y los riesgos específicos del activo. En el caso que el monto del valor libro del activo exceda a su monto recuperable, la Sociedad registra una pérdida por deterioro en los resultados del ejercicio.

Los demás activos no financieros distintos de plusvalía e intangibles con vida útil indefinida, se someten a pruebas de pérdidas por deterioro siempre que algún suceso o cambio en las circunstancias del negocio indiquen que el valor libros de los activos puede no ser recuperable y se reconoce una pérdida por deterioro cuando el valor libros es mayor que su valor recuperable.
La Sociedad evalúa si los indicadores de deterioro sobre activos no financieros que derivaron en pérdidas registradas en ejercicios pasados han desaparecido o han disminuido. Si existe esta situación, el monto recuperable del activo específico es recalculado y su valor libro incrementado si es necesario. El incremento es reconocido en el Estado de Resultados por Función como un reverso de pérdidas por deterioro. El incremento del valor del activo previamente deteriorado es reconocido sólo si éste proviene de cambios en los supuestos que fueron utilizados para calcular el monto recuperable. El monto de incremento del activo producto del reverso de la pérdida por deterioro es limitado hasta el monto que hubiera sido reconocido de no haber existido el deterioro.

1.10 Impuesto a las ganancias

El impuesto a las ganancias está conformado por el impuesto a la renta asociado a las obligaciones legales por impuesto a la renta y los impuestos diferidos reconocidos de acuerdo con la IAS Nº 12. El impuesto a la renta es reconocido en el Estado de Resultados por Función, excepto cuando éste se relaciona con partidas registradas directamente en el patrimonio, en cuyo caso el efecto de impuesto se reconoce también en patrimonio.

Obligación por impuesto a la renta

Las obligaciones por impuesto a la renta son reconocidas en los Estados Financieros en base a la mejor estimación de las rentas líquidas imponibles a la fecha de cierre de los Estados Financieros y aplicando la tasa de impuesto a la renta vigente a dicha fecha.

Impuestos diferidos

Los impuestos diferidos son los impuestos que la Sociedad espera pagar o recuperar en el futuro por las diferencias temporarias entre el valor libro de los activos y pasivos para propósitos de reporte financiero y la correspondiente base tributaria de estos activos y pasivos utilizada en la determinación de las utilidades afectas a impuesto. Los activos y pasivos por impuestos diferidos son generalmente reconocidos por todas las diferencias temporarias y son calculados a las tasas que estarán vigentes a la fecha en que los pasivos sean pagados y los activos sean realizados.

Los activos por impuestos diferidos, incluidos aquellos originados por pérdidas tributarias, son reconocidos en la medida que es probable que en el futuro existan utilidades tributables contra las cuales se puedan imputar las diferencias temporarias deducibles y las pérdidas tributarias no utilizadas.

Los activos y pasivos por impuesto diferido son compensados si existe un derecho legalmente exigible de compensar activos tributarios contra pasivos tributarios y el impuesto diferido esté relacionado con la misma entidad tributaria.

1.11 Beneficios a los empleados

Vacaciones de los empleados

La Sociedad registra el costo asociado a las vacaciones del personal sobre base devengada.

Bonificaciones a empleados

La Sociedad reconoce un pasivo y un gasto para bonos cuando está obligada contractualmente o cuando dado el resultado a determinada fecha se estima que se pagará a final del año.

Indemnización por años de servicios

La Sociedad registra un pasivo por el pago a todo evento de indemnizaciones por años de servicio, correspondiente a planes de beneficios definidos, derivado de los acuerdos colectivos e individuales suscritos con los trabajadores. Esta obligación se determina mediante el valor actuarial del costo devengado del beneficio, método que considera diversos factores en el

cálculo, tales como estimaciones de permanencia futura, tasas de mortalidad, incrementos salariales futuros y tasas de descuentos. Este valor así determinado se presenta a valor actual utilizando el método de beneficios devengados por años de servicio. Las tasas de descuento se determinan por referencia a curvas de tasas de interés de mercado. Las pérdidas y ganancias son directamente reconocidas en el Estado de Resultados por Función.

De acuerdo a la Enmienda IAS 19, las pérdidas o ganancias actuariales se registran directamente en el Estado de Resultados Integrales, en Patrimonio, y por otra parte, de acuerdo a las políticas de la Sociedad, los costos financieros relacionados al plan de beneficios definidos se registran bajo el rubro Costos financieros en el Estado de Resultados por Función.

1.12 Provisiones

Las provisiones se reconocen cuando: (i) la Sociedad tiene una obligación presente, ya sea legal o implícita, como resultado de eventos pasados; (ii) es probable vaya a ser necesaria una salida de recursos para liquidar la obligación y (iii) el monto se ha estimado de forma fiable. Los montos reconocidos como provisión son la mejor estimación de la administración a la fecha de cierre de los Estados Financieros y de los desembolsos necesarios para liquidar la obligación.

Los conceptos por los cuales se constituyen provisiones con cargo a resultados corresponden principalmente a juicios civiles, laborales y tributarios por los que pudiese verse afectada la Sociedad.

1.13 Reconocimiento de ingresos

Los ingresos son reconocidos en la medida en que es probable que los beneficios económicos fluyan hacia la Sociedad y puedan ser medidos con fiabilidad. Los ingresos son medidos al valor razonable de los beneficios económicos recibidos o por recibir y se presentan netos del impuesto al valor agregado, impuestos específicos, devoluciones, descuentos y rappel.

Los ingresos por ventas de bienes se reconocen después de que la Sociedad ha transferido al comprador los riesgos y beneficios inherentes a la propiedad de esos bienes y no mantiene el derecho a disponer de ellos, ni a mantener un control eficaz; por lo general, esto significa que las ventas se registran al momento del traspaso de riesgos y beneficios a los clientes en conformidad con los términos convenidos en los acuerdos comerciales y una vez que se satisface la obligación de desempeño.

En relación a la IFRS 15, la Sociedad ha aplicado los criterios establecidos en esta norma para los presentes Estados Financieros.

La Sociedad genera sus ingresos principalmente por el cobro de servicios de venta de productos en consignación como: cervezas, bebidas gaseosas, aguas minerales, aguas purificadas, néctares, vinos, licores y confites, productos que son distribuidos a través de comercios minoristas, distribuidores mayoristas y cadenas de supermercados. Los ingresos por ventas son reconocidos por los servicios devengados y se presentan netos del impuesto del valor agregado.

1.14 Acuerdos comerciales con distribuidores y cadenas de supermercado

La Sociedad celebra acuerdos comerciales con sus principales distribuidores y supermercados a través de los cuales se establecen (i) descuentos por volumen y otras variables del cliente, (ii) descuentos promocionales, que corresponden a una reducción adicional en el precio de los productos vendidos, con ocasión del desarrollo de iniciativas comerciales (promociones temporales); (iii) pago por servicios y otorgamiento de contraprestaciones (contratos de publicidad y promoción, uso de espacios preferentes y otros); y (iv) publicidad compartida, que corresponde a la participación de la Sociedad en campañas publicitarias, revistas de promoción y apertura de nuevos puntos de venta.

Los descuentos por volumen y descuentos promocionales se reconocen como una reducción en el precio de venta de los productos vendidos. Los aportes para publicidad compartida se reconocen cuando se han desarrollado las actividades publicitarias acordadas con el distribuidor y se registran como gastos de comercialización bajo el rubro Otros gastos por función.

Los compromisos con distribuidores o importadores en el ámbito de las exportaciones se reconocen en base a los acuerdos comerciales existentes.

1.15 Otros ingresos por función

Los otros ingresos por función comprenden, principalmente, ingresos por venta de activo fijo y otros activos.

1.16 Otros gastos por función

Otros gastos por función comprenden, principalmente, gastos de publicidad y promoción, las depreciaciones de activos de venta, gastos de venta, gastos de marketing (conjuntos, letreros, neones en instalaciones de clientes) y las remuneraciones y compensaciones del personal de marketing y ventas.

1.17 Costos de distribución

Los costos de distribución comprenden todos aquellos gastos necesarios para entregar los productos a los clientes.

1.18 Gastos de administración

Los gastos de administración comprenden las remuneraciones y compensaciones del personal de las unidades de apoyo, las depreciaciones de oficinas, equipos,instalaciones y muebles utilizados en estas funciones, las amortizaciones de activos no corrientes y otros gastos generales y de administración.

1.19 Medio ambiente

En caso de existir pasivos ambientales se registran sobre la base de la interpretación actual de las leyes y reglamentos ambientales, cuando sea probable que una obligación se produzca y el importe de dicha responsabilidad se pueda calcular de forma fiable.

Los desembolsos asociados a la protección del medio ambiente se imputan al Estado de Resultado por Función cuando se incurren, excepto, las inversiones en obras de infraestructura destinadas a cumplir requerimientos medioambientales, las cuales se activan siguiendo los criterios contables generales para propiedades, plantas y equipos.

1.20 COVID-19

Con respecto a la pandemia de COVID-19, hemos implementado un plan regional enfocado en tres prioridades: la salud y seguridad de toda nuestra gente y las personas con las que interactuamos, la continuidad de nuestras operaciones y la salud financiera de la Sociedad. Para lograr estos objetivos, hemos implementado siete Protocolos Corporativos COVID-19 en nuestros lugares de trabajo; hemos dado cabal cumplimiento a las diferentes medidas emitidas por las autoridades locales en los países donde tenemos operaciones; hemos promovido activamente las medidas preventivas y de autocuidado; y facilitamos el teletrabajo de miles de personas, siempre que esto fue posible. Estas medidas nos han permitido mantener un ambiente de trabajo seguro que nos permite continuar abasteciendo a nuestros clientes y consumidores con nuestros productos.

Con respecto a la salud financiera de la Sociedad, antes del inicio de la pandemia, teníamos una posición financiera sólida con un balance saludable y una deuda financiera neta baja. Esta condición le ha permitido a la Sociedad acceder al mercado financiero local para obtener el financiamiento necesario para continuar con sus planes de mediano y largo plazo y, de ser necesario, acceder al mercado internacional.

Nota 2 Cambios contables

Los Estados Financieros al 31 de diciembre de 2021 no presentan cambios en las políticas contables respecto de los estados financieros al 31 de diciembre de 2020.

Nota 3 Saldos y transacciones con partes relacionadas

Los montos indicados como transacciones en cuadro adjunto, corresponden a operaciones comerciales con empresas relacionadas, las que son efectuadas en condiciones similares a las que tendría un tercero, en cuanto a precio y condiciones de pago. No existen estimaciones de incobrables que rebajen saldos por cobrar y tampoco existen garantías relacionadas con las mismas.

Condiciones de los saldos y transacciones con empresas relacionadas:

(1) Corresponde a operaciones del giro social pactadas en pesos chilenos, y cuya condición de pago es, habitualmente, a 30 días.

(2) Corresponde a operaciones del giro social pactadas en pesos chilenos mediante un contrato de administración de caja, que devenga un interés mensual nominal. Estos intereses se cancelan trimestralmente.

(3) Corresponde a contrato de mutuo pactado en pesos chilenos a 10 años, el cual se cancelará al final de plazo establecido y que devengará intereses a una tasa fija mensual, los cuales se pagarán de manera semestral.

En el cuadro de transacciones se han incluido las principales transacciones con entidades relacionada.

El detalle de las cuentas por cobrar y pagar a entidades relacionadas, es el siguiente:

Cuentas por cobrar a entidades relacionadas:

Corriente:

RUT	Sociedad	País de origen	Ref.	Relación	Transacción	Moneda o unidad de reajuste	Al 31 de diciembre de 2021	Al 31 de diciembre de 2020
							M$	M$
6.062.786-K	Andrónico Luksic Craig	Chile	(1)	Presidente del directorio de la controladora	Venta de productos	CLP	724	1.038
6.525.286-4	Francisco Pérez Mackenna	Chile	(1)	Director de la controladora	Venta de productos	CLP	157	-
6.972.382-9	Pablo José Granifo Lavín	Chile	(1)	Director de la controladora	Venta de productos	CLP	401	-
76.007.212-5	Aguas CCU-Nestlé Chile S.A.	Chile	(1)	Subsidiaria de la controladora	Venta de productos	CLP	11.974	9.080
76.041.227-9	CRECCU S.A.	Chile	(1)	Subsidiaria de la controladora	Servicios prestados	CLP	6.399.968	4.603.908
76.041.227-9	CRECCU S.A.	Chile	(1)	Subsidiaria de la controladora	Venta de productos	CLP	245	101
76.337.371-1	Bebidas CCU-PespsiCo SpA.	Chile	(1)	Operación conjunta de subsidiaria de la controladora	Servicios prestados	CLP	-	65.372
76.363.269-5	Inversiones Alabama Ltda.	Chile	(1)	Relacionada al accionista de la controladora	Venta de productos	CLP	469	-
76.380.217-5	Hapag-Lloyd Chile SpA.	Chile	(1)	Relacionada al accionista de la controladora	Venta de productos	CLP	-	34
77.051.330-8	Cervecería Kunstmann Ltda.	Chile	(1)	Accionista de subsidiaria de la controladora	Venta de productos	CLP	12.499	679
77.148.606-1	La Barra S.A.	Chile	(1)	Subsidiaria de la controladora	Servicios prestados	CLP	20.837	19.856
79.862.750-3	Transportes CCU Ltda.	Chile	(1)	Subsidiaria de la controladora	Servicio de recaudación	CLP	87.346.112	81.323.486
79.862.750-3	Transportes CCU Ltda.	Chile	(1)	Subsidiaria de la controladora	Venta de productos	CLP	133.314	366
81.148.200-5	Ferrocarril de Antofagasta a Bolivia S.A.	Chile	(1)	Relacionada al accionista de la controladora	Venta de productos	CLP	5.053	11.828
86.150.200-7	Fábrica de Envases Plásticos S.A.	Chile	(1)	Subsidiaria de la controladora	Venta de productos	CLP	1.295	2.099
90.160.000-7	Compañía Sud Americana de Vapores S.A.	Chile	(1)	Relacionada al accionista de la controladora	Venta de productos	CLP	40	402
90.413.000-1	Compañía Cervecerías Unidas S.A.	Chile	(2)	Controladora	Remesas enviadas	CLP	29.510.737	46.028.029
90.413.000-1	Compañía Cervecerías Unidas S.A.	Chile	(1)	Controladora	Venta de productos	CLP	7.251	5.157
91.041.000-8	Viña San Pedro Tarapacá S.A.	Chile	(1)	Subsidiaria de la controladora	Servicios prestados	CLP	373.099	350.831
91.041.000-8	Viña San Pedro Tarapacá S.A.	Chile	(1)	Subsidiaria de la controladora	Venta de productos	CLP	416	-
91.705.000-7	Quiñenco S.A.	Chile	(1)	Relacionada al accionista de la controladora	Venta de productos	CLP	3.207	2.327
94.625.000-7	Inversiones Enex S.A.	Chile	(1)	Relacionada al accionista de la controladora	Venta de productos	CLP	276.710	151.242
96.536.010-7	Inversiones Consolidadas Ltda.	Chile	(1)	Relacionada al accionista de la controladora	Venta de productos	CLP	421	611
96.571.220-8	Banchile Corredores de Bolsa S.A.	Chile	(1)	Relacionada al accionista de la controladora	Venta de productos	CLP	-	614
96.689.310-9	Transbank S.A.	Chile	(1)	Relacionada al accionista de la controladora	Venta de productos	CLP	-	54
96.711.590-8	Manantial S.A.	Chile	(1)	Subsidiaria de la controladora	Servicios prestados	CLP	372.824	-
96.711.590-8	Manantial S.A.	Chile	(1)	Subsidiaria de la controladora	Venta de productos	CLP	32.224	29.461
96.919.980-7	Cervecería Austral S.A.	Chile	(1)	Negocio conjunto de la controladora	Venta de productos	CLP	-	876
96.981.310-6	Cervecería Kunstmann S.A.	Chile	(1)	Subsidiaria de la controladora	Venta de productos	CLP	399	172
96.989.120-4	Cervecera CCU Chile Ltda.	Chile	(1)	Subsidiaria de la controladora	Servicios prestados	CLP	6.266.568	5.449.542
96.989.120-4	Cervecera CCU Chile Ltda.	Chile	(1)	Subsidiaria de la controladora	Venta de productos	CLP	23.252	-
97.004.000-5	Banco de Chile	Chile	(1)	Relacionada al accionista de la controladora	Venta de productos	CLP	1.684	1.995
99.501.760-1	Embotelladoras Chilenas Unidas S.A.	Chile	(1)	Subsidiaria de la controladora	Servicios prestados	CLP	28.573.551	7.540.200
99.586.280-8	Compañía Pisquera de Chile S.A.	Chile	(1)	Subsidiaria de la controladora	Servicios prestados	CLP	328.978	306.629
99.586.280-8	Compañía Pisquera de Chile S.A.	Chile	(1)	Subsidiaria de la controladora	Venta de productos	CLP	2.443	1.376
Totales							**159.706.852**	**145.907.365**

Cuentas por pagar a entidades relacionadas:

Corriente:

RUT	Sociedad	País de origen	Ref.	Relación	Transacción	Moneda o unidad de reajuste	Al 31 de diciembre de 2021	Al 31 de diciembre de 2020
							M$	M$
76.007.212-5	Aguas CCU-Nestlé Chile S.A.	Chile	(1)	Subsidiaria de la controladora	Venta en consignación	CLP	17.131.668	12.888.315
76.007.212-5	Aguas CCU-Nestlé Chile S.A.	Chile	(1)	Subsidiaria de la controladora	Servicios recibidos	CLP	-	788
79.862.750-3	Transportes CCU Ltda.	Chile	(1)	Subsidiaria de la controladora	Servicios recibidos	CLP	23.559	20.120
90.413.000-1	Compañía Cervecerías Unidas S.A.	Chile	(3)	Controladora	Préstamo	CLP	2.117.917	354.583
90.413.000-1	Compañía Cervecerías Unidas S.A.	Chile	(1)	Controladora	Servicios recibidos	CLP	1.944.185	1.795.809
91.041.000-8	Viña San Pedro Tarapacá S.A.	Chile	(1)	Subsidiaria de la controladora	Venta en consignación	CLP	3.974.034	3.858.760
91.041.000-8	Viña San Pedro Tarapacá S.A.	Chile	(1)	Subsidiaria de la controladora	Compra de productos	CLP	-	2
92.011.000-2	Empresa Nacional de Energía Enex S.A.	Chile	(1)	Relacionada al accionista de la controladora	Compra de productos	CLP	-	2.455
96.711.590-8	Manantial S.A.	Chile	(1)	Subsidiaria de la controladora	Servicios recibidos	CLP	-	51
96.989.120-4	Cervecera CCU Chile Ltda.	Chile	(1)	Subsidiaria de la controladora	Venta en consignación	CLP	94.543.265	90.547.642
96.989.120-4	Cervecera CCU Chile Ltda.	Chile	(1)	Subsidiaria de la controladora	Compra de productos	CLP	-	18.499
99.501.760-1	Embotelladoras Chilenas Unidas S.A.	Chile	(1)	Subsidiaria de la controladora	Venta en consignación	CLP	64.664.687	59.092.144
99.501.760-1	Embotelladoras Chilenas Unidas S.A.	Chile	(1)	Subsidiaria de la controladora	Compra de productos	CLP	51.442	93.264
99.586.280-8	Compania Pisquera de Chile S.A.	Chile	(1)	Subsidiaria de la controladora	Venta en consignación	CLP	5.501.466	4.718.403
Totales							**189.952.223**	**173.390.835**

No corriente:

RUT	Sociedad	País de origen	Ref.	Relación	Transacción	Moneda o unidad de reajuste	Al 31 de diciembre de 2021	Al 31 de diciembre de 2020
							M$	M$
90.413.000-1	Compañía Cervecerías Unidas S.A.	Chile	(3)	Controladora	Préstamo	CLP	56.557.382	56.557.382
Totales							**56.557.382**	**56.557.382**

Transacciones más significativas y efectos en resultados:

A continuación se detallan las transacciones más significativas y sus efectos en el Estado de Resultados por Función de las transacciones con entidades relacionadas:

Por los ejercicios terminados al 31 de diciembre de 2021 y 2020:

RUT	Sociedad	País de origen	Relación	Transacción	2021		2020	
					Montos	(Cargos)/Abonos (Efecto Resultado)	Montos	(Cargos)/Abonos (Efecto Resultado)
					M$	M$	M$	M$
76.007.212-5	Aguas CCU-Nestlé Chile S.A.	Chile	Subsidiaria de la controladora	Venta en consignación	114.711.779	-	83.687.336	-
76.041.227-9	CRECCU S.A.	Chile	Subsidiaria de la controladora	Servicios prestados	622.352	622.352	426.189	426.189
76.041.227-9	CRECCU S.A.	Chile	Subsidiaria de la controladora	Servicios recibidos	1.854.193	(1.854.193)	1.649.703	(1.649.703)
90.413.000-1	Compañía Cervecerías Unidas S.A.	Chile	Controladora	Servicios recibidos	3.817.790	(3.817.790)	3.354.042	(3.354.042)
90.413.000-1	Compañía Cervecerías Unidas S.A.	Chile	Controladora	Remesas enviadas	-	-	81.292	-
90.413.000-1	Compañía Cervecerías Unidas S.A.	Chile	Controladora	Remesas recibidas	16.517.043	-	-	-
90.413.000-1	Compañía Cervecerías Unidas S.A.	Chile	Controladora	Intereses	3.497.917	(3.497.917)	3.507.500	(3.507.500)
90.413.000-1	Compañía Cervecerías Unidas S.A.	Chile	Controladora	Intereses ganados	248.276	248.276	72.474	72.474
91.041.000-8	Viña San Pedro Tarapacá S.A.	Chile	Subsidiaria de la controladora	Servicios prestados	1.625.683	1.625.683	1.816.676	1.816.676
91.041.000-8	Viña San Pedro Tarapacá S.A.	Chile	Subsidiaria de la controladora	Venta en consignación	39.341.276	-	32.165.648	-
92.011.000-2	Empresa Nacional de Energia Enex S.A.	Chile	Relacionada al accionista de la controladora	Compra de producto	59.684	(59.684)	46.406	(46.406)
96.689.310-9	Transbank S.A.	Chile	Relacionada al accionista de la controladora	Servicios recibidos	188.435	(188.435)	160.422	(160.422)
96.989.120-4	Cervecera CCU Chile Ltda	Chile	Subsidiaria de la controladora	Servicios prestados	26.121.484	26.121.484	25.913.290	25.913.290
96.989.120-4	Cervecera CCU Chile Ltda.	Chile	Subsidiaria de la controladora	Venta en consignación	746.311.993	-	613.006.132	-
96.989.120-4	Cervecera CCU Chile Ltda.	Chile	Subsidiaria de la controladora	Compra de producto	53.482	(53.482)	169.486	(169.486)
99.501.760-1	Embotelladoras Chilenas Unidas S.A.	Chile	Subsidiaria de la controladora	Servicios prestados	39.716.220	39.716.220	35.444.752	35.444.752
99.501.760-1	Embotelladoras Chilenas Unidas S.A.	Chile	Subsidiaria de la controladora	Servicios recibidos	11.509	(11.509)	11.058	(11.058)
99.501.760-1	Embotelladoras Chilenas Unidas S.A.	Chile	Subsidiaria de la controladora	Compra de producto	50.506	(50.506)	128.332	(128.332)
99.501.760-1	Embotelladoras Chilenas Unidas S.A.	Chile	Subsidiaria de la controladora	Venta en consignación	530.350.578	-	402.166.503	-
99.586.280-8	Compañía Pisquera de Chile S.A.	Chile	Subsidiaria de la controladora	Servicios prestados	1.473.418	1.473.418	1.517.487	1.517.487
99.586.280-8	Compañía Pisquera de Chile S.A.	Chile	Subsidiaria de la controladora	Venta en consignación	54.644.935	-	34.986.408	-

COMPAÑÍA PISQUERA DE CHILE S.A. Y SUBSIDIARIAS
ESTADOS FINANCIEROS CONSOLIDADOS

(Cifras expresadas en miles de pesos chilenos)

Correspondiente al ejercicio terminado
al 31 de diciembre de 2021

El presente documento consta de 9 secciones:

- **Informe de los Auditores Independientes**
- **Estado Consolidado de Situación Financiera**
- **Estado Consolidado de Resultados por Función**
- **Estado Consolidado de Resultados Integrales**
- **Estado Consolidado de Cambios en el Patrimonio**
- **Estado Consolidado de Flujos de Efectivo**
- **Resumen de las Principales Políticas Contables**
- **Cambios Contables**
- **Saldos y Transacciones con Partes Relacionadas**

INFORME DEL AUDITOR INDEPENDIENTE

Santiago, 23 de febrero de 2022

Señores Accionistas y Directores
Compañía Cervecerías Unidas S.A.

Como auditores externos de Compañía Cervecerías Unidas S.A. y subsidiarias, hemos auditado sus estados financieros consolidados al 31 de diciembre de 2021 y 2020, sobre los que informamos con fecha 23 de febrero de 2022. Los estados financieros en forma resumida, preparados de acuerdo con lo establecido en la Norma de Carácter General (NCG) N° 30, Sección II.2.1, párrafo A.4.2, emitida por la Superintendencia de Valores y Seguros (actualmente Comisión para el Mercado Financiero – CMF), de la subsidiaria Compañía Pisquera de Chile S.A. y sus notas de "criterios contables aplicados" y "transacciones con partes relacionadas", adjuntos, son consistentes, en todos sus aspectos significativos, con la información contenida en los estados financieros consolidados que hemos auditado.

La preparación de tales estados financieros en forma resumida que incluye los criterios contables aplicados y las transacciones con partes relacionadas, es responsabilidad de la Administración de Compañía Cervecerías Unidas S.A. y Compañía Pisquera de Chile S.A.

Informamos que los mencionados estados financieros en forma resumida y sus notas de "criterios contables aplicados" y "transacciones con partes relacionadas" de Compañía Pisquera de Chile S.A. adjuntos, corresponden a aquellos que fueron utilizados en el proceso de consolidación llevado a cabo por la Compañía Cervecerías Unidas S.A. al 31 de diciembre de 2021 y 2020.

Este informe ha sido preparado teniendo presente lo requerido en la NCG 30, Sección II.2.1, párrafo A.4.2 y se relaciona exclusivamente con Compañía Cervecerías Unidas S.A. y, es emitido solamente para información y uso de su Administración Superior y de la Comisión para el Mercado Financiero, por lo que no ha sido preparado para ser usado, ni debe ser usado, por ningún usuario distinto a los señalados.

ESTADO CONSOLIDADO DE SITUACIÓN FINANCIERA

ACTIVOS	Al 31 de diciembre de 2021	Al 31 de diciembre de 2020
	M$	M$
Activos corrientes		
Efectivo y equivalentes al efectivo	23.432.247	13.384.190
Otros activos financieros	-	1.139
Otros activos no financieros	2.428.119	286.305
Deudores comerciales y otras cuentas por cobrar	22.901.148	19.283.294
Cuentas por cobrar a entidades relacionadas	10.506.204	8.203.058
Inventarios	33.905.089	30.423.785
Activos por impuestos corrientes	1.741.979	2.095.624
Total activos corrientes	**94.914.786**	**73.677.395**
Activos no corrientes		
Otros activos no financieros	38.299	-
Cuentas por cobrar a entidades relacionadas	61.691	90.049
Inversiones contabilizadas por método de la participación	549.401	1.102.832
Activos intangibles distintos de la plusvalía	1.581.315	1.592.742
Propiedades, plantas y equipos (neto)	18.088.544	18.954.888
Propiedades de inversión	256.179	256.179
Activos por derechos de uso	767.444	835.429
Activos por impuestos diferidos	17.322	3.155.509
Total activos no corrientes	**21.360.195**	**25.987.628**
Total activos	**116.274.981**	**99.665.023**

ESTADO CONSOLIDADO DE SITUACIÓN FINANCIERA

PASIVOS Y PATRIMONIO	Al 31 de diciembre de 2021	Al 31 de diciembre de 2020
PASIVOS	**M$**	**M$**
Pasivos corrientes		
Otros pasivos financieros	16.331.522	326.560
Pasivos por arrendamientos corrientes	51.224	115.962
Cuentas por pagar comerciales y otras cuentas por pagar	24.776.911	15.904.814
Cuentas por pagar a entidades relacionadas	4.578.859	3.479.179
Otras provisiones a corto plazo	2.094.189	2.804.997
Pasivos por impuestos corrientes	497.450	1.687.366
Provisiones corrientes por beneficios a los empleados	1.563.179	1.379.653
Otros pasivos no financieros	13.279.035	5.597.274
Total pasivos corrientes	**63.172.369**	**31.295.805**
Pasivos no corrientes		
Otros pasivos financieros	-	16.000.000
Pasivos por arrendamientos no corrientes	714.312	719.467
Otras cuentas por pagar	19.333	-
Cuentas por pagar a entidades relacionadas	19.000.000	19.000.000
Pasivo por impuestos diferidos	957.596	3.770.666
Provisiones no corrientes por beneficios a los empleados	799.248	807.735
Total pasivos no corrientes	**21.490.489**	**40.297.868**
Total pasivos	**84.662.858**	**71.593.673**
PATRIMONIO		
Patrimonio neto atribuible a los propietarios de la controladora		
Capital emitido	17.130.085	17.130.085
Otras reservas	(508.676)	(844.170)
Resultados acumulados	14.990.714	11.785.435
Total patrimonio	**31.612.123**	**28.071.350**
Total pasivos y patrimonio	**116.274.981**	**99.665.023**

ESTADO CONSOLIDADO DE RESULTADOS POR FUNCIÓN

ESTADO CONSOLIDADO DE RESULTADOS POR FUNCIÓN	Por los ejercicios terminados al 31 de diciembre de	
	2021	2020
	M$	M$
Ingresos por ventas	129.534.328	90.699.764
Costos de ventas	(76.951.721)	(56.140.846)
Margen bruto	**52.582.607**	**34.558.918**
Otros ingresos, por función	128.476	202.993
Costos de distribución	(9.739.723)	(6.775.596)
Gastos de administración	(5.009.232)	(4.967.597)
Otros gastos, por función	(14.709.905)	(12.435.720)
Otras ganancias (pérdidas)	845.885	38.324
Ganancias (pérdidas) de actividades operacionales	**24.098.108**	**10.621.322**
Ingresos financieros	144.386	50.979
Costos financieros	(1.500.688)	(1.448.852)
Participación en utilidad (pérdida) de asociadas y negocios conjuntos contabilizados por el método de la participación	(710.808)	-
Ganancias (pérdidas) de cambio en moneda extranjera	(153.787)	(74.469)
Resultado por unidades de reajuste	434.520	80.422
Utilidad (pérdida) antes de impuestos	**22.311.731**	**9.229.402**
Impuestos a las ganancias	(5.827.417)	(2.275.499)
Utilidad (pérdida) del ejercicio	**16.484.314**	**6.953.903**
Utilidad básica por acción (pesos) proveniente de:		
Operaciones continuadas	1.198,08	505,41
Utilidad diluida por acción (pesos) proveniente de:		
Operaciones continuadas	1.198,08	505,41

ESTADO CONSOLIDADO DE RESULTADOS INTEGRALES

ESTADO CONSOLIDADO DE RESULTADOS INTEGRALES	Por los ejercicios terminados al 31 de diciembre de	
	2021	2020
	M$	M$
Utilidad (pérdida) del ejercicio	16.484.314	6.953.903
Otro resultado integral		
Componentes de otro resultado integral que no se reclasificarán al resultado del ejercicio, antes de impuestos		
Ganancias (pérdidas) actuariales por planes de beneficios definidos	242.136	(43.815)
Otro resultado integral que no se reclasificará al resultado del ejercicio, antes de impuestos	**242.136**	**(43.815)**
Componentes de otro resultado integral que se reclasificarán al resultado del ejercicio, antes de impuestos		
Ganancias (pérdidas) por diferencias de conversión de subsidiarias en el exterior	158.735	(98.047)
Otro resultado integral que se reclasificará al resultado del ejercicio, antes de impuestos	**158.735**	**(98.047)**
Otros componentes de otro resultado integral, antes de impuestos	**400.871**	**(141.862)**
Impuestos a las ganancias relativos a componentes de otro resultado integral que no se reclasificará al resultado del ejercicio		
Impuesto a las ganancias relacionado con planes de beneficios definidos	(65.377)	11.830
Impuestos a las ganancias relativos a componentes de otro resultado integral que no se reclasificará al resultado del ejercicio	**(65.377)**	**11.830**
Total otros ingresos y gastos integrales del ejercicio	**335.494**	**(130.032)**
Ingresos y gastos integrales del ejercicio (1)	**16.819.808**	**6.823.871**

(1) Correspondería a la utilidad del ejercicio en el caso de que ningún ingreso o gasto se hubiere registrado directamente contra el patrimonio.

ESTADO CONSOLIDADO DE CAMBIOS EN EL PATRIMONIO

ESTADO CONSOLIDADO DE CAMBIOS EN EL PATRIMONIO	Capital emitido	Otras reservas			Total otras reservas	Resultados acumulados	Total Patrimonio
	Capital pagado	Reservas de conversión	Reservas de ganancias y pérdidas por planes de beneficios definidos	Otras reservas varias			
	M$	M$	M$	M$	M$	M$	M$
Saldos al 1 de enero de 2020	**17.130.085**	**182.012**	**(414.025)**	**(482.125)**	**(714.138)**	**10.428.806**	**26.844.753**
Cambios							
Dividendos provisionados según política (1)	-	-	-	-	-	(5.597.274)	**(5.597.274)**
Ingresos y gastos por resultados integrales	-	(98.047)	(31.985)	-	(130.032)	6.953.903	**6.823.871**
Total cambios en el patrimonio	**-**	**(98.047)**	**(31.985)**	**-**	**(130.032)**	**1.356.629**	**1.226.597**
SALDOS AL 31 DE DICIEMBRE DE 2020	**17.130.085**	**83.965**	**(446.010)**	**(482.125)**	**(844.170)**	**11.785.435**	**28.071.350**
Saldos al 1 de enero de 2021	**17.130.085**	**83.965**	**(446.010)**	**(482.125)**	**(844.170)**	**11.785.435**	**28.071.350**
Cambios							
Dividendos provisionados según política (1)	-	-	-	-	-	(13.279.035)	**(13.279.035)**
Ingresos y gastos por resultados integrales	-	158.735	176.759	-	335.494	16.484.314	**16.819.808**
Total cambios en el patrimonio	**-**	**158.735**	**176.759**	**-**	**335.494**	**3.205.279**	**3.540.773**
SALDOS AL 31 DE DICIEMBRE DE 2021	**17.130.085**	**242.700**	**(269.251)**	**(482.125)**	**(508.676)**	**14.990.714**	**31.612.123**

(1) Corresponde a la provisión de la política de dividendo mínimo de CPCh de repartir el 80% de la utilidad.

ESTADO CONSOLIDADO DE FLUJOS DE EFECTIVO

ESTADO CONSOLIDADO DE FLUJOS DE EFECTIVO	Por los ejercicios terminados al 31 de diciembre de	
	2021	2020
	M$	M$
Flujos de Efectivo Procedentes de (Utilizados en) Actividades de Operación		
Clases de Cobros		
Cobros procedentes de las ventas de bienes y prestación de servicios	191.505.004	140.152.916
Clases de Pagos		
Pagos a proveedores por el suministro de bienes y servicios	(120.392.686)	(89.689.150)
Pagos a y por cuenta de los empleados	(9.621.351)	(7.729.299)
Otros pagos por actividades de operación	(37.003.936)	(26.730.345)
Flujos de efectivo procedentes (utilizados en) operaciones	**24.487.031**	**16.004.122**
Intereses pagados	(1.404.146)	(1.558.438)
Intereses recibidos	135.284	98.833
Impuestos a las ganancias reembolsados (pagados)	(6.025.129)	(4.601.327)
Otras entradas (salidas) de efectivo	141.179	35.595
Flujos de Efectivo Procedentes de (Utilizados en) Actividades de Operación	**17.334.219**	**9.978.785**
Flujos de Efectivo Procedentes de (Utilizados en) Actividades de Inversión		
Cobros a entidades relacionadas	31.495	29.702
Otros cobros por la venta de participaciones en negocios conjuntos (1)	-	1.273.947
Compras de propiedades, planta y equipo	(1.581.900)	(1.045.699)
Compras de activos intangibles	(10.133)	(7.227)
Flujos de Efectivo Procedentes de (Utilizados en) Actividades de Inversión	**(1.560.538)**	**250.723**
Flujos de Efectivo Procedentes de (Utilizados en) Actividades de Financiación		
Préstamos de entidades relacionadas	-	330.622
Pagos de pasivos por arrendamiento	(121.695)	(127.740)
Pagos de préstamos de entidades relacionadas	-	(330.622)
Dividendos pagados	(5.597.274)	(5.167.391)
Flujos de Efectivo Procedentes de (Utilizados en) Actividades de Financiación	**(5.718.969)**	**(5.295.131)**
Incremento Neto (Disminución) en el Efectivo y Equivalente al Efectivo, antes del Efecto de los Cambios en la Tasa de Cambio	**10.054.712**	**4.934.377**
Efectos de las variaciones en la tasa de cambio sobre el Efectivo y Equivalente	**(6.655)**	**(23.780)**
Incremento (disminución) de efectivo y equivalentes al efectivo	**10.048.057**	**4.910.597**
Efectivo y Equivalentes al Efectivo, Saldo Inicial	**13.384.190**	**8.473.593**
Efectivo y Equivalentes al Efectivo, Saldo Final	**23.432.247**	**13.384.190**

(1) Con fecha 6 de enero de 2020, Compañía Pisquera Bauzá S.A., canceló la cuota correspondiente al año 2020 por un valor de M$ 1.273.947.

Nota 1 Resumen de las principales políticas contables

A continuación se describen las principales políticas de contabilidad adoptadas en la preparación de estos Estados Financieros Consolidados.

1.1 Bases de preparación

Los presentes Estados Financieros Consolidados al 31 de diciembre de 2021 han sido preparados de acuerdo a las Normas Internacionales de Información Financiera (IFRS) emitidas por el International Accounting Standards Board (IASB), las que han sido aplicadas de manera uniforme en los ejercicios que se presentan.

Los Estados Financieros Consolidados se han preparado bajo el criterio del costo histórico, modificado por la revalorización de ciertos activos financieros y pasivos financieros (incluyendo instrumentos financieros) a su valor razonable.

La preparación de los Estados Financieros Consolidados conforme a IFRS requiere el uso de ciertas estimaciones contables críticas. También exige a la Administración que ejerza su criterio profesional en el proceso de aplicación de las políticas contables de la Sociedad.

A la fecha de emisión de estos Estados Financieros Consolidados, se han publicado nuevas Normas, Mejoras, Enmiendas e Interpretaciones a las normas existentes que no han entrado en vigencia y que la Sociedad no ha adoptado con anticipación o que ha aplicado cuando corresponde.

La aplicación de nuevos pronunciamientos contables a partir del 1 de enero de 2021, no tuvo efecto significativo en los estados financieros consolidados de la Sociedad.

Estas son de aplicación obligatoria a partir de las fechas indicadas a continuación:

Nuevas Normas, Mejoras, Enmiendas e Interpretaciones		Aplicación obligatoria para ejercicios iniciados en:
Enmienda IAS 16	Propiedades, Planta y Equipo: Ingresos antes del uso previsto.	1 de enero de 2022
Enmienda IAS 37	Actualizan referencias del Activo y Pasivo contingente al Marco Conceptual.	1 de enero de 2022
Enmienda IAS 41	Impuestos en las mediciones del valor razonable.	1 de enero de 2022
Enmienda IFRS 3	Actualizan referencia de la Combinación de Negocio al Marco Conceptual.	1 de enero de 2022
Enmienda IFRS 9	Honorarios en la prueba del "10 por ciento" para la baja en cuentas de pasivos financieros.	1 de enero de 2022
Enmienda IAS 1 - IAS 8	Presentación de Estados Financieros y políticas contables, cambios en las estimaciones, errores contables y políticas contables.	1 de enero de 2023
Enmienda IAS 12	Impuesto diferido relacionado con activos y pasivos que surgen de una sola transacción.	1 de enero de 2023
IFRS 17	Contratos de Seguros.	1 de enero de 2023
Enmienda IAS 1	Presentación de Estados Financieros y políticas contables, clasificación y liquidación de pasivos.	1 de enero de 2024

La Sociedad estima que la adopción de estas nuevas Normas, Mejoras, Enmiendas e Interpretaciones antes mencionadas, no tendrán un impacto significativo en los Estados Financieros Consolidados.

1.2 Bases de consolidación

Subsidiarias

Subsidiarias son todas las entidades sobre las que la Sociedad tiene poder para dirigir las políticas financieras y de operación, lo que generalmente se deriva de una participación superior a la mitad de los derechos de voto. Al momento de evaluar si la Sociedad controla a otra entidad se considera la existencia y el efecto de los derechos potenciales de voto que sean actualmente susceptibles de ser ejercidos a la fecha de los Estados Financieros Consolidados. Las subsidiarias se consolidan a partir de la fecha en que se transfiere el control a la Sociedad, y se excluyen de la consolidación en la fecha en que cesa el mismo.

Para contabilizar la adquisición de subsidiarias la Sociedad utiliza el método de adquisición. El costo de adquisición es el valor razonable de los activos entregados, de los instrumentos de patrimonio emitidos y de los pasivos incurridos o asumidos en la fecha de intercambio. Los activos identificables adquiridos y los pasivos y contingencias identificables asumidos en una combinación de negocios se valoran inicialmente de acuerdo a su valor razonable a la fecha de adquisición, con independencia del alcance de las participaciones no controladoras. El exceso del costo de adquisición sobre el valor razonable de la participación de la Sociedad en los activos netos identificables adquiridos se reconoce como plusvalía. Si el costo de adquisición es menor que el valor razonable de los activos netos de la subsidiaria adquirida, la diferencia se reconoce directamente, como una utilidad, en el Estado Consolidado de Resultados por Función.

Los Estados Financieros Consolidados incluyen las siguientes subsidarias directas significativas y donde el porcentaje de participación representa el interés económico a nivel consolidado:

Subsidiaria	Rut	País de origen	Moneda funcional	Porcentaje de participación directa e indirecta			
				Al 31 de diciembre de 2021			Al 31 de diciembre de 2020
				Directo	Indirecto	Total	Total
Inversiones Internacionales SpA.	76.225.966-4	Chile	Dólar estadounidense	100,0000	-	100,0000	100,0000
International Spirits Investments USA LLC	O-E	Estados Unidos	Dólar estadounidense	-	100,0000	100,0000	100,0000

Transacciones entre subsidiarias

En la consolidación se eliminan las transacciones intersociedades, los saldos y las ganancias no realizadas por transacciones entre las entidades de la Sociedad. Las pérdidas no realizadas también se eliminan, a menos que la transacción proporcione evidencia de una pérdida por deterioro del activo transferido. Cuando es necesario para asegurar su uniformidad con las políticas adoptadas por la Sociedad, se modifican las políticas contables de las subsidiarias.

Inversiones contabilizadas por el método de la participación en asociadas

La Sociedad mantiene inversiones en asociadas que se definen como aquellas entidades sobre las que el inversor no ejerce influencia significativa y no es una subsidiaria ni constituye un negocio conjunto.

La Sociedad reconoce su participación en asociadas usando el método de la participación. Los estados financieros de las asociadas en donde participa la Sociedad son preparados para los mismos ejercicios de reporte, usando políticas contables consistentes. Se realizan ajustes para mantener en línea cualquier política contable diferente que pudiera existir.

Cuando la Sociedad contribuye o vende activos a las sociedades que corresponden a asociadas, cualquier utilidad o pérdida proveniente de la transacción es reconocida en resultados en base a la naturaleza de la transacción. Cuando la Sociedad compra activos de estas sociedades, no reconoce su porción de los resultados de las asociadas sobre la transacción hasta que se vende o realiza el activo.

1.3 Transacciones en monedas extranjeras y unidades de reajuste

Moneda de presentación y Moneda funcional

La Sociedad utiliza principalmente el peso chileno ($ o CLP) como su moneda funcional y moneda de presentación de sus estados financieros. La moneda funcional se ha determinado considerando el ambiente económico en que la Sociedad desarrolla sus operaciones y la moneda en que se generan los principales flujos de efectivo. La moneda funcional de las subsidiarias es el dólar estadounidense.

Transacciones y saldos

Las transacciones en monedas extranjeras y unidades reajustables son registradas al tipo de cambio de la respectiva moneda o unidad de reajuste a la fecha en que la transacción cumple con los requisitos para su reconocimiento inicial. Al cierre de cada Estado Consolidado de Situación Financiera, los activos y pasivos monetarios denominados en monedas extranjeras y unidades reajustables son traducidos a pesos chilenos al tipo de cambio vigente de la respectiva moneda o unidad de reajuste. Las diferencias de cambio originadas, tanto en la liquidación de operaciones en moneda extranjera, como en la valorización de los activos y pasivos monetarios en moneda extranjera, se incluyen en el resultado del ejercicio en el rubro Diferencias de cambio, en tanto las diferencias originadas por los cambios en unidades de reajuste se registran en el rubro Resultado por unidades de reajuste.

Para efectos de consolidación, los activos y pasivos de las subsidiarias cuya moneda funcional es distinta del peso chileno, son traducidos a pesos chilenos usando los tipos de cambio vigentes a la fecha de los Estados Financieros Consolidados mientras las diferencias de cambios originadas por la conversión de los activos y pasivos, son registradas en la cuenta Reservas de conversión dentro de Otras reservas de patrimonio. Los ingresos, costos y gastos son traducidos al tipo de cambio promedio mensual para los respectivos ejercicios. Estos tipos de cambios no han sufrido fluctuaciones significativas durante estos meses.

Los tipos de cambio de las principales monedas extranjeras y unidades de reajuste utilizadas en la preparación de los Estados Financieros Consolidados, son los siguientes:

Pesos chilenos por unidad de moneda extranjera o unidad de reajuste		Al 31 de diciembre de 2021	Al 31 de diciembre de 2020
		$	$
Monedas extranjeras			
Dólar estadounidense	USD	844,69	710,95
Euro	EUR	955,64	873,30
Unidades de reajuste			
Unidad de fomento (*)	UF	30.991,74	29.070,33

(*) La unidad de fomento (UF) es un índice indexado a la inflación, denominado en pesos chilenos. La UF es calculada diariamente basada en los cambios que experimenta el ratio de inflación en el mes anterior.

1.4 Efectivo y equivalentes al efectivo

El efectivo y equivalentes al efectivo incluye el efectivo en caja y los saldos en banco y los instrumentos financieros adquiridos con compromiso de retroventa (pactos), así como todas las inversiones a corto plazo de gran liquidez todos pactados a una tasa de interés fija, normalmente con un vencimiento de hasta tres meses.

1.5 Otros activos financieros

Los otros activos financieros incluyen contratos derivados en entidades financieras.

1.6 Instrumentos financieros

La IFRS 9 – Instrumentos financieros, reemplaza a la IAS 39 – Instrumentos financieros, para los períodos anuales que comiencen el 1 de enero de 2018 y que reúne tres aspectos de contabilidad y que son: clasificación y medición; deterioro; y contabilidad de cobertura.

Activos financieros

La Sociedad reconoce un activo financiero en el Estado Consolidado de Situación Financiera de acuerdo a lo siguiente:

A la fecha de reconocimiento inicial, la administración de la Sociedad clasifica sus activos financieros como: (i) a valor razonable a través de resultados, (ii) costo amortizado (créditos y cuentas por cobrar) y (iii) a valor razonable con cambios en Otros resultados integrales (derivados de cobertura). La clasificación depende del propósito para el cual los activos financieros fueron adquiridos. Para los instrumentos no clasificados a valor razonable a través de resultados, cualquier costo atribuible a la transacción es reconocido como parte del valor del activo.

El valor razonable de instrumentos que son cotizados activamente en mercados formales está determinado por los precios de cotización en la fecha de cierre de los Estados Financieros Consolidados. Para inversiones donde no existe un mercado activo, el valor razonable es determinado utilizando técnicas de valorización, entre las que se incluyen: (i) el uso de transacciones de mercado recientes, (ii) referencias al valor actual de mercado de otro instrumento financiero de características similares, (iii) descuento de flujos de efectivo y (iv) otros modelos de valuación.

Con posterioridad al reconocimiento inicial la Sociedad valoriza los activos financieros como se describe a continuación:

Créditos y cuentas por cobrar

Los créditos y las cuentas por cobrar comerciales se reconocen por el importe de la factura.

La Sociedad toma seguros de crédito que cubren aproximadamente el 90% y 99% de los saldos de las cuentas por cobrar individualmente significativa para el mercado nacional y para el mercado internacional, respectivamente, del total de las cuentas por cobrar, netos de un deducible del 10%.

Una pérdida por deterioro para los saldos por cobrar a nuestros clientes se produce cuando existe una evidencia objetiva de que la Sociedad no será capaz de cobrar todos los importes de acuerdo a los términos originales de las cuentas a cobrar. Algunos indicadores de que una cuenta por cobrar pueda ser incobrable son las dificultades financieras, inicio de un proceso de quiebra, una reestructuración financiera y antigüedad de la morosidad de nuestros clientes.

El importe y cálculo de la estimación por pérdida por deterioro, se mide en una cantidad igual a las “Pérdidas Crediticias Esperadas”, utilizando el enfoque simplificado establecido en la IFRS 9 y para determinar si existe o no deterioro sobre la cartera se realiza un análisis de riesgo de acuerdo a la experiencia histórica (tres años) sobre la incobrabilidad de la misma, considerando otros factores de antigüedad hasta llegar a un 100% de las deudas superiores a 180 días, y de aquellos casos que, de acuerdo a la política, se estiman pérdidas parciales por deterioro sobre análisis individuales caso a caso.

La Sociedad considera que estos activos financieros podrían estar deteriorados cuando: i) Es poco probable que el deudor pague sus obligaciones de crédito en su totalidad, sin que la Sociedad recurra a acciones tales como la reclamación de seguros, o ii) el activo financiero ha excedido la fecha de vencimiento acordada contractualmente.

a) Medición de la pérdida esperada

La Pérdida Crediticia Esperada corresponde a la probabilidad de pérdidas crediticias de acuerdo a la historia reciente, considerando la incobrabilidad de los últimos tres años móviles. Estos ratios históricos se ajustan de acuerdo a la mensualidad y monto de los diferentes documentos por cobrar comerciales históricos. Complementariamente se analiza la cartera de acuerdo a su probabilidad de solvencia en el futuro, su historia financiera reciente y las condiciones de mercado, para determinar la categoría del cliente para la constitución de provisión en relación a su riesgo definido.
b) Deterioro crediticio

En cada fecha de presentación de los Estados Financieros, la Sociedad evalúa si estos activos financieros contabilizados a costo amortizado tienen deterioro crediticio. Un activo financiero tiene "deterioro crediticio" cuando ocurren uno o más eventos que tienen un impacto perjudicial en la estimación de los flujos de efectivo futuros. Adicionalmente, la Sociedad incluye información de los efectos por modificaciones de los flujos de efectivo contractuales (repactaciones), las cuales son menores y corresponden a casos específicos con clientes estratégicos de la Sociedad.

Adicionalmente la Sociedad mantiene seguros de crédito para cuentas por cobrar individualmente significativas. Las pérdidas por deterioro se registran en el Estado Consolidado de Resultados por Función en el período que se producen.

Los créditos y cuentas por cobrar comerciales corrientes se reconocen a su valor nominal y no se descuentan. La Sociedad ha determinado que el cálculo del costo amortizado no presenta diferencias significativas con respecto al monto facturado debido a que la transacción no tiene costos significativos asociados.

Pasivos financieros

La Sociedad reconoce un pasivo financiero en el Estado Consolidado de Situación Financiera de acuerdo a lo siguiente:

Préstamos y obligaciones financieras que devengan intereses

Los préstamos y obligaciones financieras que devengan intereses son reconocidos inicialmente al valor razonable de los recursos obtenidos, menos los costos incurridos directamente atribuibles a la transacción. Después del reconocimiento inicial, los préstamos y obligaciones que devengan intereses se valorizan al costo amortizado. La diferencia entre el monto neto recibido y valor a pagar es reconocida en el Estado Consolidado de Resultados por Función durante el período de duración del préstamo, utilizando el método de interés efectivo.

Los intereses pagados y devengados que corresponden a préstamos y obligaciones utilizadas en el financiamiento de sus operaciones se presentan bajo Costos financieros.

Los préstamos y obligaciones que devengan intereses, con vencimiento dentro de los próximos doce meses, son clasificados como pasivos corrientes a menos que la Sociedad tenga el derecho incondicional de diferir el pago de la obligación por al menos doce meses después de la fecha del cierre de los Estados Financieros Consolidados.

Cuentas por pagar comerciales y otras cuentas por pagar

Las cuentas por pagar comerciales y otras cuentas por pagar se reconocen a su valor nominal, debido a que no difiere significativamente de su valor razonable. La Sociedad ha determinado que no existe una diferencia significativa de utilizar el cálculo del costo amortizado del método de tasa de interés efectiva.

Instrumentos derivados

Todos los instrumentos financieros derivados son reconocidos a la fecha de suscripción del contrato y revaluados posteriormente a su valor razonable a la fecha de cierre de los Estados Financieros Consolidados. Las utilidades y/o pérdidas resultantes de la medición a valor razonable son registradas en el Estado Consolidado de Resultados por Función como utilidades y/o pérdidas por valor razonable de instrumentos financieros a menos que el instrumento derivado califique, esté designado y sea efectivo como un instrumento de cobertura.

Los instrumentos medidos a valor razonable a través de resultados incluyen activos financieros mantenidos para negociar y activos financieros que se han designado como tal por la Sociedad. Los activos financieros son clasificados como mantenidos para negociar si son adquiridos con el propósito de venderlos en el corto plazo.

Los instrumentos derivados que son designados como cobertura son contabilizados como coberturas de flujos de caja.

El valor razonable total de los derivados de cobertura se clasifican como Otros activos o Pasivos financieros no corrientes si el vencimiento de la partida cubierta es superior a 12 meses y como Otros activos o Pasivos financieros corrientes si el vencimiento restante de la partida cubierta es inferior a 12 meses. El efecto en resultados de estos instrumentos se puede ver en el rubro Otras ganancias (pérdidas) del Estado Consolidado de Resultados por Función. La porción efectiva del cambio en el valor razonable de instrumentos derivados que son designados y califican como coberturas de flujos de caja es reconocida inicialmente en Reservas de Cobertura de Flujos de Caja en un componente separado del patrimonio. La utilidad o pérdida relacionada con la porción inefectiva es reconocida inmediatamente en el Estado Consolidado de Resultados por Función. Los montos acumulados en patrimonio son reclasificados a resultados en el mismo período en que la respectiva exposición impacta el Estado Consolidado de Resultados por Función. Cuando una cobertura de flujos de caja deja de cumplir con los criterios de contabilidad de cobertura, cualquier utilidad o pérdida acumulada que exista en patrimonio permanece en patrimonio y es reconocida cuando la transacción esperada es finalmente reconocida en el Estado Consolidado de Resultados por Función. Cuando se tiene la expectativa que una transacción esperada ya no ocurra, la utilidad o pérdida acumulada que exista en patrimonio se reconoce inmediatamente en el Estado Consolidado de Resultados por Función.

Los instrumentos derivados se clasifican como mantenidos para negociar a menos que se clasifiquen como instrumentos de cobertura.

1.7 Deterioro de activos financieros

La Sociedad evalúa a cada fecha del Estado Consolidado de Situación Financiera si un activos financieros o grupo de activos presenta indicios de deterioro.

La Sociedad evalúa el deterioro de las cuentas por cobrar en forma colectiva, para lo cual agrupa los activos financieros de acuerdo con características de riesgo similares que son indicativas de la capacidad de los deudores para cumplir con sus obligaciones en los términos pactados. Cuando existe evidencia objetiva que se ha incurrido en una pérdida por deterioro de las cuentas por cobrar, el monto de la pérdida es reconocido en el Estado Consolidado de Resultados por Función bajo el rubro Gastos de administración.

Si en un ejercicio posterior, el monto de la pérdida por deterioro disminuye y la disminución puede ser objetivamente relacionada con un evento que ocurre después del reconocimiento del deterioro, la pérdida por deterioro anteriormente reconocida es reversada.

Cualquier reverso posterior de una pérdida por deterioro es reconocida en resultados en la medida que el valor libro del activo no excede su valor a la fecha de reverso.

1.8 Inventarios

Los inventarios se valorizan al menor valor entre su costo de adquisición o producción y su valor neto realizable. El costo de producción de los productos terminados y de los productos en proceso incluye las materias primas, la mano de obra directa, los gastos indirectos de fabricación basados en una capacidad operativa normal y otros costos incurridos para dejar los productos en las ubicaciones y condiciones necesarias para su venta, netos de descuentos atribuibles a los inventarios.

El valor neto realizable es el precio de venta estimado en el curso normal de los negocios, menos los gastos de comercialización y distribución. Cuando las condiciones del mercado generan que el costo de producción supere a su valor neto realizable, se registra una estimación de deterioro por el diferencial del valor. En dicha estimación de deterioro se consideran también montos relativos a obsolescencia derivados de baja rotación, obsolescencia técnica y productos retirados del mercado.

El costo de los inventarios y de los productos vendidos se determina usando el método de Costo Promedio Ponderado (CPP). La Sociedad estima que la mayor parte de los inventarios tienen una alta rotación.

Los materiales y materias primas adquiridas a terceros se valorizan al precio de adquisición y cuando se consumen se incorporan al valor del costo de los productos terminados usando el método CPP.

1.9 Otros activos no financieros

Incluyen principalmente derechos de publicidad e imagen de nuestras marcas en puntos de venta suscritos en contratos con clientes y por pagos anticipados asociados a publicidad relacionados a contratos por la confección de comerciales que están en proceso y que aún no han sido exhibidos (corrientes y no corrientes), pagos de seguros y anticipos a proveedores en relación a ciertas compras de propiedad, planta y equipo.

1.10 Propiedades, planta y equipos

Las propiedades, plantas y equipos (PPE) son registrados al costo histórico, menos depreciaciones acumuladas y pérdidas por deterioro. El costo incluye tanto los desembolsos directamente atribuibles a la adquisición o construcción del activo, como así también los costos por intereses incurridos para la construcción de cualquier activo calificado, los que se capitalizan durante el ejercicio de tiempo que es necesario para completar y preparar el activo para el uso que se pretende. Los desembolsos posteriores a la compra o adquisición sólo son capitalizados cuando es probable que beneficios económicos futuros asociados a la inversión fluyan hacia la Sociedad y los costos puedan ser medidos razonablemente. Los otros desembolsos posteriores corresponden a reparaciones o mantenciones son registrados en el Estado Consolidado de Resultados por Función cuando son incurridos.

La depreciación de PPE es calculada linealmente basada en la vida útil estimada de dichos bienes, considerando el valor residual estimado de éstos. Cuando un bien está compuesto por componentes significativos, que tienen vidas útiles diferentes, cada parte se deprecia en forma separada. Las estimaciones de vidas útiles y valores residuales de PPE son revisadas y ajustadas, si es necesario, a cada fecha de cierre de los Estados Financieros Consolidados.

Las vidas útiles estimadas de propiedades, plantas y equipos son las siguientes:

Tipo de bienes	Número de años
Terrenos	Indefinida
Edificios y construcciones	20 a 60
Maquinarias y equipos	10 a 25
Muebles y enseres	5 a 10
Otros equipos (coolers)	5 a 8
Envases de vidrio, plasticos y contenedores	3 a 12

Las pérdidas y ganancias por la venta de propiedades, plantas y equipos se calculan comparando los ingresos obtenidos con el valor en libro y se incluyen en el Estado Consolidado de Resultados por Función.

Cuando el valor libro de un activo de propiedad, planta y equipos excede a su monto recuperable, este es reducido inmediatamente hasta su monto recuperable ***(Ver Nota 1 – Resumen de las principales políticas contables, 1.14)*.**

1.11 Arrendamientos

Los contratos de arriendo se registran mediante el reconocimiento de un activo por el derecho de uso de los bienes sujetos a contratos de arrendamiento y un pasivo, equivalente al valor presente de los pagos asociados al contrato. Cabe señalar, que los activos y pasivos derivados de un contrato de arrendamiento se miden inicialmente a su valor presente.

En cuanto a los efectos en el Estado Consolidado de Resultados por Función, mensualmente se reconoce la depreciación del derecho de uso, registrado dentro de PPE, dicha depreciación es calculada linealmente durante el plazo del arrendamiento, junto con la correspondiente cuota de costo financiero asociada a la actualización del pasivo por arrendamiento. Este costo financiero se reconoce en resultados durante el período de arrendamiento, con el fin de producir una tasa de interés periódica constante sobre el saldo restante del pasivo. En el caso de modificaciones al contrato de arrendamiento tales como valor del arrendamiento, plazo, índice de reajustabilidad, tasa de interés asociada, etc., el arrendatario reconoce el monto de la nueva medición del pasivo por arrendamiento como un ajuste al activo por el derecho de uso.

Antes de la entrada en vigencia de la IFRS 16, la Sociedad clasificaba los arrendamientos como arrendamientos financieros cuando se transferían sustancialmente todos los riesgos y beneficios asociados a la propiedad del bien. Todos los demás arriendos se consideraban operativos. Los bienes adquiridos mediante arrendamiento financiero se registraban como activos no corrientes, valorándose inicialmente al valor presente de los pagos mínimos futuros o a su valor justo si es menor, reflejándose en el pasivo la correspondiente deuda con el arrendatario. Los pagos realizados se desglosaban entre la cancelación de la deuda y la carga financiera correspondiente, la cual se registra como Costo financiero del período. En el caso de arrendamientos operativos, el gasto se contabilizaba linealmente en función de la duración del contrato de arrendamiento por el valor del servicio devengado.

1.12 Propiedad de inversión

Las propiedades de inversión corresponden a terrenos y edificios mantenidos por la Sociedad con la finalidad de generar plusvalías y no para ser utilizadas en el transcurso normal de sus negocios y son registradas al costo histórico menos cualquier pérdida por deterioro. Las propiedades de inversión, excluidos los terrenos, se deprecian basada en la vida útil estimada de dichos bienes considerando el valor residual estimado de estos.

1.13 Activos intangibles distintos de Plusvalía

Marcas comerciales

Las marcas comerciales corresponden a activos intangibles de vida útil indefinida que se presentan a su costo histórico, menos cualquier pérdida por deterioro. La Sociedad considera que mediante las inversiones en marketing las marcas mantienen su valor y por lo tanto se consideran con vida útil indefinida y no son amortizables. Estos activos se someten a pruebas de deterioro anualmente o cuando existan factores que indiquen una posible pérdida de valor. *(**Ver Nota 1 – Resumen de las principales políticas contables, 1.14**).*

Programas informáticos

Las licencias adquiridas de programas informáticos son capitalizadas al valor de los costos incurridos en adquirirlas y prepararlas para usar los programas específicos. Estos costos se amortizan durante sus vidas útiles estimadas (4 a 7 años). Los costos relacionados con el mantenimiento de programas informáticos se reconocen como gasto en el período en que se incurren.

Derechos de agua

Los derechos de agua adquiridos por la Sociedad corresponden al derecho de aprovechamiento de aguas existentes en fuentes naturales y fueron registrados a su valor de compra. Dado que estos derechos son a perpetuidad no son amortizables, sin embargo anualmente son sometidos a evaluación de deterioro o cuando existen factores que indiquen una posible pérdida de valor *(Ver **Nota 2 - Resumen de las principales políticas contables, 1.14**)*.

1.14 Deterioro de activos no corrientes distintos de la plusvalía

La Sociedad evalúa anualmente la existencia de indicadores de deterioro sobre activos no financieros. Si existen indicadores, la Sociedad estima el monto recuperable del activo deteriorado. De no ser posible estimar el monto recuperable del activo deteriorado a nivel individual, la Sociedad estima el monto recuperable de la unidad generadora de efectivo al cual el activo pertenece.

Para los activos intangibles de vida útil indefinida, los cuales no son amortizados, en forma anual o antes si se detectan evidencias de deterioro, se realizan las pruebas necesarias, de modo de asegurar que su valor contable no supere el valor recuperable.

El monto recuperable es definido como el mayor entre el valor razonable, menos los costos de venta y el valor en uso. El valor en uso es determinado mediante la estimación de los flujos de efectivo futuros, asociados al activo o unidad generadora de efectivo, descontados a su valor presente, utilizando tasas de interés, antes de impuestos, que reflejan el valor del dinero en el tiempo y los riesgos específicos del activo. En el caso que el monto del valor libro del activo exceda a su monto recuperable, la Sociedad registra una pérdida por deterioro en los resultados del ejercicio.

Los demás activos no financieros distintos de plusvalía e intangibles con vida útil indefinida, se someten a pruebas de pérdidas por deterioro siempre que algún suceso o cambio en las circunstancias del negocio indiquen que el valor libros de los activos puede no ser recuperable y se reconoce una pérdida por deterioro cuando el valor libros es mayor que su valor recuperable.

La Sociedad evalúa si los indicadores de deterioro sobre activos no financieros que derivaron en pérdidas registradas en ejercicios pasados han desaparecido o han disminuido. Si existe esta situación, el monto recuperable del activo específico es recalculado y su valor libro incrementado si es necesario. El incremento es reconocido en el Estado Consolidado de Resultados por Función como un reverso de pérdidas por deterioro. El incremento del valor del activo previamente deteriorado es reconocido sólo si éste proviene de cambios en los supuestos que fueron utilizados para calcular el monto recuperable. El monto de incremento del activo producto del reverso de la pérdida por deterioro es limitado hasta el monto que hubiera sido reconocido de no haber existido el deterioro.

1.15 Impuesto a las ganancias

El impuesto a las ganancias está conformado por el impuesto a la renta asociado a las obligaciones legales por impuesto a la renta y los impuestos diferidos reconocidos de acuerdo con la IAS Nº 12. El impuesto a la renta es reconocido en el Estado Consolidado de Resultados por Función, excepto cuando éste se relaciona con partidas registradas directamente en el patrimonio, en cuyo caso el efecto de impuesto se reconoce también en patrimonio.

Obligación por impuesto a la renta

Las obligaciones por impuesto a la renta son reconocidas en los Estados Financieros Consolidados en base a la mejor estimación de las rentas líquidas imponibles a la fecha de cierre de los Estados Financieros Consolidados y aplicando la tasa de impuesto a la renta vigente a dicha fecha en los países en que opera la Sociedad.

Impuestos diferidos

Los impuestos diferidos son los impuestos que la Sociedad espera pagar o recuperar en el futuro por las diferencias temporarias entre el valor libro de los activos y pasivos para propósitos de reporte financiero y la correspondiente base tributaria de estos activos y pasivos utilizada en la determinación de las utilidades afectas a impuesto. Los activos y pasivos por impuestos diferidos son generalmente reconocidos por todas las diferencias temporarias y son calculados a las tasas que estarán vigentes a la fecha en que los pasivos sean pagados y los activos sean realizados.

Se reconocen impuestos diferidos sobre las diferencias temporarias que surgen en inversiones en subsidiarias, excepto en aquellos casos en que la Sociedad pueda controlar la fecha en que revertirán las diferencias temporarias y sea probable que éstas no se vayan a revertir en un futuro previsible. Los activos por impuestos diferidos, incluidos aquellos originados por pérdidas tributarias, son reconocidos en la medida que es probable que en el futuro existan utilidades tributables contra las cuales se puedan imputar las diferencias temporarias deducibles y las pérdidas tributarias no utilizadas.

Los activos y pasivos por impuesto diferido son compensados si existe un derecho legalmente exigible de compensar activos tributarios contra pasivos tributarios y el impuesto diferido esté relacionado con la misma entidad tributaria.

1.16 Beneficios a los empleados

Vacaciones de los empleados

La Sociedad registra el costo asociado a las vacaciones del personal sobre base devengada.

Bonificaciones a empleados

La Sociedad reconoce un pasivo y un gasto para bonos cuando está obligada contractualmente o cuando dado el resultado a determinada fecha se estima que se pagará a final del año.

Indemnización por años de servicios

La Sociedad registra un pasivo por el pago a todo evento de indemnizaciones por años de servicio, correspondiente a planes de beneficios definidos, derivado de los acuerdos colectivos e individuales suscritos con los trabajadores. Esta obligación se determina mediante el valor actuarial del costo devengado del beneficio, método que considera diversos factores en el cálculo, tales como estimaciones de permanencia futura, tasas de mortalidad, incrementos salariales futuros y tasas de descuentos. Este valor así determinado se presenta a valor actual utilizando el método de beneficios devengados por años de servicio. Las tasas de descuento se determinan por referencia a curvas de tasas de interés de mercado. Las pérdidas y ganancias son directamente reconocidas en el Estado Consolidado de Resultados por Función.

De acuerdo a la Enmienda IAS N°19, las pérdidas o ganancias actuariales se registran directamente en el Estado Consolidado de Resultados Integrales, en Patrimonio, y por otra parte, de acuerdo a las políticas de la Sociedad, los costos financieros relacionados al plan de beneficios definidos se registran bajo el rubro Costos financieros en el Estado Consolidado de Resultados por Función.

1.17 Provisiones

Las provisiones se reconocen cuando: (i) la Sociedad tiene una obligación presente, ya sea legal o implícita, como resultado de eventos pasados; (ii) es probable vaya a ser necesaria una salida de recursos para liquidar la obligación y (iii) el monto se ha estimado de forma fiable. Los montos reconocidos como provisión son la mejor estimación de la administración a la fecha de cierre de los Estados Financieros Consolidados y de los desembolsos necesarios para liquidar la obligación.

Los conceptos por los cuales se constituyen provisiones con cargo a resultados corresponden principalmente a juicios civiles, laborales y tributarios por los que pudiese verse afectada la Sociedad.

1.18 Reconocimiento de ingresos

Los ingresos son reconocidos en la medida en que es probable que los beneficios económicos fluyan hacia la Sociedad y puedan ser medidos con fiabilidad. Los ingresos son medidos al valor razonable de los beneficios económicos recibidos o por recibir y se presentan netos del impuesto al valor agregado, impuestos específicos, devoluciones, descuentos y rappel.

Los ingresos por ventas de bienes se reconocen después de que la Sociedad ha transferido al comprador los riesgos y beneficios inherentes a la propiedad de esos bienes y no mantiene el derecho a disponer de ellos, ni a mantener un control eficaz; por lo general, esto significa que las ventas se registran al momento del traspaso de riesgos y beneficios a los clientes en conformidad con los términos convenidos en los acuerdos comerciales y una vez que se satisface la obligación de desempeño.

En relación a la IFRS 15, la Sociedad ha aplicado los criterios establecidos en esta norma para los presentes Estados Financieros Consolidados.

Venta de productos en el mercado doméstico

La Sociedad genera sus ingresos principalmente por la venta de pisco, ron y otros licores listos para su consumo, productos que son distribuidos a través de comercios minoristas, distribuidores mayoristas y cadenas de supermercados. Los ingresos por ventas en los mercados domésticos, netos del impuesto al valor agregado, impuestos específicos, devoluciones, descuentos y rappel, se reconocen al momento de la entrega de los productos conjuntamente con la transferencia de todos los riesgos y beneficios de los mismos y una vez que se satisface la obligación de desempeño.

Exportación de licores

En general las condiciones de entrega de la Sociedad en las ventas de exportación se basan en los Incoterms 2000, siendo las reglas oficiales para la interpretación de términos comerciales emitidos por la Cámara de Comercio Internacional.

La estructura de reconocimiento de ingresos se basa en la agrupación de Incoterms, principalmente en los siguientes grupos:

- “FOB (Free on Board) y similares”, donde el comprador organiza y paga por el transporte, por lo tanto, el punto de venta es la entrega de las mercancías al transportista contratado por el comprador, momento en que se reconocen los ingresos.

- "CIF (Cost, Insurance & Freight) y similares, mediante el cual la Sociedad organiza y paga el gasto de transporte al exterior y algunos otros gastos aunque la Sociedad deja de ser responsable de las mercancías una vez que ha sido entregadas a la compañía marítima o aérea de conformidad con el plazo pertinente. El punto de venta es la entrega de la mercancía al transportista contratado por el vendedor para el transporte al destino, momento en que se reconocen los ingresos.

En el caso de existir discrepancias entre los acuerdos comerciales y los Incoterms definidos para la operación, primarán los establecidos en los contratos.

Los ingresos por ventas en los mercados de exportación se reconocen netos de impuestos específicos, devoluciones, descuentos y rappel, según corresponda y se registran de acuerdo al Incoterm definido y conjuntamente con la transferencia de todos los riesgos y beneficios de los mismos y una vez que se satisface la obligación de desempeño.

1.19 Acuerdos comerciales con distribuidores y cadenas de supermercado

La Sociedad celebra acuerdos comerciales con sus clientes, distribuidores y supermercados a través de los cuales se establecen: (i) descuentos por volumen y otras variables del cliente, (ii) descuentos promocionales, que corresponden a una reducción adicional en el precio de los productos vendidos, con ocasión del desarrollo de iniciativas comerciales (promociones temporales); (iii) pagos por servicios y otorgamientos de contraprestaciones (contratos de publicidad y promoción, uso de espacios preferentes y otros) y (iv) publicidad compartida, que corresponde a la participación de la Sociedad en campañas publicitarias, revistas de promoción y apertura de nuevos puntos de venta.

Los descuentos por volumen y descuentos promocionales se reconocen como una reducción en el precio de venta de los productos vendidos. Los aportes para publicidad compartida se reconocen cuando se han desarrollado las actividades publicitarias acordadas con el distribuidor y se registran como gastos de comercialización incurridos, bajo el rubro Otros gastos por función.

Los compromisos con distribuidores o importadores en el ámbito de las exportaciones se reconocen en base a los acuerdos comerciales existentes.

1.20 Costos de venta de productos

Los costos de venta incluyen el costo de producción de los productos vendidos y otros costos incurridos para dejar las existencias en las ubicaciones y condiciones necesarias para su venta. Estos costos incluyen, entre sus principales, los costos de materias primas, costos de envasado, costos de la mano de obra del personal de producción, la depreciación de los activos relacionados a la producción, la depreciación de los envases retornables, los pagos por licencias y los costos operativos y de mantenimiento de plantas y equipos.

1.21 Otros ingresos por función

Los otros ingresos por función comprenden, principalmente, ingresos por venta de activo fijo y otros activos, recuperación de siniestros y arriendos.

1.22 Otros gastos por función

Otros gastos por función comprenden, principalmente, gastos de publicidad y promoción, las depreciaciones de activos de venta, gastos de venta, gastos de marketing (conjuntos, letreros, neones en instalaciones de clientes) y las remuneraciones y compensaciones del personal de marketing y ventas.

1.23 Costos de distribución

Los costos de distribución comprenden todos aquellos gastos necesarios para entregar los productos a los clientes.

1.24 Gastos de administración

Los gastos de administración comprenden las remuneraciones y compensaciones del personal de las unidades de apoyo, las depreciaciones de oficinas, equipos, instalaciones y muebles utilizados en estas funciones, las amortizaciones de activos no corrientes y otros gastos generales y de administración.

1.25 Medio ambiente

En caso de existir pasivos ambientales se registran sobre la base de la interpretación actual de las leyes y reglamentos ambientales, cuando sea probable que una obligación se produzca y el importe de dicha responsabilidad se pueda calcular de forma fiable.

Los desembolsos asociados a la protección del medio ambiente se imputan al Estado Consolidado de Resultados por Función cuando se incurren, excepto, las inversiones en obras de infraestructura destinadas a cumplir requerimientos medioambientales, las cuales se activan siguiendo los criterios contables generales para propiedades, plantas y equipos.

1.26 COVID-19

Con respecto a la pandemia de COVID-19, hemos implementado un plan regional enfocado en tres prioridades: la salud y seguridad de toda nuestra gente y las personas con las que interactuamos, la continuidad de nuestras operaciones y la salud financiera de la Sociedad. Para lograr estos objetivos, hemos implementado siete Protocolos Corporativos COVID-19 en nuestros lugares de trabajo; hemos dado cabal cumplimiento a las diferentes medidas emitidas por las autoridades locales en los países donde tenemos operaciones; hemos promovido activamente las medidas preventivas y de autocuidado; y facilitamos el teletrabajo de miles de personas, siempre que esto fue posible. Estas medidas nos han permitido mantener un ambiente de trabajo seguro que nos permite continuar abasteciendo a nuestros clientes y consumidores con nuestros productos.

Con respecto a la salud financiera de la Sociedad, antes del inicio de la pandemia, teníamos una posición financiera sólida con un balance saludable y una deuda financiera neta baja. Esta condición le ha permitido a la Sociedad acceder al mercado financiero local para obtener el financiamiento necesario para continuar con sus planes de mediano y largo plazo y, de ser necesario, acceder al mercado internacional.

Nota 2 Cambios contables

Los Estados Financieros Consolidados al 31 de diciembre de 2021 no presentan cambios en las políticas contables respecto de los estados financieros al 31 de diciembre de 2020.

Nota 3 Saldos y transacciones con partes relacionadas

Las transacciones entre la Sociedad y sus subsidiarias, corresponden a operaciones habituales en cuanto a su objeto y condiciones. Estas transacciones han sido eliminadas en el proceso de consolidación y no se desglosan en esta nota.

Los montos indicados como transacciones en cuadro adjunto, corresponden a operaciones comerciales con empresas relacionadas, las que son efectuadas en condiciones similares a las que tendría un tercero, en cuanto a precio y condiciones de pago. No existen estimaciones de incobrables que rebajen saldos por cobrar y tampoco existen garantías relacionadas con las mismas.

Condiciones de los saldos y transacciones con empresas relacionadas:

(1) Corresponde a operaciones del giro social pactadas en pesos chilenos y moneda extranjera, cuya condición de pago es, habitualmente, a 30 días. Para las operaciones en moneda extranjera se presentan a tipo de cambio de cierre.

(2) Corresponde a contrato con Cooperativa Agrícola Control Pisquero de Elqui y Limarí Ltda., por diferencias originadas en los aportes de capital realizados por esta última. Para esta operación se estipula un interés anual de 3% sobre el capital, con pagos anuales a realizar en ocho cuotas anuales y sucesivas de UF 1.124 cada una. Los vencimientos corresponden al 28 de febrero de cada año, a contar del año 2007 y un bullet (pago final) de UF 9.995 a la misma fecha de la última cuota.

Con fecha 6 de mayo de 2014, Cooperativa Agrícola Control Pisquero de Elqui y Limarí Ltda. ejerció opción de renovación del contrato por un nuevo período de nueve años, de conformidad con lo estipulado en la cláusula del mismo, con lo cual éste estará vigente hasta el año 2023, donde el bullet de UF 9.995 se podrá pagar en 8 cuotas anuales iguales y sucesivas de UF 1.200 cada una y 1 cuota final de UF 2.050, la primera de ellas con vencimiento el día 28 de febrero de 2015 y la última con vencimiento el día 28 de febrero 2023.

(3) Corresponde a contrato mutuo, pactado en pesos chilenos a 5 años, el cual se cancelará al final del plazo establecido y que devengará intereses a una tasa fija mensual, los cuales se pagarán de manera semestral.

En el cuadro de transacciones se han incluido las principales transacciones con entidades relacionadas.

El detalle de las cuentas por cobrar y pagar a entidades relacionadas, es el siguiente:

Cuentas por cobrar a entidades relacionadas

Corriente:

RUT	Sociedad	País de origen	Ref.	Relación	Transacción	Moneda o unidad de reajuste	Al 31 de diciembre de 2021	Al 31 de diciembre de 2020
							M$	M$
76.041.227-9	CRECCU S.A.	Chile	(1)	Subsidiaria de la controladora	Servicios prestados	CLP	46.761	16.608
77.755.610-K	Comercial Patagona Ltda.	Chile	(1)	Subsidiaria de negocio conjunto de la controladora	Venta de productos	CLP	318.393	173.582
79.862.750-3	Transportes CCU Ltda.	Chile	(1)	Subsidiaria de la controladora	Servicio de recaudación	CLP	3.379.426	2.402.771
79.862.750-3	Transportes CCU Ltda.	Chile	(1)	Subsidiaria de la controladora	Venta de productos	CLP	95.806	48.965
81.805.700-8	Cooperativa Agrícola Control Pisquero de Elqui y Limarí Ltda.	Chile	(1)	Accionista	Anticipo de compra	CLP	952.000	800.000
81.805.700-8	Cooperativa Agrícola Control Pisquero de Elqui y Limarí Ltda.	Chile	(2)	Accionista	Préstamo	UF	36.710	37.013
81.805.700-8	Cooperativa Agrícola Control Pisquero de Elqui y Limarí Ltda.	Chile	(1)	Accionista	Venta de productos	CLP	4.534	5.716
86.150.200-7	Fábrica de Envases Plásticos S.A.	Chile	(1)	Subsidiaria de la controladora	Venta de productos	CLP	3.900	-
90.413.000-1	Compañía Cervecerías Unidas S.A.	Chile	(1)	Controladora	Venta de productos	CLP	1.013	-
91.041.000-8	Viña San Pedro Tarapacá S.A.	Chile	(1)	Subsidiaria de la controladora	Venta activo fijo	CLP	13.161	-
99.554.560-8	Comercial CCU S.A.	Chile	(1)	Subsidiaria de la controladora	Venta en consignación	CLP	5.501.466	4.718.403
0-E	Compañía Industrial Cervecera S.A.	Argentina	(1)	Subsidiaria de la controladora	Venta de productos	USD	153.034	-
Totales							**10.506.204**	**8.203.058**

No corriente:

RUT	Sociedad	País de origen	Ref.	Relación	Transacción	Moneda o unidad de reajuste	Al 31 de diciembre de 2021	Al 31 de diciembre de 2020
							M$	M$
81.805.700-8	Cooperativa Agrícola Control Pisquero de Elqui y Limarí Ltda.	Chile	(2)	Accionista	Préstamo	UF	61.691	90.049
Totales							**61.691**	**90.049**

Cuentas por pagar a entidades relacionadas

Corriente:

RUT	Sociedad	País de origen	Ref.	Relación	Transacción	Moneda o unidad de reajuste	Al 31 de diciembre de 2021	Al 31 de diciembre de 2020
							M$	M$
76.115.132-0	Canal 13 SpA.	Chile	(1)	Relacionada al accionista de la controladora	Servicios recibidos	CLP	4.123	-
76.380.217-5	Hapag-Lloyd Chile SpA.	Chile	(1)	Relacionada al accionista de la controladora	Servicios recibidos	CLP	878	-
77.148.606-1	La Barra S.A.	Chile	(1)	Subsidiaria de la controladora	Servicios recibidos	CLP	45.501	60.373
77.755.610-K	Comercial Patagona Ltda.	Chile	(1)	Subsidiaria de negocio conjunto de la controladora	Servicios recibidos	CLP	12.837	4.492
79.862.750-3	Transportes CCU Ltda.	Chile	(1)	Subsidiaria de la controladora	Servicios recibidos	CLP	3.102.089	2.283.013
81.805.700-8	Cooperativa Agrícola Control Pisquero de Elqui y Limarí Ltda.	Chile	(1)	Accionista	Servicios recibidos	CLP	1.015	-
90.413.000-1	Compañía Cervecerías Unidas S.A.	Chile	(3)	Controladora	Préstamo	CLP	155.863	155.863
90.413.000-1	Compañía Cervecerías Unidas S.A.	Chile	(1)	Controladora	Servicios recibidos	CLP	722.769	606.341
90.703.000-8	Nestlé Chile S.A.	Chile	(1)	Relacionada al accionista de la controladora	Compra de productos	CLP	13.428	-
91.041.000-8	Viña San Pedro Tarapacá S.A.	Chile	(1)	Subsidiaria de la controladora	Compra de productos	CLP	271	220
92.011.000-2	Empresa Nacional de Energía Enex S.A.	Chile	(1)	Relacionada al accionista de la controladora	Compra de productos	CLP	3.671	-
94.058.000-5	Servicios Aeroportuarios Aerosan S.A.	Chile	(1)	Relacionada al accionista de la controladora	Servicios recibidos	CLP	75	-
96.711.590-8	Manantial S.A.	Chile	(1)	Subsidiaria de la controladora	Compra de productos	CLP	590	379
96.798.520-1	Saam Extraportuarios S.A.	Chile	(1)	Relacionada al accionista de la controladora	Servicios recibidos	CLP	1.569	696
96.810.030-0	RDF Media SpA.	Chile	(1)	Relacionada al accionista de la controladora	Servicios recibidos	CLP	13.531	898
96.989.120-4	Cervecera CCU Chile Ltda.	Chile	(1)	Subsidiaria de la controladora	Compra de productos	CLP	-	2.515
99.501.760-1	Embotelladoras Chilenas Unidas S.A.	Chile	(1)	Subsidiaria de la controladora	Compra de productos	CLP	27.731	6.418
99.501.760-1	Embotelladoras Chilenas Unidas S.A.	Chile	(1)	Subsidiaria de la controladora	Servicios recibidos	CLP	133.652	24.259
99.554.560-8	Comercial CCU S.A.	Chile	(1)	Subsidiaria de la controladora	Compra de productos	CLP	2.443	1.376
99.554.560-8	Comercial CCU S.A.	Chile	(1)	Subsidiaria de la controladora	Servicios recibidos	CLP	328.978	306.629
0-E	Compañía Industrial Cervecera S.A.	Argentina	(1)	Subsidiaria de la controladora	Servicios recibidos	USD	7.845	25.707
Totales							**4.578.859**	**3.479.179**

No corriente:

RUT	Sociedad	País de origen	Ref.	Relación	Transacción	Moneda o unidad de reajuste	Al 31 de diciembre de 2021	Al 31 de diciembre de 2020
							M$	M$
90.413.000-1	Compañía Cervecerías Unidas S.A.	Chile	(3)	Controladora	Préstamo	CLP	19.000.000	19.000.000
Totales							**19.000.000**	**19.000.000**

Transacciones más significativas y efectos en resultados:

A continuación se detallan las transacciones más significativas y sus efectos en el Estado Consolidado de Resultados por Función de las transacciones con entidades relacionadas no incluidas en la consolidación:

Por los ejercicios terminados al 31 de diciembre de 2021 y 2020:

RUT	Sociedad	País de origen	Relación	Transacción	2021		2020	
					Montos	(Cargos)/Abonos (Efecto Resultado)	Montos	(Cargos)/Abonos (Efecto Resultado)
					M$	M$	M$	M$
76.041.227-9	CRECCU S.A.	Chile	Subsidiaria de la controladora	Servicios recibidos	363.298	(363.298)	310.484	(310.484)
77.148.606-1	La Barra S.A.	Chile	Subsidiaria de la controladora	Servicios recibidos	120.921	(120.921)	50.734	(50.734)
77.755.610-K	Comercial Patagona Ltda.	Chile	Subsidiaria de negocio conjunto de la controladora	Servicios recibidos	70.191	(70.191)	69.959	(69.959)
77.755.610-K	Comercial Patagona Ltda.	Chile	Subsidiaria de negocio conjunto de la controladora	Venta de productos	1.218.480	828.566	975.351	644.024
79.862.750-3	Transportes CCU Ltda.	Chile	Subsidiaria de la controladora	Servicios recibidos	10.292.818	(10.292.818)	6.773.081	(6.773.081)
79.862.750-3	Transportes CCU Ltda.	Chile	Subsidiaria de la controladora	Venta de productos	4.642	3.157	13.171	8.697
81.805.700-8	Cooperativa Agrícola Control Pisquero de Elqui y Limarí Ltda.	Chile	Accionista	Compra de uva	4.501.912	-	5.294.100	-
81.805.700-8	Cooperativa Agrícola Control Pisquero de Elqui y Limarí Ltda.	Chile	Accionista	Contrato suministros	-	-	47.576	1.471
81.805.700-8	Cooperativa Agrícola Control Pisquero de Elqui y Limarí Ltda.	Chile	Accionista	Dividendos pagados	1.119.455	-	1.033.478	-
81.805.700-8	Cooperativa Agrícola Control Pisquero de Elqui y Limarí Ltda.	Chile	Accionista	Préstamo	31.495	-	29.702	-
81.805.700-8	Cooperativa Agrícola Control Pisquero de Elqui y Limarí Ltda.	Chile	Accionista	Intereses	3.667	3.667	5.767	5.767
90.413.000-1	Compañía Cervecerías Unidas S.A.	Chile	Controladora	Dividendos pagados	2.574.746	-	2.377.000	-
90.413.000-1	Compañía Cervecerías Unidas S.A.	Chile	Controladora	Intereses préstamo	620.065	(620.065)	620.065	(620.065)
90.413.000-1	Compañía Cervecerías Unidas S.A.	Chile	Controladora	Remesas enviadas	-	-	330.622	-
90.413.000-1	Compañía Cervecerías Unidas S.A.	Chile	Controladora	Remesas recibidas	-	-	330.622	-
90.413.000-1	Compañía Cervecerías Unidas S.A.	Chile	Controladora	Servicios prestados	59.295	59.295	56.153	56.153
90.413.000-1	Compañía Cervecerías Unidas S.A.	Chile	Controladora	Servicios recibidos	2.025.756	(2.025.756)	1.426.432	(1.426.432)
96.711.590-8	Manantial S.A.	Chile	Subsidiaria de la controladora	Compra de producto	4.011	(4.011)	4.124	(4.124)
96.989.120-4	Cervecera CCU Chile Ltda.	Chile	Accionista	Dividendos pagados	1.903.073	-	1.756.913	-
97.004.000-5	Banco de Chile	Chile	Relacionada al accionista de la controladora	Derivados	8.989.151	98.130	149.676	(37.412)
99.501.760-1	Embotelladoras Chilenas Unidas S.A.	Chile	Subsidiaria de la controladora	Servicios recibidos	526.132	(526.132)	54.095	(54.095)
99.554.560-8	Comercial CCU S.A.	Chile	Subsidiaria de la controladora	Servicios recibidos	1.488.343	(1.488.343)	1.517.487	(1.517.487)
99.554.560-8	Comercial CCU S.A.	Chile	Subsidiaria de la controladora	Venta en consignación	41.072.980	-	34.986.408	-
0-E	Compañía Industrial Cervecera S.A.	Argentina	Subsidiaria de la controladora	Venta de productos	153.216	104.217	49.664	32.793

CERVECERÍA KUNSTMANN S.A. Y SUBSIDIARIAS

ESTADOS FINANCIEROS CONSOLIDADOS

(Cifras expresadas en miles de pesos chilenos)

Correspondiente al ejercicio terminado
al 31 de diciembre de 2021

El presente documento consta de 9 secciones:

- **Informe de los Auditores Independientes**
- **Estado Consolidado de Situación Financiera**
- **Estado Consolidado de Resultados por Función**
- **Estado Consolidado de Resultados Integrales**
- **Estado Consolidado de Cambios en el Patrimonio**
- **Estado Consolidado de Flujos de Efectivo**
- **Resumen de las Principales Políticas Contables**
- **Cambios Contables**
- **Saldos y Transacciones con Partes Relacionadas**

INFORME DEL AUDITOR INDEPENDIENTE

Santiago, 23 de febrero de 2022

Señores
Accionistas y Directores
Compañía Cervecerías Unidas S.A.

Como auditores externos de Compañía Cervecerías Unidas S.A. y subsidiarias, hemos auditado sus estados financieros consolidados al 31 de diciembre de 2021 y 2020, sobre los que informamos con fecha 23 de febrero de 2022. Los estados financieros en forma resumida, preparados de acuerdo con lo establecido en la Norma de Carácter General (NCG) N° 30, Sección II.2.1, párrafo A.4.2, emitida por la Superintendencia de Valores y Seguros (actualmente Comisión para el Mercado Financiero – CMF), de la subsidiaria Cervecería Kunstmann S.A. y sus notas de "criterios contables aplicados" y "transacciones con partes relacionadas", adjuntos, son consistentes, en todos sus aspectos significativos, con la información contenida en los estados financieros consolidados que hemos auditado.

La preparación de tales estados financieros en forma resumida que incluye los criterios contables aplicados y las transacciones con partes relacionadas, es responsabilidad de la Administración de Compañía Cervecerías Unidas S.A. y Cervecería Kunstmann S.A.

Informamos que los mencionados estados financieros en forma resumida y sus notas de "criterios contables aplicados" y "transacciones con partes relacionadas" de Cervecería Kunstmann S.A. adjuntos, corresponden a aquellos que fueron utilizados en el proceso de consolidación llevado a cabo por la Compañía Cervecerías Unidas S.A. al 31 de diciembre de 2021 y 2020.

Este informe ha sido preparado teniendo presente lo requerido en la NCG 30, Sección II.2.1, párrafo A.4.2 y se relaciona exclusivamente con Compañía Cervecerías Unidas S.A. y, es emitido solamente para información y uso de su Administración Superior y de la Comisión para el Mercado Financiero, por lo que no ha sido preparado para ser usado, ni debe ser usado, por ningún usuario distinto a los señalados.

ESTADO CONSOLIDADO DE SITUACIÓN FINANCIERA

ACTIVOS	Al 31 de diciembre de 2021	Al 31 de diciembre de 2020
	M$	M$
Activos corrientes		
Efectivo y equivalentes al efectivo	5.588.047	3.662.941
Otros activos financieros	62.878	-
Otros activos no financieros	504.663	200.677
Deudores comerciales y otras cuentas por cobrar	931.447	402.164
Cuentas por cobrar a entidades relacionadas	5.834.430	5.480.166
Inventarios	5.875.898	3.332.100
Activos por impuestos corrientes	57.274	58.830
Total activos corrientes	**18.854.637**	**13.136.878**
Activos no corrientes		
Otros activos no financieros	1.374	-
Cuentas por cobrar no corrientes	-	2.097
Cuentas por cobrar a entidades relacionadas	42.506	42.506
Activos intangibles distintos de la plusvalía	2.141.178	2.403.844
Plusvalía	662.352	662.460
Propiedades, plantas y equipos (neto)	29.421.845	26.778.720
Propiedades de inversión	1.406.047	983.115
Activos por derechos de uso	-	19.682
Activos por impuestos diferidos	344.651	237.082
Activos por impuestos corrientes, no corrientes	3.094	3.179
Total activos no corrientes	**34.023.047**	**31.132.685**
Total activos	**52.877.684**	**44.269.563**

ESTADO CONSOLIDADO DE SITUACIÓN FINANCIERA

PASIVOS Y PATRIMONIO	Al 31 de diciembre de 2021	Al 31 de diciembre de 2020
PASIVOS	**M$**	**M$**
Pasivos corrientes		
Otros pasivos financieros	3.740.294	6.800.086
Pasivos por arrendamientos corrientes	-	19.683
Cuentas por pagar comerciales y otras cuentas por pagar	6.610.953	4.083.235
Cuentas por pagar a entidades relacionadas	1.113.931	1.357.009
Pasivos por impuestos corrientes	1.947.205	125.995
Provisiones corrientes por beneficios a los empleados	1.183.716	673.763
Otros pasivos no financieros	5.048.574	1.948.719
Total pasivos corrientes	**19.644.673**	**15.008.490**
Pasivos no corrientes		
Otros pasivos financieros	11.098.970	9.640.091
Otras provisiones a largo plazo	1.810	1.859
Pasivo por impuestos diferidos	2.933.199	2.888.727
Provisiones no corrientes por beneficios a los empleados	309.133	348.985
Total pasivos no corrientes	**14.343.112**	**12.879.662**
Total pasivos	**33.987.785**	**27.888.152**
PATRIMONIO		
Patrimonio neto atribuible a los propietarios de la controladora		
Capital emitido	1.796.995	1.796.995
Otras reservas	(226.274)	(455.196)
Resultados acumulados	15.012.230	13.016.508
Subtotal patrimonio atribuible a los propietarios de la controladora	**16.582.951**	**14.358.307**
Participaciones no controladoras	2.306.948	2.023.104
Total patrimonio	**18.889.899**	**16.381.411**
Total pasivos y patrimonio	**52.877.684**	**44.269.563**

ESTADO CONSOLIDADO DE RESULTADOS POR FUNCIÓN

ESTADO CONSOLIDADO DE RESULTADOS POR FUNCIÓN	Por los ejercicios terminados al 31 de diciembre de	
	2021	2020
	M$	M$
Ingresos por ventas	51.054.893	32.022.433
Costos de ventas	(28.569.483)	(19.240.620)
Margen bruto	**22.485.410**	**12.781.813**
Otros ingresos, por función	118.602	121.462
Costos de distribución	(783.728)	(683.156)
Gastos de administración	(4.584.096)	(3.516.111)
Otros gastos, por función	(2.999.595)	(2.928.967)
Otras ganancias (pérdidas)	66.990	10.130
Ganancias (pérdidas) de actividades operacionales	**14.303.583**	**5.785.171**
Ingresos financieros	47.337	24.431
Costos financieros	(565.413)	(694.302)
Ganancias (pérdidas) de cambio en moneda extranjera	(55.268)	(65.169)
Resultado por unidades de reajuste	63.583	20.897
Utilidad (pérdida) antes de impuestos	**13.793.822**	**5.071.028**
Impuestos a las ganancias	(3.655.153)	(1.279.645)
Utilidad (pérdida) del ejercicio	**10.138.669**	**3.791.383**
Utilidad (pérdida) atribuible a:		
Propietarios de la controladora	**9.991.550**	**3.787.551**
Participaciones no controladoras	147.119	3.832
Utilidad (pérdida) del ejercicio	**10.138.669**	**3.791.383**
Utilidad básica por acción (pesos) proveniente de:		
Operaciones continuadas	73.113,54	27.715,55
Utilidad diluida por acción (pesos) proveniente de:		
Operaciones continuadas	73.113,54	27.715,55

ESTADO CONSOLIDADO DE RESULTADOS INTEGRALES

ESTADO CONSOLIDADO DE RESULTADOS INTEGRALES	Por los ejercicios terminados al 31 de diciembre de	
	2021	2020
	M$	M$
Utilidad (pérdida) del ejercicio	10.138.669	3.791.383
Otro resultado integral		
Componentes de otro resultado integral que no se reclasificarán al resultado del ejercicio, antes de impuestos		
Ganancias (pérdidas) actuariales por planes de beneficios definidos	82.305	(77.930)
Otro resultado integral que no se reclasificará al resultado del ejercicio, antes de impuestos	**82.305**	**(77.930)**
Componentes de otro resultado integral que se reclasificarán al resultado del ejercicio, antes de impuestos		
Ganancias (pérdidas) por diferencias de conversión de subsidiarias en el exterior	337.786	(68.463)
Otro resultado integral que se reclasificará al resultado del ejercicio, antes de impuestos	**337.786**	**(68.463)**
Otros componentes de otro resultado integral, antes de impuestos	**420.091**	**(146.393)**
Impuestos a las ganancias relativos a componentes de otro resultado integral que no se reclasificará al resultado del ejercicio		
Impuesto a las ganancias relacionado con planes de beneficios definidos	(22.222)	21.041
Impuestos a las ganancias relativos a componentes de otro resultado integral que no se reclasificará al resultado del ejercicio	**(22.222)**	**21.041**
Total otros ingresos y gastos integrales del ejercicio	**397.869**	**(125.352)**
Ingresos y gastos integrales del ejercicio	**10.536.538**	**3.666.031**
Ingresos y gastos integrales atribuibles a:		
Propietarios de la controladora (1)	**10.220.472**	**3.698.588**
Participaciones no controladoras	316.066	(32.557)
Ingresos y gastos integrales del ejercicio	**10.536.538**	**3.666.031**

(1) Correspondería a la utilidad del ejercicio en el caso de que ningún ingreso o gasto se hubiera registrado directamente contra patrimonio.

ESTADO CONSOLIDADO DE CAMBIOS EN EL PATRIMONIO

ESTADO CONSOLIDADO DE CAMBIOS EN EL PATRIMONIO	Capital emitido	Otras reservas			Total otras reservas	Resultados acumulados	Patrimonio atribuible a los propietarios de la controladora	Participaciones no controladoras	Total Patrimonio
	Capital pagado	Reservas de conversión	Reservas de ganancias y pérdidas por planes de beneficios definidos	Otras reservas varias					
	M$	M$	M$	M$	M$	M$	M$	M$	M$
Saldos al 1 de enero de 2020	**1.796.995**	**(282.311)**	**(58.677)**	**(25.245)**	**(366.233)**	**13.011.663**	**14.442.425**	**1.362.739**	**15.805.164**
Cambios									
Dividendos definitivos (1)	-	-	-	-	-	(1.888.930)	**(1.888.930)**	-	**(1.888.930)**
Dividendos provisionados según política (2)	-	-	-	-	-	(1.893.776)	**(1.893.776)**	-	**(1.893.776)**
Otros incrementos (disminuciones) en Patrimonio (3)	-	-	-	-	-	-	**-**	(15.147)	**(15.147)**
Efectos por combinación de negocios (4)	-	-	-	-	-	-	**-**	573.955	**573.955**
Ingresos y gastos por resultados integrales	-	(32.074)	(56.889)	-	(88.963)	3.787.551	**3.698.588**	(32.557)	**3.666.031**
Incremento (disminución) por cambios en la participación de subsidiarias que no impliquen pérdida de control (5)	-	-	-	-	-	-	**-**	134.114	**134.114**
Total cambios en el patrimonio	**-**	**(32.074)**	**(56.889)**	**-**	**(88.963)**	**4.845**	**(84.118)**	**660.365**	**576.247**
SALDOS AL 31 DE DICIEMBRE DE 2020	**1.796.995**	**(314.385)**	**(115.566)**	**(25.245)**	**(455.196)**	**13.016.508**	**14.358.307**	**2.023.104**	**16.381.411**
Saldos al 1 de enero de 2021	**1.796.995**	**(314.385)**	**(115.566)**	**(25.245)**	**(455.196)**	**13.016.508**	**14.358.307**	**2.023.104**	**16.381.411**
Cambios									
Dividendos definitivos (6)	-	-	-	-	-	(3.000.053)	**(3.000.053)**	-	**(3.000.053)**
Dividendos provisionados según política (2)	-	-	-	-	-	(4.995.775)	**(4.995.775)**	-	**(4.995.775)**
Otros incrementos (disminuciones) en Patrimonio (3)	-	-	-	-	-	-	**-**	(32.222)	**(32.222)**
Ingresos y gastos por resultados integrales	-	168.839	60.083	-	228.922	9.991.550	**10.220.472**	316.066	**10.536.538**
Total cambios en el patrimonio	**-**	**168.839**	**60.083**	**-**	**228.922**	**1.995.722**	**2.224.644**	**283.844**	**2.508.488**
SALDOS AL 31 DE DICIEMBRE DE 2021	**1.796.995**	**(145.546)**	**(55.483)**	**(25.245)**	**(226.274)**	**15.012.230**	**16.582.951**	**2.306.948**	**18.889.899**

(1) Corresponde al diferencial del dividendo definitivo y la política de repartir al menos el 50% de la utilidad.
(2) Corresponde a la provisión de la política de dividendo mínimo de Cervecería Kunstmann S.A. de repartir al menos el 50% de la utilidad.
(3) Corresponde a dividendos de participaciones no controladoras.
(4) Con fecha 18 de febrero de 2020 la Sociedad adquirió los derechos de Mahina SpA., por un valor de M$ 525.000, generándose un efecto de M$ 573.955 en la participación no controladora.
(5) Con fecha 28 de agosto de 2020, Cervecería Szot SpA. procedió a efectuar un aumento de capital equivalente a 95.710 acciones, de las cuales Cervecería Kunstmann S.A. concurrió en la suscripción de 63.022 acciones a un valor de M$ 176.620. Posteriormente, en igual fecha Cervecería Kunstmann S.A. realizó la venta de 15.167 acciones equivalentes a M$ 42.506 a Representaciones Chile Beer Kevin Michael Szot E.I.R.L. Como resultado de lo anterior, Cervecería Kunstmann S.A. quedó con la participación total de un 50,0005% sobre dicha subsidiaria.
(6) Según consta en la sexta Junta Extraordinadia de Accionistas, del 18 de noviembre de 2021, se acordó pagar con cargo a resultados acumulados, el reparto de un dividendo eventual por la suma de M$ 3.000.053, equivalente $21.953 por acción. Dicho monto se pagó a contar del día 15 de diciembre de 2021.

ESTADO CONSOLIDADO DE FLUJOS DE EFECTIVO

ESTADO CONSOLIDADO DE FLUJOS DE EFECTIVO	Por los ejercicios terminados al 31 de diciembre de	
	2021	2020
	M$	M$
Flujos de Efectivo Procedentes de (Utilizados en) Actividades de Operación		
Clases de Cobros		
Cobros procedentes de las ventas de bienes y prestación de servicios	69.769.072	42.788.005
Clases de Pagos		
Pagos a proveedores por el suministro de bienes y servicios	(35.388.577)	(21.583.038)
Pagos a y por cuenta de los empleados	(7.112.382)	(4.885.546)
Otros pagos por actividades de operación	(12.546.062)	(8.989.037)
Flujos de efectivo procedentes (utilizados en) operaciones	**14.722.051**	**7.330.384**
Intereses pagados	(547.559)	(698.764)
Intereses recibidos	16.811	24.982
Impuestos a las ganancias reembolsados (pagados)	(1.669.656)	(919.243)
Otras entradas (salidas) de efectivo	(22.799)	63.699
Flujos de Efectivo Procedentes de (Utilizados en) Actividades de Operación	**12.498.848**	**5.801.058**
Flujos de Efectivo Procedentes de (Utilizados en) Actividades de Inversión		
Flujos de efectivo utilizados para obtener el control de subsidiarias u otros negocios	-	(525.000)
Compras de propiedades, planta y equipo	(4.154.579)	(959.092)
Flujos de Efectivo Procedentes de (Utilizados en) Actividades de Inversión	**(4.154.579)**	**(1.484.092)**
Flujos de Efectivo Procedentes de (Utilizados en) Actividades de Financiación		
Importes procedentes de préstamos de largo plazo y bonos	3.174.647	-
Importes procedentes de préstamos de corto plazo y bonos	-	2.969.999
Total importes procedentes de préstamos y bonos	**3.174.647**	**2.969.999**
Préstamos de entidades relacionadas	25.000	1.547.393
Pagos de préstamos y bonos	(4.735.254)	(2.663.174)
Pagos de pasivos por arrendamiento	(19.683)	(39.892)
Pagos de préstamos de entidades relacionadas	-	(1.537.393)
Dividendos pagados	(4.926.071)	(5.015.190)
Otras entradas (salidas) de efectivo	50.000	26.996
Flujos de Efectivo Procedentes de (Utilizados en) Actividades de Financiación	**(6.431.361)**	**(4.711.261)**
Incremento Neto (Disminución) en el Efectivo y Equivalente al Efectivo, antes del Efecto de los Cambios en la Tasa de Cambio	**1.912.908**	**(394.295)**
Efectos de las variaciones en la tasa de cambio sobre el Efectivo y Equivalente	**12.198**	**(37.703)**
Incremento (disminución) de efectivo y equivalentes al efectivo	**1.925.106**	**(431.998)**
Efectivo y Equivalentes al Efectivo, Saldo Inicial	**3.662.941**	**4.094.939**
Efectivo y Equivalentes al Efectivo, Saldo Final	**5.588.047**	**3.662.941**

Nota 1 Resumen de las principales políticas contables

A continuación se describen las principales políticas de contabilidad adoptadas en la preparación de estos Estados Financieros Consolidados.

1.1 Bases de preparación

Los presentes Estados Financieros Consolidados al 31 de diciembre de 2021 han sido preparados de acuerdo a las Normas Internacionales de Información Financiera (IFRS) emitidas por el International Accounting Standards Board (IASB), las que han sido aplicadas de manera uniforme en los ejercicios que se presentan.

Los Estados Financieros Consolidados se han preparado bajo el criterio del costo histórico, modificado por la revalorización de ciertos activos financieros y pasivos financieros (incluyendo instrumentos derivados) a su valor razonable.

La preparación de los Estados Financieros Consolidados conforme a IFRS requiere el uso de ciertas estimaciones contables críticas. También exige a la Administración que ejerza su criterio profesional en el proceso de aplicación de las políticas contables de la Sociedad.

A la fecha de emisión de estos Estados Financieros Consolidados, se han publicado nuevas Normas, Mejoras, Enmiendas e Interpretaciones a las normas existentes que no han entrado en vigencia y que la Sociedad no ha adoptado con anticipación o que ha aplicado cuando corresponde.

La aplicación de nuevos pronunciamientos contables a partir del 1 de enero de 2021, no tuvo efecto significativo en los estados financieros consolidados de la Sociedad.

Estas son de aplicación obligatoria a partir de las fechas indicadas a continuación:

Nuevas Normas, Mejoras, Enmiendas e Interpretaciones		Aplicación obligatoria para ejercicios iniciados en:
Enmienda IAS 16	Propiedades, Planta y Equipo: Ingresos antes del uso previsto.	1 de enero de 2022
Enmienda IAS 37	Actualizan referencias del Activo y Pasivo contingente al Marco Conceptual.	1 de enero de 2022
Enmienda IAS 41	Impuestos en las mediciones del valor razonable.	1 de enero de 2022
Enmienda IFRS 3	Actualizan referencia de la Combinación de Negocio al Marco Conceptual.	1 de enero de 2022
Enmienda IFRS 9	Honorarios en la prueba del "10 por ciento" para la baja en cuentas de pasivos financieros.	1 de enero de 2022
Enmienda IAS 1 – IAS 8	Presentación de Estados Financieros y políticas contables, cambios en las estimaciones, errores contables y políticas contables.	1 de enero de 2023
Enmienda IAS 12	Impuesto diferido relacionado con activos y pasivos que surgen de una sola transacción.	1 de enero de 2023
IFRS 17	Contratos de Seguros.	1 de enero de 2023
Enmienda IAS 1	Presentación de Estados Financieros y políticas contables, cambios en las estimaciones, clasificación y liquidación de pasivos.	1 de enero de 2024

La Sociedad estima que la adopción de estas nuevas Normas, Mejoras, Enmiendas e Interpretaciones antes mencionadas, no tendrán un impacto significativo en los Estados Financieros Consolidados.

1.2 Base de Consolidación

Subsidiarias

Subsidiarias son todas las entidades sobre las que la Sociedad tiene poder para dirigir las políticas financieras y de operación, lo que generalmente se deriva de una participación superior a la mitad de los derechos de voto. Al momento de evaluar si la Sociedad controla a otra entidad se considera la existencia y el efecto de los derechos potenciales de voto que sean actualmente susceptibles de ser ejercidos a la fecha de los Estados Financieros Consolidados. Las subsidiarias se consolidan a partir de la fecha en que se transfiere el control a la Sociedad, y se excluyen de la consolidación en la fecha en que cesa el mismo.

Para contabilizar la adquisición de subsidiarias la Sociedad utiliza el método de adquisición. El costo de adquisición es el valor razonable de los activos entregados, de los instrumentos de patrimonio emitidos y de los pasivos incurridos o asumidos en la fecha de intercambio. Los activos identificables adquiridos y los pasivos y contingencias identificables asumidos en una combinación de negocios se valoran inicialmente de acuerdo a su valor razonable a la fecha de adquisición, con independencia del alcance de las participaciones no controladoras. El exceso del costo de adquisición sobre el valor razonable de la participación de la Sociedad en los activos netos identificables adquiridos se reconoce como plusvalía. Si el costo de adquisición es menor que el valor razonable de los activos netos de la subsidiaria adquirida, la diferencia se reconoce directamente, como una utilidad, en el Estado Consolidado de Resultados por Función.

Transacciones entre subsidiarias

En la consolidación se eliminan las transacciones intersociedades, los saldos y las ganancias no realizadas por transacciones entre las entidades de la Sociedad. Las pérdidas no realizadas también se eliminan, a menos que la transacción proporcione evidencia de una pérdida por deterioro del activo transferido. Cuando es necesario para asegurar su uniformidad con las políticas adoptadas por la Sociedad, se modifican las políticas contables de las subsidiarias.

Participaciones no controladoras

Las participaciones no controladoras se presentan en el rubro Patrimonio del Estado Consolidado de Situación Financiera. Las ganancias o pérdidas atribuibles a las participaciones no controladoras se presentan en el Estado Consolidado de Resultados por Función después del resultado del ejercicio atribuible a propietarios de la controladora.

Los Estados Financieros Consolidados incluyen las siguientes subsidarias directas significativas y donde el porcentaje de participación representa el interés económico a nivel consolidado:

Subsidiaria	Rut	País de origen	Moneda funcional	Porcentaje de participación directa	
				Al 31 de diciembre de 2021	Al 31 de diciembre de 2020
				Total	Total
Cervecera Guayacán SpA.	76.035.409-0	Chile	Peso chileno	50,0004	50,0004
Cevecera Belga de la Patagonia S.A.	76.077.848-6	Chile	Peso chileno	51,0061	51,0061
Cerveceria Szot SpA. (1)	76.481.675-7	Chile	Peso chileno	50,0005	50,0005
Los Huemules S.R.L. (*)	0-E	Argentina	Peso argentino	49,9999	49,9999
Mahina SpA. (2)	77.248.551-4	Chile	Peso chileno	50,0909	50,0909

(*) Cervecería Kunstmann S.A. (CK) dirige la administración y estrategia de negocio de Los Huemules S.R.L., razón por la cual CK procede a presentar esta entidad como subsidiaria.

(1) Cervecera Szot SpA.

Con fecha 28 de agosto de 2020, la sociedad procedió a efectuar un aumento de capital equivalente a 95.710 acciones por la suma de M$ 176.619, posteriormente en igual fecha CK realiza la venta de 15.167 acciones equivalente a M$ 42.506 a Representaciones Chile Beer Kevin Michael Szot E.I.R.L. Como consecuencia de lo señalado anteriormente, CK quedó con una participación de un 50,0005% sobre dicha subsidiaria.

(2) Mahina SpA.

Con fecha 18 de febrero de 2020, la subsidiaria Cervecería Kunstmann S.A. (CK) adquirió un 50,1000% proveniente de la compra de 501 acciones en un valor de M$ 525.000 de la sociedad Mahina SpA. Posteriormente, en igual fecha, la sociedad procedió a efectuar un aumento de capital equivalente a 100 acciones, de las cuales CK concurrió en la suscripción de 50 acciones a un valor de M$ 50.000, las cuales fueron pagadas el 26 de marzo de 2021. Como consecuencia de lo anterior, CK queda con una propiedad accionaria de 551 acciones equivalente a 50,0909%.

Activos y Pasivos	Valor razonable
	M$
Total activos corrientes	**114.510**
Total activos no corrientes	**1.035.490**
Total activos	**1.150.000**
Total pasivos corrientes	**-**
Total pasivos no corrientes	**-**
Total pasivos	**-**

Activos netos identificables adquiridos	**1.150.000**
Participaciones no controladoras	(573.955)
Mayor valor	(1.045)
Valor de inversión	**575.000**

1.3 Transacciones en monedas extranjeras y unidades de reajuste

Moneda de presentación y Moneda funcional

La Sociedad utiliza el peso chileno ($ o CLP) como su moneda funcional y moneda de presentación de sus Estados Financieros Consolidados. La moneda funcional se ha determinado considerando el ambiente económico en que la Sociedad desarrolla sus operaciones y la moneda en que se generan los principales flujos de efectivo. La moneda funcional de la subsidiaria en Argentina es el peso argentino.

Transacciones y saldos

Las transacciones en monedas extranjeras y unidades reajustables son registradas al tipo de cambio de la respectiva moneda o unidad de reajuste a la fecha en que la transacción cumple con los requisitos para su reconocimiento inicial. Al cierre de cada Estado Consolidado de Situación Financiera, los activos y pasivos monetarios denominados en monedas extranjeras y unidades reajustables son traducidos a pesos chilenos al tipo de cambio vigente de la respectiva moneda o unidad de reajuste. Las diferencias de cambio originadas, tanto en la liquidación de operaciones en moneda extranjera, como en la valorización de los activos y pasivos monetarios en moneda extranjera, se incluyen en el resultado del ejercicio en el rubro Diferencias de cambio, en tanto las diferencias originadas por los cambios en unidades de reajuste se registran en el rubro Resultado por unidades de reajuste.

Para efectos de consolidación, los activos y pasivos de las subsidiarias cuya moneda funcional es distinta del peso chileno y no están operando en países cuya economía es considerada hiperinflacionaria, son traducidos a pesos chilenos usando los tipos de cambio vigentes a la fecha de los Estados Financieros Consolidados mientras las ganancias (pérdida) de cambio en moneda extranjera por la conversión de activos y pasivos, son registradas en la cuenta de Reservas de conversión dentro de Otras reservas de patrimonio. Los ingresos, costos y gastos son traducidos al tipo de cambio promedio mensual para los respectivos ejercicios. Estos tipos de cambio no han sufrido fluctuaciones significativas durante estos meses.

Los resultados y la situación financiera de las entidades del Grupo CK, que tienen una moneda funcional diferente de la moneda de presentación, siendo su moneda funcional la moneda de una economía hiperinflacionaria, como es el caso de la subsidiaria en Argentina a partir del 1 de julio de 2018, se convierten a la moneda de presentación conforme lo establecen las IAS 21 e IAS 29.

Información financiera en economías hiperinflacionarias

La inflación en Argentina ha mostrado incrementos importantes desde inicios de 2018. La tasa de inflación acumulada de tres años, calculada usando diferentes combinaciones de índices de precios de consumo, ha superado el 100% durante varios meses, y sigue incrementándose. La inflación acumulada de tres años calculada usando el índice general de precios ya ha sobrepasado el 100%. Por lo tanto, conforme lo prescribe la IAS 29, se declaró a Argentina como una economía hiperinflacionaria a partir del 1 de julio de 2018.

Conforme lo anterior, la IAS 29 debe ser aplicada por todas aquellas entidades cuya moneda funcional sea el peso argentino para los períodos contables terminados con posterioridad al 1 de julio de 2018, como sí la economía siempre hubiese sido hiperinflacionaria. Al respecto la IAS 29 requiere que los estados financieros de una entidad cuya moneda funcional es la moneda de un país hiperinflacionario sean reexpresados en términos del poder adquisitivo vigente al final del período sobre el que se informa. Lo anterior, implica que la reexpresión de partidas no monetarias debe efectuarse desde su fecha de origen, última reexpresión, tasación u otra fecha particular en algunos casos muy específicos.

El factor de ajuste utilizado en cada caso es el obtenido con base en el índice combinado del Índice de Precios al Consumidor Nacional (IPC), con el Índice de Precios Mayoristas (IPIM), publicados por el Instituto Nacional de Estadística y Censos de la República Argentina (INDEC), según la serie elaborada y publicada por la Federación Argentina de Consejos Profesionales de Ciencias Económicas (FACPCE).

A efectos de consolidación, para las subsidiarias cuya moneda funcional es el peso argentino se ha considerado el párrafo 43 de la IAS 21, el cual requiere que los estados financieros de una subsidiaria que tiene la moneda funcional de una economía hiperinflacionaria se reexpresen de acuerdo con la IAS 29, antes de ser convertidos para que estos sean incluidos en los estados financieros consolidados.

La re-expresión de las partidas no monetarias se realiza desde su fecha de reconocimiento inicial en los estados de situación financiera y considerando que los estados financieros son preparados bajo el criterio del costo histórico.

La re-expresión por hiperinflación se registrará hasta el período en el que la economía de la entidad deje de ser considerada como una economía hiperinflacionaria; en ese momento, los ajustes realizados por hiperinflación formarán parte del costo de los activos y pasivos no monetarios.

A continuación se presentan las Ganancias (pérdidas) derivadas de la posición monetaria neta de la subsidiaria en argentina, que se registra en Resultado por unidades de reajuste:

	Por los ejercicios terminados al 31 de diciembre de	
	2021	2020
	M$	M$
Ganancias (pérdidas) derivadas de la posición monetaria neta	18.088	13.357

Los tipos de cambio de las principales monedas extranjeras y unidades de reajuste utilizadas en la preparación de los Estados Financieros Consolidados, son los siguientes:

Pesos chilenos por unidad de moneda extranjera o unidad de reajuste		Al 31 de diciembre de 2021	Al 31 de diciembre de 2020
		$	$
Monedas extranjeras			
Dólar estadounidense	USD	844,69	710,95
Euro	EUR	955,64	873,30
Peso argentino	ARS	8,22	8,45
Unidades de reajuste			
Unidad de fomento (*)	UF	30.991,74	29.070,33

(*) La Unidad de Fomento (UF) es índice indexado a la inflación, denominado e pesos chilenos. La UF es calculada diariamente basada en los cambios que experimenta el ratio de inflación en el mes anterior.

Índice utilizado en economías hiperinflacionarias	Al 31 de diciembre de 2021	Al 31 de diciembre de 2020
Índice de Precios al Consumo Argentina	578,87	384,01
Variación porcentual del Índice de Precios al Consumo Argentina	50,0%	35,5%

La sociedad mantiene inversiones directas contabilizadas mediante el método de la participación en subsidiarias argentinas al 31 de diciembre de 2021.

1.4 Efectivo y equivalentes al efectivo

El efectivo y equivalentes al efectivo incluye el efectivo en caja, los saldos en bancos y los instrumentos financieros adquiridos con compromiso de retroventa (pactos), así como todas las inversiones a corto plazo de gran liquidez, con un vencimiento original de hasta tres meses.

1.5 Otros activos financieros

Los otros activos financieros incluyen contratos derivados en entidades financieras.

1.6 Instrumentos financieros

La IFRS 9 – Instrumentos financieros, reemplaza a la IAS 39 – Instrumentos financieros, para los períodos anuales que comiencen el 1 de enero de 2018 y que reúne tres aspectos de contabilidad y que son: clasificación y medición; deterioro; y contabilidad de cobertura.

Activos financieros

La Sociedad reconoce un activo financiero en el Estado Consolidado de Situación Financiera de acuerdo a lo siguiente:

A la fecha de reconocimiento inicial, la administración de la Sociedad clasifica sus activos financieros como: (i) a valor razonable a través de resultados, (ii) costo amortizado (créditos y cuentas por cobrar) y (iii) a valor razonable con cambios en Otros resultados integrales (derivados de cobertura). La clasificación depende del propósito para el cual los activos financieros fueron adquiridos. Para los instrumentos no clasificados a valor razonable a través de resultados, cualquier costo atribuible a la transacción es reconocido como parte del valor del activo.

El valor razonable de instrumentos que son cotizados activamente en mercados formales está determinado por los precios de cotización en la fecha de cierre de los Estados Financieros Consolidados. Para inversiones donde no existe un mercado activo, el valor razonable es determinado utilizando técnicas de valorización, entre las que se incluyen: (i) el uso de

transacciones de mercado recientes, (ii) referencias al valor actual de mercado de otro instrumento financiero de características similares, (iii) descuento de flujos de efectivo y (iv) otros modelos de valuación.

Con posterioridad al reconocimiento inicial la Sociedad valoriza los activos financieros como se describe a continuación:

Créditos y cuentas por cobrar

Los créditos y las cuentas por cobrar comerciales se reconocen por el importe de la factura.

Una pérdida por deterioro para los saldos por cobrar a nuestros clientes se produce cuando existe una evidencia objetiva de que la Sociedad no será capaz de cobrar todos los importes de acuerdo a los términos originales de las cuentas a cobrar. Algunos indicadores de que una cuenta por cobrar pueda ser incobrable son las dificultades financieras, inicio de un proceso de quiebra, una reestructuración financiera y antigüedad de la morosidad de nuestros clientes.

El importe y cálculo de la estimación por pérdida por deterioro, se mide en una cantidad igual a las “Pérdidas Crediticias Esperadas”, utilizando el enfoque simplificado establecido en la IFRS 9 y para determinar si existe o no deterioro sobre la cartera se realiza un análisis de riesgo de acuerdo a la experiencia histórica (tres años) sobre la incobrabilidad de la misma, considerando también otros factores de antigüedad hasta llegar a un 100% de las deudas superiores a 180 días, y de aquellos casos que, de acuerdo a la política, se estiman pérdidas parciales por deterioro sobre análisis individuales caso a caso.

La Sociedad considera que estos activos financieros están en mora cuando: i) Es poco probable que el deudor pague sus obligaciones de crédito en su totalidad, sin que la Sociedad recurra a acciones tales como la reclamación de seguros, o ii) El activo financiero ha excedido la fecha de vencimiento acordada contractualmente.

a) Medición de la pérdida esperada

La Pérdida Crediticia Esperada corresponde a la probabilidad de pérdidas crediticias de acuerdo a la historia reciente, considerando la incobrabilidad de los últimos tres años móviles. Estos ratios históricos se ajustan de acuerdo a la mensualidad y monto de los diferentes documentos por cobrar comerciales históricos. Complementariamente se analiza la cartera de acuerdo a su probabilidad de solvencia en el futuro, su historia financiera reciente y las condiciones de mercado, para determinar la categoría del cliente, para la constitución de provisión en relación a su riesgo definido.

b) Deterioro crediticio

En cada fecha de presentación de los Estados Financieros, la Sociedad evalúa si estos activos financieros contabilizados a costo amortizado, tienen deterioro crediticio. Un activo financiero tiene "deterioro crediticio" cuando ocurren uno o más eventos que generan un impacto perjudicial en la estimación de los flujos de efectivo futuros. Adicionalmente la Sociedad incluye información de los efectos por modificaciones de los flujos efectivos contractuales (repactaciones), las cuales son menores y corresponden a casos específicos con clientes estratégicos de la Sociedad.

Adicionalmente la Sociedad mantiene seguros de crédito para cuentas por cobrar individualmente significativas. Las pérdidas por deterioro se registran en el Estado Consolidado de Resultados por Función en el período que se producen.

Los créditos y cuentas por cobrar comerciales corrientes se reconocen a su valor nominal y no se descuentan. La Sociedad ha determinado que el cálculo del costo amortizado no presenta diferencias significativas con respecto al monto facturado debido a que la transacción no tiene costos significativos asociados.

Pasivos financieros

La Sociedad reconoce un pasivo financiero en el Estado Consolidado de Situación Financiera de acuerdo a lo siguiente:

Préstamos y obligaciones financieras que devengan intereses

Los préstamos y obligaciones financieras que devengan intereses son reconocidos inicialmente al valor razonable de los recursos obtenidos, menos los costos incurridos directamente atribuibles a la transacción. Después del reconocimiento inicial, los préstamos y obligaciones que devengan intereses se valorizan al costo amortizado. La diferencia entre el monto neto recibido y valor a pagar es reconocida en el Estado Consolidado de Resultados por Función durante el período de duración del préstamo, utilizando el método de interés efectivo.

Los intereses pagados y devengados que corresponden a préstamos y obligaciones utilizadas en el financiamiento de sus operaciones se presentan bajo Costos financieros.

Los préstamos y obligaciones que devengan intereses, con vencimiento dentro de los próximos doce meses, son clasificados como pasivos corrientes a menos que la Sociedad tenga el derecho incondicional de diferir el pago de la obligación por al menos doce meses después de la fecha del cierre de los Estados Financieros Consolidados.

Cuentas por pagar comerciales y otras cuentas por pagar

Las cuentas por pagar comerciales y otras cuentas por pagar se reconocen a su valor nominal, debido a que no difiere significativamente de su valor razonable. La Sociedad ha determinado que no existe una diferencia significativa de utilizar el cálculo del costo amortizado del método de tasa de interés efectiva.

Instrumentos derivados

Todos los instrumentos financieros derivados son reconocidos a la fecha de suscripción del contrato y revaluados posteriormente a su valor razonable a la fecha de cierre de los Estados Financieros Consolidados. Las utilidades y/o pérdidas resultantes de la medición a valor razonable son registradas en el Estado Consolidado de Resultados por Función como utilidades y/o pérdidas por valor razonable de instrumentos financieros a menos que el instrumento derivado califique, esté designado y sea efectivo como un instrumento de cobertura.

Los instrumentos medidos a valor razonable a través de resultados incluyen activos financieros mantenidos para negociar y activos financieros que se han designado como tal por la Sociedad. Los activos financieros son clasificados como mantenidos para negociar si son adquiridos con el propósito de venderlos en el corto plazo.

Los instrumentos derivados que son designados como cobertura son contabilizados como coberturas de flujos de caja.

El valor razonable total de los derivados de cobertura se clasifican como Otros activos o Pasivos financieros no corrientes si el vencimiento de la partida cubierta es superior a 12 meses y como Otros activos o Pasivos financieros corrientes si el vencimiento restante de la partida cubierta es inferior a 12 meses. El efecto en resultados de estos instrumentos se puede ver en el rubro Otras ganancias (pérdidas) del Estado Consolidado de Resultados por Función.

Los instrumentos derivados se clasifican como mantenidos para negociar a menos que se clasifiquen como instrumentos de cobertura.

1.7 Deterioro de activos financieros

La Sociedad evalúa a cada fecha del Estado Consolidado de Situación Financiera si un activo financiero o grupo de activos presenta indicios de deterioro.

La Sociedad evalúa el deterioro de las cuentas por cobrar en forma colectiva, para lo cual agrupa los activos financieros de acuerdo con características de riesgo similares que son indicativas de la capacidad de los deudores para cumplir con sus obligaciones en los términos pactados. Cuando existe evidencia objetiva que se ha incurrido en una pérdida por deterioro de las cuentas por cobrar, el monto de la pérdida es reconocido en el Estado Consolidado de Resultados por Función bajo el rubro Gastos de administración.

Si en un ejercicio posterior, el monto de la pérdida por deterioro disminuye y la disminución puede ser objetivamente relacionada con un evento que ocurre después del reconocimiento del deterioro, la pérdida por deterioro anteriormente reconocida es reversada.

Cualquier reverso posterior de una pérdida por deterioro es reconocida en resultados en la medida que el valor libro del activo no excede su valor a la fecha de reverso.

1.8 Inventarios

Los inventarios se valorizan al menor valor entre su costo de adquisición o producción y su valor neto realizable. El costo de producción de los productos terminados y de los productos en proceso incluye las materias primas, la mano de obra directa, los gastos indirectos de fabricación basados en una capacidad operativa normal y otros costos incurridos para dejar los productos en las ubicaciones y condiciones necesarias para su venta, netos de descuentos atribuibles a los inventarios.

El valor neto realizable es el precio de venta estimado en el curso normal de los negocios, menos los gastos de comercialización y distribución. Cuando las condiciones del mercado generan que el costo de producción supere a su valor neto realizable, se registra una estimación de deterioro por el diferencial del valor. En dicha estimación de deterioro se consideran también montos relativos a obsolescencia derivados de baja rotación, obsolescencia técnica y productos retirados del mercado.

El costo de los inventarios y de los productos vendidos se determina usando el método de Costo Promedio Ponderado (CPP). La Sociedad estima que la mayor parte de los inventarios tienen una alta rotación.

Los materiales y materias primas adquiridas a terceros se valorizan al precio de adquisición y cuando se consumen se incorporan al valor del costo de los productos terminados usando el método CPP.

1.9 Otros activos no financieros

Incluyen principalmente desembolsos por pagos anticipados asociados a Publicidad (corrientes y no corrientes), pagos de seguros y anticipos a proveedores.

1.10 Propiedades, planta y equipos

Las propiedades, plantas y equipos (PPE) son registrados al costo histórico, menos depreciaciones acumuladas y pérdidas por deterioro. El costo incluye tanto los desembolsos directamente atribuibles a la adquisición o construcción del activo, como así también los costos por intereses incurridos para la construcción de cualquier activo calificado, los que se capitalizan durante el ejercicio de tiempo que es necesario para completar y preparar el activo para el uso que se pretende. Los desembolsos posteriores a la compra o adquisición sólo son capitalizados cuando es probable que beneficios económicos futuros asociados a la inversión fluyan hacia la Sociedad y los costos puedan ser medidos razonablemente. Los otros desembolsos posteriores corresponden a reparaciones o mantenciones son registrados en el Estado Consolidado de Resultados por Función cuando son incurridos.

La depreciación de PPE es calculada linealmente basada en la vida útil estimada de dichos bienes, considerando el valor residual estimado de éstos. Cuando un bien está compuesto por componentes significativos, que tienen vidas útiles diferentes, cada parte se deprecia en forma separada. Las estimaciones de vidas útiles y valores residuales de PPE son revisadas y ajustadas, si es necesario, a cada fecha de cierre de los Estados Financieros Consolidados.

Las vidas útiles estimadas de propiedades, plantas y equipos son las siguientes:

Tipo de bienes	Número de años
Terrenos	Indefinida
Edificios y construcciones	20 a 60
Maquinarias y equipos	10 a 25
Muebles y enseres	5 a 10
Otros equipos (coolers)	5 a 8
Envases de vidrio, plásticos y contenedores	3 a 12

Las pérdidas y ganancias por la venta de propiedades, plantas y equipos se calculan comparando los ingresos obtenidos con el valor en libro y se incluyen en el Estado Consolidado de Resultados por Función.

Cuando el valor libro de un activo de propiedad, planta y equipos excede a su monto recuperable, este es reducido inmediatamente hasta su monto recuperable (Ver ***Nota 1 – Resumen de las principales políticas contables, 1.15***).

1.11 Arrendamientos

Los contratos de arriendo se registran mediante el reconocimiento de un activo por el derecho de uso de los bienes sujetos a contratos de arrendamiento bajo el rubro Activos por derechos de uso y un pasivo que se presenta dentro de pasivos corrientes y no corrientes, en el rubro Pasivos por arrendamientos, equivalente al valor presente de los pagos asociados al contrato. Cabe señalar, que los activos y pasivos derivados de un contrato de arrendamiento se miden inicialmente a su valor presente.

En cuanto a los efectos en el Estado Consolidado de Resultados por función, mensualmente se reconoce la depreciación del derecho de uso, dicha depreciación es calculada linealmente durante el plazo del arrendamiento, junto con la correspondiente cuota de costo financiero asociada a la actualización del pasivo por arrendamiento. Este costo financiero se reconoce en resultados durante el período de arrendamiento, con el fin de producir una tasa de interés periódica constante sobre el saldo restante del pasivo. En el caso de modificaciones al contrato de arrendamiento tales como valor del arrendamiento, plazo, índice de reajustabilidad, tasa de interés asociada, etc., el arrendatario reconoce el monto de la nueva medición del pasivo por arrendamiento como un ajuste al activo por el derecho de uso.

Antes de la entrada en vigencia de la IFRS 16, la Sociedad clasificaba los arrendamientos cuando se transferían sustancialmente todos los riesgos y beneficios asociados a la propiedad del bien. Todos los demás arriendos se consideraban operativos. Los bienes adquiridos mediante arrendamiento financiero se registraban como activos no corrientes, valorándose inicialmente al valor presente de los pagos mínimos futuros o a su valor justo si es menor, reflejándose en el pasivo la correspondiente deuda con el arrendatario. Los pagos realizados se desglosaban entre la cancelación de la deuda y la carga financiera correspondiente, la cual se registra como Costo financiero del período. En el caso de arrendamientos operativos, el gasto se contabilizaba linealmente en función de la duración del contrato de arrendamiento por el valor del servicio devengado.

1.12 Propiedad de inversión

Las propiedades de inversión corresponden a terrenos y edificios mantenidos por la Sociedad con la finalidad de generar plusvalías y no para ser utilizadas en el transcurso normal de sus negocios y son registradas al costo histórico menos cualquier pérdida por deterioro. Las propiedades de inversión, excluidos los terrenos, se deprecian basada en la vida útil estimada de dichos bienes considerando el valor residual estimado de estos.

1.13 Activos intangibles distintos de plusvalía

Marcas comerciales

Las marcas comerciales de la Sociedad corresponden a activos intangibles de vida útil indefinida que se presentan a su costo histórico, menos cualquier pérdida por deterioro. La Sociedad considera que mediante las inversiones en marketing las marcas mantienen su valor y por lo tanto se consideran con vida útil indefinida y no son amortizables. Estos activos se someten a pruebas de deterioro anualmente o cuando existan factores que indiquen una posible pérdida de valor (Ver ***Nota 1 – Resumen de las principales políticas contables, 1.15***).

Programas informáticos

Las licencias adquiridas de programas informáticos son capitalizadas al valor de los costos incurridos en adquirirlas y prepararlas para usar los programas específicos. Estos costos se amortizan durante sus vidas útiles estimadas (4 a 7 años). Los costos relacionados con el mantenimiento de programas informáticos se reconocen como gasto en el ejercicio en que se incurren.

Investigación y desarrollo

Los gastos de investigación y desarrollo se reconocen como un gasto en el ejercicio en que se incurren.

1.14 Plusvalía

La plusvalía representa el exceso del costo de adquisición de una combinación de negocios sobre la participación de la Sociedad en el valor razonable de los activos identificables, pasivos y pasivos contingentes de la subsidiaria a la fecha de adquisición y es contabilizado a su valor de costo menos pérdidas acumuladas por deterioro. La plusvalía relacionada con adquisiciones de negocios conjuntos se incluye en el valor contable de la inversión.

Para efectos de pruebas de deterioro, la plusvalía es asignada a las Unidades Generadoras de Efectivo (UGE) que se espera se beneficien de las sinergias de una combinación de negocios. Cada unidad o grupo de unidades representa el menor nivel dentro de la Sociedad al cual la plusvalía es monitoreada para efectos de administración interna y el cual no es mayor que un segmento de operación. Las UGEs, a las cuales es asignada dicha plusvalía comprada, son testeadas anualmente por

deterioro o con mayor frecuencia cuando hay indicios que una unidad generadora de efectivo puede estar deteriorada, o que han cambiado algunas de las condiciones de mercado que le son relevantes.

La plusvalía generada en adquisiciones de negocios conjuntos es evaluada por deterioro como parte de la inversión siempre que haya indicios que la inversión pueda estar deteriorada.

Una pérdida por deterioro es reconocida por el monto en que el valor libro de la unidad generadora de efectivo excede su valor recuperable, siendo el valor recuperable el mayor valor entre el valor razonable de la unidad generadora de efectivo, menos los costos de venta, y su valor en uso.

Una pérdida por deterioro es asignada primero a la plusvalía para reducir su valor libro y luego a los otros activos de la unidad generadora de efectivo. Una vez reconocidas las pérdidas por deterioro no son reversadas en los ejercicios siguientes.

1.15 Deterioro de activos no corrientes distintos de la plusvalía

La Sociedad evalúa anualmente la existencia de indicadores de deterioro sobre activos no financieros. Si existen indicadores, la Sociedad estima el monto recuperable del activo deteriorado. De no ser posible estimar el monto recuperable del activo deteriorado a nivel individual, la Sociedad estima el monto recuperable de la unidad generadora de efectivo al cual el activo pertenece.

Para los activos intangibles de vida útil indefinida, los cuales no son amortizados, en forma anual o antes si se detectan evidencias de deterioro, se realizan las pruebas necesarias, de modo de asegurar que su valor contable no supere el valor recuperable.

El monto recuperable es definido como el mayor entre el valor razonable, menos los costos de venta y el valor en uso. El valor en uso es determinado mediante la estimación de los flujos de efectivo futuros, asociados al activo o unidad generadora de efectivo, descontados a su valor presente, utilizando tasas de interés, antes de impuestos, que reflejan el valor del dinero en el tiempo y los riesgos específicos del activo. En el caso que el monto del valor libro del activo exceda a su monto recuperable, la Sociedad registra una pérdida por deterioro en los resultados del ejercicio.

Los demás activos no financieros distintos de plusvalía e intangibles con vida útil indefinida, se someten a pruebas de pérdidas por deterioro siempre que algún suceso o cambio en las circunstancias del negocio indiquen que el valor libros de los activos puede no ser recuperable y se reconoce una pérdida por deterioro cuando el valor libros es mayor que su valor recuperable.

La Sociedad evalúa anualmente si los indicadores de deterioro sobre activos no financieros que derivaron en pérdidas registradas en ejercicios pasados han desaparecido o han disminuido. Si existe esta situación, el monto recuperable del activo específico es recalculado y su valor libro incrementado si es necesario. El incremento es reconocido en el Estado Consolidado de Resultados por Función como un reverso de pérdidas por deterioro. El incremento del valor del activo previamente deteriorado es reconocido sólo si éste proviene de cambios en los supuestos que fueron utilizados para calcular el monto recuperable. El monto de incremento del activo producto del reverso de la pérdida por deterioro es limitado hasta el monto que hubiera sido reconocido de no haber existido el deterioro.

1.16 Impuesto a las ganancias

El impuesto a las ganancias está conformado por el impuesto a la renta asociado a las obligaciones legales por impuesto a la renta y los impuestos diferidos reconocidos de acuerdo con la IAS Nº 12. El impuesto a la renta es reconocido en el Estado Consolidado de Resultados por Función, excepto cuando éste se relaciona con partidas registradas directamente en el patrimonio, en cuyo caso el efecto de impuesto se reconoce también en patrimonio.

Obligación por impuesto a la renta

Las obligaciones por impuesto a la renta son reconocidas en los Estados Financieros en base a la mejor estimación de las rentas líquidas imponibles a la fecha de cierre de los Estados Financieros y aplicando la tasa de impuesto a la renta vigente a dicha fecha en los países en que opera la Sociedad.

Impuestos diferidos

Los impuestos diferidos son los impuestos que la Sociedad espera pagar o recuperar en el futuro por las diferencias temporarias entre el valor libro de los activos y pasivos para propósitos de reporte financiero y la correspondiente base tributaria de estos activos y pasivos utilizada en la determinación de las utilidades afectas a impuesto. Los activos y pasivos por impuestos diferidos son generalmente reconocidos por todas las diferencias temporarias y son calculados a las tasas que estarán vigentes a la fecha en que los pasivos sean pagados y los activos sean realizados.

Se reconocen impuestos diferidos sobre las diferencias temporarias que surgen en inversiones en subsidiarias, excepto en aquellos casos en que la Sociedad pueda controlar la fecha en que revertirán las diferencias temporarias y sea probable que éstas no se vayan a revertir en un futuro previsible. Los activos por impuestos diferidos, incluidos aquellos originados por pérdidas tributarias, son reconocidos en la medida que es probable que en el futuro existan utilidades tributables contra las cuales se puedan imputar las diferencias temporarias deducibles y las pérdidas tributarias no utilizadas.

Los activos y pasivos por impuesto diferido son compensados si existe un derecho legalmente exigible de compensar activos tributarios contra pasivos tributarios y el impuesto diferido esté relacionado con la misma entidad tributaria.

Impuestos Argentina

En Argentina fue aprobada por el Congreso una Reforma Tributaria que, entre otras medidas, incrementa el impuesto específico que grava a varios bebestibles, incluyendo el de la cerveza desde un 8% a un 14% sobre el precio de venta del fabricante, y que aplica a contar del 1 de marzo de 2018 y ademas reduce gradualmente, a contar del ejercicio 2018, la tasa de impuesto a la renta para las ganancias de 35% a 25% (30% para el año 2018 y 2019 y 25% a partir del año 2020) y los efectos al 31 de diciembre de 2020 fueron reconocidos, sin afectar significativamente los Estados Financieros Consolidados. Adicionalmente, sobre los dividendos a distribuir se aplicará una retención que aumentará gradualmente de 0% a 13% (7% para el año 2018 y 2019 y 13% a partir del año 2020) aplicable a contar de los resultados del ejercicio 2018.

Con fecha 21 de diciembre de 2019 se sancionó la Ley N° 27.541 denominada " Ley de Solidaridad Social y Reactivación Productiva en el Marco de la Emergencia Pública" que modifica algunos artículos de la ley N° 27.430. Principalmente posterga un año más (para el año 2020) la tasa del 30% de impuesto a las ganancias y 7% de retención sobre los dividendos, quedando la tasa del 25% de impuesto a las ganancias y 13% de retención sobre dividendos a partir del año 2021.

Con fecha 16 de junio de 2021 se promulgó Ley N° 27.630, mediante la cual se modifican nuevamente las alícuotas del impuesto a las ganancias para ejercicios fiscales iniciados a partir del 1 de enero de 2021. La aplicación de esta nueva ley no tuvo efectos significativos en los presentes Estados Financieros Consolidados.

Las sociedades determinarán el monto del impuesto empleando la escala que se detalla a continuación:

Ganancia neta imponible acumulada		Pagarán $ ARS	Más el %	Sobre el excedente de $ ARS
Más de $ ARS	A $ ARS			
-	5.000.000	-	25%	-
5.000.000	50.000.000	1.250.000	30%	5.000.000
50.000.000	En adelante	14.750.000	35%	50.000.000

Se mantiene en 7% la tasa de retención para el pago de dividendos

1.17 Beneficios a los empleados

Vacaciones de los empleados

La Sociedad registra el costo asociado a las vacaciones del personal sobre base devengada.

Bonificaciones a empleados

La Sociedad reconoce un pasivo y un gasto para bonos cuando está obligada contractualmente o cuando dado el resultado a determinada fecha se estima que se pagará a final del año.

Indemnización por años de servicios

La Sociedad registra un pasivo por el pago a todo evento de indemnizaciones por años de servicio, correspondiente a planes de beneficios definidos, derivado de los acuerdos colectivos e individuales suscritos con los trabajadores. Esta obligación se determina mediante el valor actuarial del costo devengado del beneficio, método que considera diversos factores en el cálculo, tales como estimaciones de permanencia futura, tasas de mortalidad, incrementos salariales futuros y tasas de descuentos. Este valor así determinado se presenta a valor actual utilizando el método de beneficios devengados por años de servicio. Las tasas de descuento se determinan por referencia a curvas de tasas de interés de mercado. Las pérdidas y ganancias son directamente reconocidas en el Estado Consolidado de Resultado por Función.

De acuerdo a la Enmienda IAS 19, las pérdidas o ganancias actuariales se registran directamente en el Estado Consolidado de Resultados Integrales, en Patrimonio, y por otra parte, de acuerdo a las políticas de la Sociedad, los costos financieros relacionados al plan de beneficios definidos se registran bajo el rubro Costos financieros en el Estado Consolidado de Resultados por Función.

1.18 Provisiones

Las provisiones se reconocen cuando: (i) la Sociedad tiene una obligación presente, ya sea legal o implícita, como resultado de eventos pasados; (ii) es probable vaya a ser necesaria una salida de recursos para liquidar la obligación y (iii) el monto se ha estimado de forma fiable. Los montos reconocidos como provisión son la mejor estimación de la administración a la fecha de cierre de los Estados Financieros Consolidados y de los desembolsos necesarios para liquidar la obligación.

1.19 Reconocimiento de ingresos

Los ingresos son reconocidos en la medida en que es probable que los beneficios económicos fluyan hacia la Sociedad y puedan ser medidos con fiabilidad. Los ingresos son medidos al valor razonable de los beneficios económicos recibidos o por recibir y se presentan netos del impuesto al valor agregado, impuestos específicos, devoluciones, descuentos y rappel.

Los ingresos por ventas de bienes se reconocen después de que la Sociedad ha transferido al comprador los riesgos y beneficios inherentes a la propiedad de esos bienes y no mantiene el derecho a disponer de ellos, ni a mantener un control eficaz; por lo general, esto significa que las ventas se registran al momento del traspaso de riesgos y beneficios a los clientes en conformidad con los términos convenidos en los acuerdos comerciales y una vez que se satisface la obligación de desempeño.

En relación a la IFRS 15, la Sociedad ha aplicado los criterios establecidos en esta norma para los presentes Estados, Financieros Consolidados.

1.20 Acuerdos comerciales con distribuidores y cadenas de supermercado

La Sociedad celebra acuerdos comerciales con sus clientes, distribuidores y supermercados a través de los cuales se establecen: (i) descuentos por volumen y otras variables del cliente, (ii) descuentos promocionales, que corresponden a una reducción adicional en el precio de los productos vendidos, con ocasión del desarrollo de iniciativas comerciales (promociones temporales); (iii) pagos por servicios y otorgamientos de contraprestaciones (contratos de publicidad y promoción, uso de espacios preferentes y otros) y (iv) publicidad compartida, que corresponde a la participación de la Sociedad en campañas publicitarias, revistas de promoción y apertura de nuevos puntos de venta.

Los descuentos por volumen y descuentos promocionales se reconocen como una reducción en el precio de venta de los productos vendidos. Los aportes para publicidad compartida se reconocen cuando se han desarrollado las actividades publicitarias acordadas con el distribuidor y se registran como gastos de comercialización incurridos, bajo el rubro Otros gastos por función.

Los compromisos con distribuidores o importadores en el ámbito de las exportaciones se reconocen en base a los acuerdos comerciales existentes.

1.21 Costos de venta de productos

Los costos de venta incluyen el costo de producción de los productos vendidos y otros costos incurridos para dejar las existencias en las ubicaciones y condiciones necesarias para su venta. Estos costos incluyen, entre sus principales, los costos de materias primas, costos de envasado, costos de la mano de obra del personal de producción, la depreciación de los activos relacionados a la producción, la depreciación de los envases retornables, los pagos por licencias y los costos operativos y de mantenimiento de plantas y equipos.

1.22 Otros ingresos por función

Los otros ingresos por función comprenden, principalmente, ingresos por venta de activo fijo, otros activos y arriendos.

1.23 Otros gastos por función

Otros gastos por función comprenden, principalmente, gastos de publicidad y promoción, las depreciaciones de activos de venta, gastos de venta, gastos de marketing (conjuntos, letreros, neones en instalaciones de clientes) y las remuneraciones y compensaciones del personal de marketing y ventas.

1.24 Costos de distribución

Los costos de distribución comprenden todos aquellos gastos necesarios para entregar los productos a los clientes.

1.25 Gastos de administración

Los gastos de administración comprenden las remuneraciones y compensaciones del personal de las unidades de apoyo, las depreciaciones de oficinas, equipos, instalaciones y muebles utilizados en estas funciones, las amortizaciones de activos no corrientes y otros gastos generales y de administración.

1.26 Medio ambiente

En caso de existir pasivos ambientales se registran sobre la base de la interpretación actual de las leyes y reglamentos ambientales, cuando sea probable que una obligación se produzca y el importe de dicha responsabilidad se pueda calcular de forma fiable.

Los desembolsos asociados a la protección del medio ambiente se imputan al Estado Consolidado de Resultados por Función cuando se incurren, excepto, las inversiones en obras de infraestructura destinadas a cumplir requerimientos medioambientales, las cuales se activan siguiendo los criterios contables generales para propiedades, plantas y equipos.

1.27 COVID-19

Con respecto a la pandemia de COVID-19, hemos implementado un plan regional enfocado en tres prioridades: la salud y seguridad de toda nuestra gente y las personas con las que interactuamos, la continuidad de nuestras operaciones y la salud financiera de la Sociedad. Para lograr estos objetivos, hemos implementado siete Protocolos Corporativos COVID-19 en nuestros lugares de trabajo; hemos dado cabal cumplimiento a las diferentes medidas emitidas por las autoridades locales en los países donde tenemos operaciones; hemos promovido activamente las medidas preventivas y de autocuidado; y facilitamos el teletrabajo de miles de personas, siempre que esto fue posible. Estas medidas nos han permitido mantener un ambiente de trabajo seguro que nos permite continuar abasteciendo a nuestros clientes y consumidores con nuestros productos.

Con respecto a la salud financiera de la Sociedad, antes del inicio de la pandemia, teníamos una posición financiera sólida con un balance saludable y una deuda financiera neta baja. Esta condición le ha permitido a la Sociedad acceder al mercado financiero local para obtener el financiamiento necesario para continuar con sus planes de mediano y largo plazo y, de ser necesario, acceder al mercado internacional.

Nota 2 Cambios contables

Los Estados Financieros Consolidados al 31 de diciembre de 2021 no presentan cambios en las políticas contables respecto a los estados financieros al 31 de diciembre de 2020.

Nota 3 Saldos y transacciones con partes relacionadas

Las transacciones entre la Sociedad y sus subsidiarias, corresponden a operaciones habituales en cuanto a su objeto y condiciones. Estas transacciones han sido eliminadas en el proceso de consolidación y no se desglosan en esta nota.

Los montos indicados como transacciones en cuadro adjunto, corresponden a operaciones comerciales con empresas relacionadas, las que son efectuadas en condiciones similares a las que tendría un tercero, en cuanto a precio y condiciones de pago. No existen estimaciones de incobrables que rebajen saldos por cobrar y tampoco existen garantías relacionadas con las mismas.

Condiciones de los saldos y transacciones con empresas relacionadas:

(1) Corresponde a operaciones del giro social pactadas en pesos y/o moneda extranjera, y cuya condición de pago es, habitualmente, a 30 días. Para las operaciones en moneda extranjera se presentan a tipo de cambio de cierre.

(2) Corresponde a la venta de acciones que Cervecería Kunstmann S.A. efectuó a Representaciones Chile Beer Kevin Michael Szot E.I.R.L. por la transferencia de acciones de la sociedad Cervecería Szot SpA. El monto total de la transacción ascendió a la suma de M$ 42.506 correspondiente a la venta de 15.167 acciones. A este valor se le aplicará un interés de UF más 3,79% anual (base 360 días). Esta cuenta por cobrar será pagada por Representaciones Chile Beer Kevin Michael Szot E.I.R.L. a CK en la misma proporción a los dividendos que reciba sobre las acciones que posee en Cervecería Szot SpA.

(3) Corresponde a operaciones pactadas en pesos chilenos entre la subsidiaria Cervecera Guayacán SpA. con Inversiones Diaguitas #33 SpA., que devengarán intereses correspondientes a la tasa TAB nominal de 30 días más spread del 0,78% anual. Con fecha 30 de julio de 2021, este préstamo fue liquidado a través de la venta de un terreno entre Inversiones Diaguitas #33 SpA. y Cervecera Guayacán SpA.

(4) Corresponde a contrato de mutuo pactado en unidades de fomento entre la subsidiaria Cervecera Guayacán SpA. e Inversiones Río Elqui SpA. por un total de UF 849,32, el cual estipula devengo de intereses correspondientes al 3,72% anual (base 360 días) desde la fecha en que se efectúe cada desembolso y hasta su pago. La subsidiaria se obliga a restituir el capital e intereses con fecha 16 de abril de 2022.

El detalle de las cuentas por cobrar y pagar a entidades relacionadas, es el siguiente:

Cuentas por cobrar a entidades relacionadas

Corriente

RUT	Sociedad	País de origen	Ref.	Relación	Transacción	Moneda o unidad de reajuste	Al 31 de diciembre de 2021	Al 31 de diciembre de 2020
							M$	M$
6.770.473-8	Armin Kunstmann Telge	Chile	(1)	Director	Venta de productos	CLP	35	-
52.000.721-0	Representaciones Chile Beer Kevin Michael Szot E.I.R.L.	Chile	(2)	Accionista de subsidiaria	Venta de acciones	CLP	2.235	535
52.000.721-0	Representaciones Chile Beer Kevin Michael Szot E.I.R.L.	Chile	(1)	Accionista de subsidiaria	Venta de productos	CLP	4.040	12.106
76.486.051-9	Inversiones Río Elqui SpA.	Chile	(1)	Relacionada al minoritario de subsidiaria	Venta de productos	CLP	26.481	10.943
77.003.342-K	Origen Patagónico SpA.	Chile	(1)	Relacionada al minoritario de subsidiaria	Venta de productos	CLP	9.213	1.383
77.051.330-8	Cervecería Kunstmann Ltda.	Chile	(1)	Relacionada al minoritario	Servicios prestados	CLP	-	11.792
77.051.330-8	Cervecería Kunstmann Ltda.	Chile	(1)	Relacionada al minoritario	Venta de productos	CLP	463.670	392.360
79.862.750-3	Transportes CCU Ltda.	Chile	(1)	Subsidiaria de la controladora	Venta de productos	CLP	2.835	-
96.989.120-4	Cervecera CCU Chile Ltda.	Chile	(1)	Subsidiaria de la controladora	Venta de productos	CLP	5.325.921	4.975.787
0-E	Bebidas del Paraguay S.A.	Paraguay	(1)	Subsidiaria de la controladora	Venta de productos	USD	-	22.990
0-E	Compañía Industrial Cervecera S.A.	Argentina	(1)	Subsidiaria de la controladora	Venta de productos	USD	-	34.125
0-E	Milotur S.A.	Uruguay	(1)	Subsidiaria de la controladora	Venta de productos	USD	-	18.145
Totales							**5.834.430**	**5.480.166**

No corriente

RUT	Sociedad	País de origen	Ref.	Relación	Transacción	Moneda o unidad de reajuste	Al 31 de diciembre de 2021	Al 31 de diciembre de 2020
							M$	M$
52.000.721-0	Representaciones Chile Beer Kevin Michael Szot E.I.R.L.	Chile	(2)	Accionista de subsidiaria	Venta de acciones	CLP	42.506	42.506
Totales							**42.506**	**42.506**

Cuentas por pagar a entidades relacionadas

Corriente

RUT	Sociedad	País de origen	Ref.	Relación	Transacción	Moneda o unidad de reajuste	Al 31 de diciembre de 2021	Al 31 de diciembre de 2020
							M$	M$
52.000.721-0	Representaciones Chile Beer Kevin Michael Szot E.I.R.L.	Chile	(1)	Accionista de subsidiaria	Servicios recibidos	CLP	8.836	263
76.380.217-5	Hapag-Lloyd Chile SpA.	Chile	(1)	Relacionada al minoritario de subsidiaria	Servicios recibidos	CLP	179	-
76.406.313-2	Cervecería Rapa Nui Ltda.	Chile	(1)	Accionista de subsidiaria	Servicios recibidos	CLP	-	7.515
76.460.328-1	Inversiones Diaquitas #33 SpA.	Chile	(3)	Accionista de subsidiaria	Préstamo	CLP	-	196.765
76.486.051-9	Inversiones Río Elqui SpA.	Chile	(4)	Relacionada al minoritario de subsidiaria	Préstamo	CLP	25.694	-
76.486.051-9	Inversiones Río Elqui SpA.	Chile	(1)	Relacionada al minoritario de subsidiaria	Servicios recibidos	CLP	-	3.964
77.051.330-8	Cervecería Kunstmann Ltda.	Chile	(1)	Relacionada al minoritario	Servicios recibidos	CLP	5.158	-
77.148.606-1	La Barra S.A.	Chile	(1)	Subsidiaria de la controladora	Servicios recibidos	CLP	513	-
90.413.000-1	Compañía Cervecerías Unidas S.A.	Chile	(1)	Controladora	Servicios recibidos	CLP	188.283	171.664
94.058.000-5	Servicios Aeroportuarios Aerosan S.A.	Chile	(1)	Relacionada al accionista de la controladora	Servicios recibidos	CLP	38	-
96.711.590-8	Manantial S.A.	Chile	(1)	Subsidiaria de la controladora	Compra de productos	CLP	1.637	677
96.989.120-4	Cervecera CCU Chile Ltda.	Chile	(1)	Subsidiaria de la controladora	Compra de productos	CLP	29.388	-
96.989.120-4	Cervecera CCU Chile Ltda.	Chile	(1)	Subsidiaria de la controladora	Servicios recibidos	CLP	724.309	861.002
99.501.760-1	Embotelladoras Chilenas Unidas S.A.	Chile	(1)	Subsidiaria de la controladora	Compra de productos	CLP	-	133
99.554.560-8	Comercial CCU S.A.	Chile	(1)	Subsidiaria de la controladora	Compra de productos	CLP	399	172
0-E	Compañía Industrial Cervecera S.A.	Argentina	(1)	Subsidiaria de la controladora	Servicios recibidos	USD	129.497	114.854
Totales							**1.113.931**	**1.357.009**

Transacciones más significativas y efectos en resultados:

A continuación se detallan las transacciones más significativas y sus efectos en el Estado Consolidado de Resultados por Función de las transacciones con entidades relacionadas no incluidas en la consolidación:

Por los ejercicios terminados al 31 de diciembre de 2021 y 2020:

RUT	Sociedad	País de origen	Relación	Transacción	2021		2020	
					Montos	(Cargos)/Abonos (Efecto Resultado)	Montos	(Cargos)/Abonos (Efecto Resultado)
					M$	M$	M$	M$
52.000.721-0	Representaciones Chile Beer Kevin Michael Szot E.I.R.L	Chile	Accionista de subsidiaria	Venta de acciones	1.700	-	43.040	-
52.000.721-0	Representaciones Chile Beer Kevin Michael Szot E.I.R.L	Chile	Accionista de subsidiaria	Préstamo	-	-	10.000	-
52.000.721-0	Representaciones Chile Beer Kevin Michael Szot E.I.R.L	Chile	Accionista de subsidiaria	Aumento Capital en subsidiaria	-	-	26.996	-
76.097.190-1	Sociedad Cervecera Beacha Ltda.	Chile	Accionista de subsidiaria	Dividendos pagados	32.242	-	15.547	-
76.486.051-9	Inversiones Rio Elqui Spa	Chile	Relacionada al minoritario de subsidiaria	Préstamo	25.000	-	-	-
76.486.051-9	Inversiones Rio Elqui Spa	Chile	Relacionada al minoritario de subsidiaria	Intereses	694	694	-	-
76.486.051-9	Inversiones Rio Elqui Spa	Chile	Relacionada al minoritario de subsidiaria	Venta de productos	26.481	11.652	10.493	4.617
77.051.330-8	Cervecería Kunstmann Ltda.	Chile	Relacionada al minoritario	Venta de productos	617.813	435.373	392.468	279.516
77.051.330-8	Cervecería Kunstmann Ltda.	Chile	Relacionada al minoritario	Servicios recibidos	87.463	(87.463)	72.534	(72.534)
77.051.330-8	Cervecería Kunstmann Ltda.	Chile	Relacionada al minoritario	Servicios prestados	25.835	25.835	24.658	24.658
79.985.340-K	Cervecera Valdivia S.A.	Chile	Accionista minoritario	Dividendos pagados	2.446.879	-	2.499.585	-
90.413.000-1	Compañía Cervecerías Unidas S.A.	Chile	Controladora	Servicios recibidos	370.600	(370.600)	347.545	(347.545)
90.413.000-1	Compañía Cervecerías Unidas S.A.	Chile	Controladora	Dividendos pagados	2.446.950	-	2.500.058	-
90.413.000-1	Compañía Cervecerías Unidas S.A.	Chile	Controladora	Remesas recibidas	-	-	1.537.393	-
90.413.000-1	Compañía Cervecerías Unidas S.A.	Chile	Controladora	Remesas enviadas	-	-	1.537.393	-
96.989.120-4	Cervecera CCU Chile Ltda.	Chile	Subsidiaria de la controladora	Compra productos	2.352.066	-	1.477.317	-
96.989.120-4	Cervecera CCU Chile Ltda.	Chile	Subsidiaria de la controladora	Venta de productos	47.682.204	35.022.579	29.177.331	21.769.207
96.989.120-4	Cervecera CCU Chile Ltda.	Chile	Subsidiaria de la controladora	Servicios recibidos	927.341	(927.341)	207.220	(207.220)
97.004.000-5	Banco de Chile	Chile	Relacionada al accionista de la controladora	Derivados	698.386	3.254	244.710	(26.273)
97.004.000-5	Banco de Chile	Chile	Relacionada al accionista de la controladora	Intereses	72.605	(72.605)	112.099	(112.099)
0-E	Compañía Industrial Cervecera S.A.	Argentina	Subsidiaria de la controladora	Servicios recibidos	116.281	(116.281)	212.923	(212.923)
0-E	Compañía Industrial Cervecera S.A.	Argentina	Subsidiaria de la controladora	Venta de productos	-	-	36.731	16.433

LA BARRA S.A.

ESTADOS FINANCIEROS

(Cifras expresadas en miles de pesos chilenos)

Correspondiente al ejercicio terminado
al 31 de diciembre de 2021

El presente documento consta de 9 secciones:

- **Informe de los Auditores Independientes**
- **Estado de Situación Financiera**
- **Estado de Resultados por Función**
- **Estado de Resultados Integrales**
- **Estado de Cambios en el Patrimonio**
- **Estado de Flujos de Efectivo**
- **Resumen de las Principales Políticas Contables**
- **Cambios Contables**
- **Saldos y Transacciones con Partes Relacionadas**

INFORME DEL AUDITOR INDEPENDIENTE

Santiago, 23 de febrero de 2022

Señores Accionistas y Directores
Compañía Cervecerías Unidas S.A.

Como auditores externos de Compañía Cervecerías Unidas S.A. y subsidiarias, hemos auditado sus estados financieros consolidados al 31 de diciembre de 2021 y 2020, sobre los que informamos con fecha 23 de febrero de 2022. Los estados financieros en forma resumida, preparados de acuerdo con lo establecido en la Norma de Carácter General (NCG) N° 30, Sección II.2.1, párrafo A.4.2, emitida por la Superintendencia de Valores y Seguros (actualmente Comisión para el Mercado Financiero – CMF), de la subsidiaria La Barra S.A. y sus notas de "criterios contables aplicados" y "transacciones con partes relacionadas", adjuntos, son consistentes, en todos sus aspectos significativos, con la información contenida en los estados financieros consolidados que hemos auditado.

La preparación de tales estados financieros en forma resumida que incluye los criterios contables aplicados y las transacciones con partes relacionadas, es responsabilidad de la Administración de Compañía Cervecerías Unidas S.A. y La Barra S.A.

Informamos que los mencionados estados financieros en forma resumida y sus notas de "criterios contables aplicados" y "transacciones con partes relacionadas" de La Barra S.A. adjuntos, corresponden a aquellos que fueron utilizados en el proceso de consolidación llevado a cabo por la Compañía Cervecerías Unidas S.A. al 31 de diciembre de 2021 y 2020.

Este informe ha sido preparado teniendo presente lo requerido en la NCG 30, Sección II.2.1, párrafo A.4.2 y se relaciona exclusivamente con Compañía Cervecerías Unidas S.A. y, es emitido solamente para información y uso de su Administración Superior y de la Comisión para el Mercado Financiero, por lo que no ha sido preparado para ser usado, ni debe ser usado, por ningún usuario distinto a los señalados.

ESTADO DE SITUACIÓN FINANCIERA

ACTIVOS	Al 31 de diciembre de 2021	Al 31 de diciembre de 2020
	M$	M$
Activos corrientes		
Efectivo y equivalentes al efectivo	391.686	854.627
Deudores comerciales y otras cuentas por cobrar	62.814	1.127
Cuentas por cobrar a entidades relacionadas	298.084	1.001.344
Activos por impuestos corrientes	30.854	-
Total activos corrientes	**783.438**	**1.857.098**
Activos no corrientes		
Activos intangibles distintos de la plusvalía	156.888	-
Activos por impuestos diferidos	339.177	42.230
Total activos no corrientes	**496.065**	**42.230**
Total activos	**1.279.503**	**1.899.328**

ESTADO DE SITUACIÓN FINANCIERA

PASIVOS Y PATRIMONIO	Al 31 de diciembre de 2021	Al 31 de diciembre de 2020
PASIVOS	**M$**	**M$**
Pasivos corrientes		
Cuentas por pagar comerciales y otras cuentas por pagar	311.354	262.518
Cuentas por pagar a entidades relacionadas	64.862	58.456
Pasivos por impuestos corrientes	4.261	17.183
Provisiones corrientes por beneficios a los empleados	106.070	65.917
Total pasivos corrientes	**486.547**	**404.074**
Pasivos no corrientes		
Provisiones no corrientes por beneficios a los empleados	16.478	20.646
Total pasivos no corrientes	**16.478**	**20.646**
Total pasivos	**503.025**	**424.720**
PATRIMONIO		
Patrimonio neto atribuible a los propietarios de la controladora		
Capital emitido	1.500.000	1.500.000
Otras reservas	3.379	(1.161)
Resultados acumulados	(726.901)	(24.231)
Total patrimonio	**776.478**	**1.474.608**
Total pasivos y patrimonio	**1.279.503**	**1.899.328**

ESTADO DE RESULTADOS POR FUNCIÓN

ESTADO DE RESULTADOS POR FUNCIÓN	Por los ejercicios terminados al 31 de diciembre de	
	2021	2020
	M$	M$
Ingresos por ventas	1.155.930	841.396
Margen bruto	**1.155.930**	**841.396**
Otros ingresos, por función	8	-
Gastos de administración	(728.138)	(297.102)
Otros gastos, por función	(1.424.557)	(592.935)
Ganancias (pérdidas) de actividades operacionales	**(996.757)**	**(48.641)**
Ingresos financieros	1.948	720
Costos financieros	(2.228)	(608)
Ganancias (pérdidas) de cambio en moneda extranjera	(5.937)	775
Resultado por unidades de reajuste	1.269	6.761
Utilidad (pérdida) antes de impuestos	**(1.001.705)**	**(40.993)**
Impuestos a las ganancias	299.035	16.762
Utilidad (pérdida) del ejercicio	**(702.670)**	**(24.231)**
Utilidad básica por acción (pesos) proveniente de:		
Operaciones continuadas	(468,45)	(16,15)
Utilidad diluida por acción (pesos) proveniente de:		
Operaciones continuadas	(468,45)	(16,15)

ESTADO DE RESULTADOS INTEGRALES

ESTADO DE RESULTADOS INTEGRALES	Por los ejercicios terminados al 31 de diciembre de	
	2021	2020
	M$	M$
Utilidad (pérdida) del ejercicio	(702.670)	(24.231)
Otro resultado integral		
Componentes de otro resultado integral que no se reclasificarán al resultado del ejercicio, antes de impuestos		
Ganancias (pérdidas) actuariales por planes de beneficios definidos	6.219	(1.590)
Otro resultado integral que no se reclasificará al resultado del ejercicio, antes de impuestos	**6.219**	**(1.590)**
Otros componentes de otro resultado integral, antes de impuestos	**6.219**	**(1.590)**
Impuestos a las ganancias relativos a componentes de otro resultado integral que no se reclasificará al resultado del ejercicio		
Impuesto a las ganancias relacionado con planes de beneficios definidos	(1.679)	429
Impuestos a las ganancias relativos a componentes de otro resultado integral que no se reclasificará al resultado del ejercicio	**(1.679)**	**429**
Total otros ingresos y gastos integrales del ejercicio	**4.540**	**(1.161)**
Ingresos y gastos integrales del ejercicio (1)	**(698.130)**	**(25.392)**

(1) Correspondería a la utilidad del ejercicio en el caso de que ningún ingreso o gasto se hubiera registrado directamente contra patrimonio.

ESTADO DE CAMBIOS EN EL PATRIMONIO

ESTADO DE CAMBIOS EN EL PATRIMONIO	Capital emitido	Otras reservas			
	Capital pagado	Reservas de ganancias y pérdidas por planes de beneficios definidos	Total otras reservas	Resultados acumulados	Total Patrimonio
	M$	M$	M$	M$	M$
Saldos al 1 de enero de 2020	-	-	-	-	-
Cambios					
Emisión Patrimonio (1)	1.500.000	-	-	-	**1.500.000**
Ingresos y gastos por resultados integrales	-	(1.161)	(1.161)	(24.231)	(25.392)
Total cambios en el patrimonio	**1.500.000**	**(1.161)**	**(1.161)**	**(24.231)**	**1.474.608**
SALDOS AL 31 DE DICIEMBRE DE 2020	**1.500.000**	**(1.161)**	**(1.161)**	**(24.231)**	**1.474.608**
Saldos al 1 de enero de 2021	**1.500.000**	**(1.161)**	**(1.161)**	**(24.231)**	**1.474.608**
Ingresos y gastos por resultados integrales	-	4.540	4.540	(702.670)	**(698.130)**
Total cambios en el patrimonio	**-**	**4.540**	**4.540**	**(702.670)**	**(698.130)**
SALDOS AL 31 DE DICIEMBRE DE 2021	**1.500.000**	**3.379**	**3.379**	**(726.901)**	**776.478**

(1) Con fecha 20 de marzo de 2020 mediante escritura pública Cervecera CCU Chile Limitada y Compañía Cervecerías Unidas S.A. constituyeron La Barra S.A. con capital de M$ 1.500.000 dividido en 1.500.000 acciones. Con fecha 22 de julio de 2020 dicho capital fue enterado.

ESTADO DE FLUJOS DE EFECTIVO

ESTADO DE FLUJOS DE EFECTIVO	Por los ejercicios terminados al 31 de diciembre de	
	2021	2020
	M$	M$
Flujos de Efectivo Procedentes de (Utilizados en) Actividades de Operación		
Clases de Cobros		
Cobros procedentes de las ventas de bienes y prestación de servicios	2.044.429	-
Clases de Pagos		
Pagos a proveedores por el suministro de bienes y servicios	(1.856.874)	(405.825)
Pagos a y por cuenta de los empleados	(446.194)	(160.543)
Otros pagos por actividades de operación	(15.996)	(78.975)
Flujos de efectivo procedentes (utilizados en) operaciones	**(274.635)**	**(645.343)**
Intereses pagados	(789)	(273)
Intereses recibidos	1.948	7.057
Impuestos a las ganancias reembolsados (pagados)	(39.715)	(6.814)
Flujos de Efectivo Procedentes de (Utilizados en) Actividades de Operación	**(313.191)**	**(645.373)**
Flujos de Efectivo Procedentes de (Utilizados en) Actividades de Inversión		
Compras de activos intangibles	(156.888)	-
Flujos de Efectivo Procedentes de (Utilizados en) Actividades de Inversión	**(156.888)**	**-**
Flujos de Efectivo Procedentes de (Utilizados en) Actividades de Financiación		
Importes procedentes de la emisión de acciones	-	1.500.000
Flujos de Efectivo Procedentes de (Utilizados en) Actividades de Financiación	**-**	**1.500.000**
Incremento Neto (Disminución) en el Efectivo y Equivalente al Efectivo, antes del Efecto de los Cambios en la Tasa de Cambio	**(470.079)**	**854.627**
Efectos de las variaciones en la tasa de cambio sobre el Efectivo y Equivalente	**7.138**	**-**
Incremento (disminución) de efectivo y equivalentes al efectivo	**(462.941)**	**854.627**
Efectivo y Equivalentes al Efectivo, Saldo Inicial	**854.627**	**-**
Efectivo y Equivalentes al Efectivo, Saldo Final	**391.686**	**854.627**

Nota 1 Resumen de las principales políticas contables

A continuación se describen las principales políticas de contabilidad adoptadas en la preparación de estos Estados Financieros.

1.1 Bases de preparación

Los presentes Estados Financieros al 31 de diciembre de 2021 han sido preparados de acuerdo a las Normas Internacionales de Información Financiera (IFRS) emitidas por el International Accounting Standards Board (IASB), las que han sido aplicadas de manera uniforme en los ejercicios que se presentan.

Los Estados Financieros se han preparado bajo el criterio del costo histórico, modificado por la revalorización de ciertos activos financieros y pasivos financieros (incluyendo instrumentos derivados) a su valor razonable.

La preparación de los Estados Financieros conforme a IFRS requiere el uso de ciertas estimaciones contables críticas. También exige a la Administración que ejerza su criterio profesional en el proceso de aplicación de las políticas contables de la Sociedad.

A la fecha de emisión de estos Estados Financieros, se han publicado nuevas Normas, Enmiendas, Mejoras e Interpretaciones a las normas existentes que no han entrado en vigencia y que la Sociedad no ha adoptado con anticipación o que ha aplicado cuando corresponde.

La aplicación de nuevos pronunciamientos contables a partir del 1 de enero de 2021, no tuvo efecto significativo en los estados financieros de la Sociedad.

Estas son de aplicación obligatoria a partir de las fechas indicadas a continuación:

Nuevas Normas, Mejoras, Enmiendas e Interpretaciones		Aplicación obligatoria para ejercicios iniciados en:
Enmienda IAS 16	Propiedades, Planta y Equipo: Ingresos antes del uso previsto.	1 de enero de 2022
Enmienda IAS 37	Actualizan referencias del Activo y Pasivo contingente al Marco Conceptual.	1 de enero de 2022
Enmienda IAS 41	Impuestos en las mediciones del valor razonable.	1 de enero de 2022
Enmienda IFRS 3	Actualizan referencia de la Combinación de Negocio al Marco Conceptual.	1 de enero de 2022
Enmienda IFRS 9	Honorarios en la prueba del "10 por ciento" para la baja en cuentas de pasivos financieros.	1 de enero de 2022
Enmienda IAS 1 - IAS 8	Presentación de Estados Financieros y políticas contables, cambios en las estimaciones, errores contables y políticas contables.	1 de enero de 2023
Enmienda IAS 12	Impuesto diferido relacionado con activos y pasivos que surgen de una sola transacción.	1 de enero de 2023
IFRS 17	Contratos de Seguros.	1 de enero de 2023
Enmienda IAS 1	Presentación de Estados Financieros y políticas contables, clasificación y liquidación de pasivos.	1 de enero de 2024

La Sociedad estima que la adopción de estas nuevas Normas, Mejoras, Enmiendas e Interpretaciones antes mencionadas, no tendrán un impacto significativo en los Estados Financieros.

1.2 Transacciones en monedas extranjeras y unidades de reajuste.

Moneda de presentación y Moneda funcional

La Sociedad utiliza el peso chileno ($ o CLP) como su moneda funcional y moneda de presentación de sus Estados Financieros. La moneda funcional se ha determinado considerando el ambiente económico en que la Sociedad desarrolla sus operaciones y la moneda en que se generan los principales flujos de efectivo.

Transacciones y saldos

Las transacciones en monedas extranjeras y unidades reajustables son registradas al tipo de cambio de la respectiva moneda o unidad de reajuste a la fecha en que la transacción cumple con los requisitos para su reconocimiento inicial. Al cierre de cada Estado de Situación Financiera, los activos y pasivos monetarios denominados en monedas extranjeras y unidades reajustables son traducidos a pesos chilenos al tipo de cambio vigente de la respectiva moneda o unidad de reajuste. Las diferencias de cambio originadas, tanto en la liquidación de operaciones en moneda extranjera, como en la

valorización de los activos y pasivos monetarios en moneda extranjera, se incluyen en el resultado del ejercicio en el rubro Diferencias de cambio, en tanto las diferencias originadas por los cambios en unidades de reajuste se registran en el rubro Resultado por unidades de reajuste.

Los tipos de cambio de las principales monedas extranjeras y unidades de reajuste utilizadas en la preparación de los Estados Financieros, son los siguientes:

Pesos chilenos por unidad de moneda extranjera o unidad de reajuste		Al 31 de diciembre de 2021	Al 31 de diciembre de 2020
		$	$
Monedas extranjeras			
Dólar estadounidense	USD	844,69	710,95
Euro	EUR	955,64	873,30
Unidades de reajuste			
Unidad de fomento (*)	UF	30.991,74	29.070,33

(*) La Unidad de Fomento (UF) es un índice indexado a la inflación, denominado en pesos chilenos. La UF es calculada diariamente basada en los cambios que experimenta el ratio de inflación en el mes anterior.

1.3 Efectivo y equivalentes al efectivo

El efectivo y equivalentes al efectivo incluye los saldos en bancos y los instrumentos financieros adquiridos con compromiso de retroventa (pactos), así como todas las inversiones a corto plazo de gran liquidez todos pactados a una tasa de interés fija, normalmente con un vencimiento de hasta tres meses.

1.4 Instrumentos financieros

La IFRS 9 – Instrumentos financieros, reemplaza a la IAS 39 – Instrumentos financieros, para los períodos anuales que comiencen el 1 de enero de 2018 y que reúne tres aspectos de contabilidad y que son: clasificación y medición; deterioro; y contabilidad de cobertura.

Activos financieros

La Sociedad reconoce un activo financiero en el Estado de Situación Financiera de acuerdo a lo siguiente:

A la fecha de reconocimiento inicial, la administración de la Sociedad clasifica sus activos financieros como: (i) a valor razonable a través de resultados, (ii) costo amortizado (créditos y cuentas por cobrar) y (iii) a valor razonable con cambios en Otros resultados integrales (derivados de cobertura). La clasificación depende del propósito para el cual los activos financieros fueron adquiridos. Para los instrumentos no clasificados a valor razonable a través de resultados, cualquier costo atribuible a la transacción es reconocido como parte del valor del activo.

El valor razonable de instrumentos que son cotizados activamente en mercados formales está determinado por los precios de cotización en la fecha de cierre de los Estados Financieros Para inversiones donde no existe un mercado activo, el valor razonable es determinado utilizando técnicas de valorización, entre las que se incluyen: (i) el uso de transacciones de mercado recientes, (ii) referencias al valor actual de mercado de otro instrumento financiero de características similares, (iii) descuento de flujos de efectivo y (iv) otros modelos de valuación.

Con posterioridad al reconocimiento inicial la Sociedad valoriza los activos financieros como se describe a continuación:

Créditos y cuentas por cobrar

Los créditos y las cuentas por cobrar comerciales se reconocen por el importe de la factura.

Una pérdida por deterioro para los saldos por cobrar a nuestros clientes se produce cuando existe una evidencia objetiva de que la Sociedad no será capaz de cobrar todos los importes de acuerdo a los términos originales de las cuentas a cobrar. Algunos indicadores de que una cuenta por cobrar pueda ser incobrable son las dificultades financieras, inicio de un proceso de quiebra, una reestructuración financiera y antigüedad de la morosidad de nuestros clientes.

El importe y cálculo de la estimación por pérdida por deterioro, se mide en una cantidad igual a las “Pérdidas Crediticias Esperadas”, utilizando el enfoque simplificado establecido en la IFRS 9 y para determinar si existe o no deterioro sobre la

cartera se realiza un análisis de riesgo de acuerdo a la experiencia histórica (tres años) sobre la incobrabilidad de la misma, la cual es ajustada de acuerdo a variables macroeconómicas, con el objetivo de obtener información prospectiva suficiente para la estimación y considerando otros factores de antigüedad hasta llegar a un 100% de las deudas superiores a 180 días, y de aquellos casos que, de acuerdo a la política, se estiman pérdidas parciales por deterioro sobre análisis individuales caso a caso. Adicionalmente la Sociedad mantiene seguros de crédito para cuentas por cobrar individualmente significativas. Las pérdidas por deterioro se registran en el Estado de Resultados por Función en el período que se producen.

Los créditos y cuentas por cobrar comerciales corrientes se reconocen a su valor nominal y no se descuentan. La Sociedad ha determinado que el cálculo del costo amortizado no presenta diferencias significativas con respecto al monto facturado debido a que la transacción no tiene costos significativos asociados.

Pasivos financieros

La Sociedad reconoce un pasivo financiero en el Estado de Situación Financiera de acuerdo a lo siguiente:

Cuentas por pagar comerciales y otras cuentas por pagar

Las cuentas por pagar comerciales y otras cuentas por pagar se reconocen a su valor nominal, debido a que no difiere significativamente de su valor razonable. La Sociedad ha determinado que no existe una diferencia significativa de utilizar el cálculo el costo amortizado del método de tasa de interés efectiva.

1.5 Activos intangibles distintos de Plusvalía

Programas informáticos

Las licencias adquiridas de programas informáticos son capitalizadas al valor de los costos incurridos en adquirirlas y prepararlas para usar los programas específicos. Estos costos se amortizan durante sus vidas útiles estimadas (4 a 7 años). Los costos relacionados con el mantenimiento de programas informáticos se reconocen como gasto en el ejercicio en que se incurren.

1.6 Impuesto a las ganancias

El impuesto a las ganancias está conformado por el impuesto a la renta asociado a las obligaciones legales por impuesto a la renta y los impuestos diferidos reconocidos de acuerdo con la IAS Nº 12. El impuesto a la renta es reconocido en el Estado de Resultado por Función, excepto cuando éste se relaciona con partidas registradas directamente en el patrimonio, en cuyo caso el efecto de impuesto se reconoce también en patrimonio.

Obligación por impuesto a la renta

Las obligaciones por impuesto a la renta son reconocidas en los Estados Financieros en base a la mejor estimación de las rentas líquidas imponibles a la fecha de cierre de los Estados Financieros y aplicando la tasa de impuesto a la renta vigente a dicha fecha.

Impuestos diferidos

Los impuestos diferidos son los impuestos que la Sociedad espera pagar o recuperar en el futuro por las diferencias temporarias entre el valor libro de los activos y pasivos para propósitos de reporte financiero y la correspondiente base tributaria de estos activos y pasivos utilizada en la determinación de las utilidades afectas a impuesto. Los activos y pasivos por impuestos diferidos son generalmente reconocidos por todas las diferencias temporarias y son calculados a las tasas que estarán vigentes a la fecha en que los pasivos sean pagados y los activos sean realizados.

Los activos por impuestos diferidos, incluidos aquellos originados por pérdidas tributarias, son reconocidos en la medida que es probable que en el futuro existan utilidades tributables contra las cuales se puedan imputar las diferencias temporarias deducibles y las pérdidas tributarias no utilizadas.

Los activos y pasivos por impuesto diferido son compensados si existe un derecho legalmente exigible de compensar activos tributarios contra pasivos tributarios y el impuesto diferido esté relacionado con la misma entidad tributaria.

1.7 Beneficio a los empleados

Vacaciones de los empleados

La Sociedad registra el costo asociado a las vacaciones del personal sobre base devengada.

Bonificaciones a empleados

La Sociedad reconoce un pasivo y un gasto para bonos cuando está obligada contractualmente o cuando dado el resultado a determinada fecha se estima que se pagará o devengará a final del año.

Indemnización por años de servicios

La Sociedad registra un pasivo por el pago a todo evento de indemnizaciones por años de servicio, correspondiente a planes de beneficios definidos, derivado de los acuerdos colectivos e individuales suscritos con los trabajadores. Esta obligación se determina mediante el valor actuarial del costo devengado del beneficio, método que considera diversos factores en el cálculo, tales como estimaciones de permanencia futura, tasas de mortalidad, incrementos salariales futuros y tasas de descuentos. Este valor así determinado se presenta a valor actual utilizando el método de beneficios devengados por años de servicio. Las tasas de descuento se determinan por referencia a curvas de tasas de interés de mercado. Las pérdidas y ganancias son directamente reconocidas en el Estado de Resultados por Función.

De acuerdo a la Enmienda IAS N°19, las pérdidas o ganancias actuariales se registran directamente en el Estado de Resultados Integrales, en Patrimonio, y por otra parte, de acuerdo a las políticas de la Sociedad, los costos financieros relacionados al plan de beneficios definidos se registran bajo el rubro Costos financieros en el Estado de Resultados por Función.

1.8 Provisiones

Las provisiones se reconocen cuando: (i) la Sociedad tiene una obligación presente, ya sea legal o implícita, como resultado de eventos pasados; (ii) es probable vaya a ser necesaria una salida de recursos para liquidar la obligación y (iii) el monto se ha estimado de forma fiable. Los montos reconocidos como provisión son la mejor estimación de la administración a la fecha de cierre de los Estados Financieros y de los desembolsos necesarios para liquidar la obligación.

1.9 Reconocimiento de ingresos

Los ingresos son reconocidos en la medida en que es probable que los beneficios económicos fluyan hacia la Sociedad y puedan ser medidos con fiabilidad. Los ingresos son medidos al valor razonable de los beneficios económicos recibidos o por recibir y se presentan netos del impuesto al valor agregado, impuestos específicos, devoluciones y descuentos.

Los ingresos por ventas de bienes se reconocen después de que la Sociedad ha transferido al comprador los riesgos y beneficios inherentes a la propiedad de esos bienes y no mantiene el derecho a disponer de ellos, ni a mantener un control eficaz; por lo general, esto significa que las ventas se registran al momento del traspaso de riesgos y beneficios a los clientes en conformidad con los términos convenidos en los acuerdos comerciales y una vez que se satisface la obligación de desempeño.

En relación a la IFRS 15, la Sociedad ha aplicado los criterios establecidos en esta norma para los presentes Estados Financieros Intermedios.

La Sociedad genera sus ingresos principalmente por el cobro de servicios de venta de productos como: cervezas, bebidas gaseosas, aguas minerales, aguas purificadas, néctares, vinos y licores, productos que corresponden a servicios de venta online. Los ingresos por ventas son reconocidos por los servicios devengados y se presentan netos del impuesto del valor agregado.

1.10 Otros gastos por función

Otros gastos por función comprenden, principalmente, gastos de publicidad y promoción, las depreciaciones de activos de venta, gastos de venta, gastos de marketing (conjuntos, letreros, neones en instalaciones de clientes) y las remuneraciones y compensaciones del personal de marketing y ventas.

1.11 Gastos de administración

Los gastos de administración comprenden las remuneraciones y compensaciones del personal de las unidades de apoyo, y otros gastos generales y de administración.

1.12 Medio ambiente

En caso de existir pasivos ambientales se registran sobre la base de la interpretación actual de las leyes y reglamentos ambientales, cuando sea probable que una obligación se produzca y el importe de dicha responsabilidad se pueda calcular de forma fiable.

Los desembolsos asociados a la protección del medio ambiente se imputan al Estado de Resultados por Función cuando se incurren, excepto, las inversiones en obras de infraestructura destinadas a cumplir requerimientos medioambientales, las cuales se activan siguiendo los criterios contables generales para propiedades, plantas y equipos.

Nota 2 Cambios contables

Los Estados Financieros al 31 de diciembre de 2021 no presentan cambios en las políticas contables respecto de los estados financieros al 31 de diciembre de 2020.

Nota 3 Saldos y transacciones con partes relacionadas

Los montos indicados como transacciones en cuadro adjunto, corresponden a operaciones comerciales con empresas relacionadas, las que son efectuadas en condiciones similares a las que tendría un tercero, en cuanto a precio y condiciones de pago. No existen estimaciones de incobrables que rebajen saldos por cobrar y tampoco existen garantías relacionadas con las mismas.

Condiciones de los saldos y transacciones con empresas relacionadas:

(1) Corresponden a operaciones del giro social pactadas en pesos chilenos, que no generan intereses y cuya condición de pago es, habitualmente, a 30 días.

En el cuadro de transacciones se han incluido las principales transacciones con entidades relacionadas.

El detalle de las cuentas por cobrar y pagar a entidades relacionadas, es el siguiente:

Cuentas por cobrar a entidades relacionadas

Corriente:

RUT	Sociedad	País de origen	Ref.	Relación	Transacción	Moneda o unidad de reajuste	Al 31 de diciembre de 2021	Al 31 de diciembre de 2020
							M$	M$
90.703.000-8	Nestlé Chile S.A.	Chile	(1)	Accionista de subsidiaria de la controladora	Servicios prestados	CLP	-	84
91.041.000-8	Viña San Pedro Tarapacá S.A.	Chile	(1)	Subsidiaria de la controladora	Servicios prestados	CLP	50.442	129.026
96.981.310-6	Cervecería Kunstmann S.A.	Chile	(1)	Subsidiaria de la controladora	Servicios prestados	CLP	513	-
96.989.120-4	Cervecera CCU Chile Ltda.	Chile	(1)	Subsidiaria de la controladora	Servicios prestados	CLP	132.830	416.932
99.501.760-1	Embotelladoras Chilenas Unidas S.A.	Chile	(1)	Subsidiaria de la controladora	Servicios prestados	CLP	68.798	394.929
99.586.280-8	Compañía Pisquera de Chile S.A.	Chile	(1)	Subsidiaria de la controladora	Servicios prestados	CLP	45.501	60.373
Totales							**298.084**	**1.001.344**

Cuentas por pagar a entidades relacionadas

Corriente:

RUT	Sociedad	País de origen	Ref.	Relación	Transacción	Moneda o unidad de reajuste	Al 31 de diciembre de 2021	Al 31 de diciembre de 2020
							M$	M$
90.413.000-1	Compañía Cervecerías Unidas S.A.	Chile	(1)	Controladora	Servicios recibidos	CLP	44.025	38.600
99.554.560-8	Comercial CCU S.A.	Chile	(1)	Subsidiaria de la controladora	Servicios recibidos	CLP	20.837	19.856
Totales							**64.862**	**58.456**

Transacciones más significativas y efectos en resultados:

A continuación se detallan las transacciones más significativas y sus efectos en el Estado de Resultados por Función de las transacciones con entidades relacionadas:

Por el ejercicio terminado al 31 de diciembre de 2021 y 2020:

RUT	Sociedad	País de origen	Relación	Transacción	2021		2020	
					Montos	(Cargos)/Abonos (Efecto Resultado)	Montos	(Cargos)/Abonos (Efecto Resultado)
					M$	M$	M$	M$
90.413.000-1	Compañía Cervecerías Unidas S.A.	Chile	Controladora	Aporte de capital	-	-	1.485.000	-
90.413.000-1	Compañía Cervecerías Unidas S.A.	Chile	Controladora	Intereses recibidos	-	-	6.273	6.273
90.413.000-1	Compañía Cervecerías Unidas S.A.	Chile	Controladora	Servicios recibidos	85.816	(85.816)	38.600	(38.600)
91.041.000-8	Viña San Pedro Tarapacá S.A.	Chile	Subsidiaria de la controladora	Servicios prestados	98.206	98.206	108.425	108.425
91.041.000-8	Viña San Pedro Tarapacá S.A.	Chile	Subsidiaria de la controladora	Compra de productos	695	(695)	-	-
96.810.030-0	Radiodifusión SpA.	Chile	Relacionada al accionista de la controladora	Servicios recibidos	8.451	(8.451)	5.369	(5.369)
96.989.120-4	Cervecera CCU Chile Ltda.	Chile	Subsidiaria de la controladora	Aporte de capital	-	-	15.000	-
96.989.120-4	Cervecera CCU Chile Ltda.	Chile	Subsidiaria de la controladora	Compra de productos	-	-	2.375	(2.375)
96.989.120-4	Cervecera CCU Chile Ltda.	Chile	Subsidiaria de la controladora	Intereses	-	-	63	(63)
96.989.120-4	Cervecera CCU Chile Ltda.	Chile	Subsidiaria de la controladora	Servicios prestados	426.684	426.684	350.363	350.363
99.501.760-1	Embotelladoras Chilenas Unidas S.A.	Chile	Subsidiaria de la controladora	Compra de productos	440	(440)	543	(543)
99.501.760-1	Embotelladoras Chilenas Unidas S.A.	Chile	Subsidiaria de la controladora	Servicios prestados	180.316	180.316	331.873	331.873
99.586.280-8	Compañía Pisquera de Chile S.A.	Chile	Subsidiaria de la controladora	Servicios prestados	120.921	120.921	50.734	50.734

TRANSPORTES CCU LIMITADA

ESTADOS FINANCIEROS

(Cifras expresadas en miles de pesos chilenos)

Correspondiente al ejercicio terminado
al 31 de diciembre de 2021

El presente documento consta de 9 secciones:

- **Informe de los Auditores Independientes**
- **Estado de Situación Financiera**
- **Estado de Resultados por Función**
- **Estado de Resultados Integrales**
- **Estado de Cambios en el Patrimonio**
- **Estado de Flujos de Efectivo**
- **Resumen de las Principales Políticas Contables**
- **Cambios Contables**
- **Saldos y Transacciones con Partes Relacionadas**

INFORME DEL AUDITOR INDEPENDIENTE

Santiago, 23 de febrero de 2022

Señores
Accionistas y Directores
Compañía Cervecerías Unidas S.A.

Como auditores externos de Compañía Cervecerías Unidas S.A. y subsidiarias, hemos auditado sus estados financieros consolidados al 31 de diciembre de 2021 y 2020, sobre los que informamos con fecha 23 de febrero de 2022. Los estados financieros en forma resumida, preparados de acuerdo con lo establecido en la Norma de Carácter General (NCG) N° 30, Sección II.2.1, párrafo A.4.2, emitida por la Superintendencia de Valores y Seguros (actualmente Comisión para el Mercado Financiero – CMF), de la subsidiaria Transportes CCU Limitada y sus notas de "criterios contables aplicados" y "transacciones con partes relacionadas", adjuntos, son consistentes, en todos sus aspectos significativos, con la información contenida en los estados financieros consolidados que hemos auditado.

La preparación de tales estados financieros en forma resumida que incluye los criterios contables aplicados y las transacciones con partes relacionadas, es responsabilidad de la Administración de Compañía Cervecerías Unidas S.A. y Transportes CCU Limitada.

Informamos que los mencionados estados financieros en forma resumida y sus notas de "criterios contables aplicados" y "transacciones con partes relacionadas" de Transportes CCU Limitada adjuntos, corresponden a aquellos que fueron utilizados en el proceso de consolidación llevado a cabo por la Compañía Cervecerías Unidas S.A. al 31 de diciembre de 2021 y 2020.

Este informe ha sido preparado teniendo presente lo requerido en la NCG 30, Sección II.2.1, párrafo A.4.2 y se relaciona exclusivamente con Compañía Cervecerías Unidas S.A. y, es emitido solamente para información y uso de su Administración Superior y de la Comisión para el Mercado Financiero, por lo que no ha sido preparado para ser usado, ni debe ser usado, por ningún usuario distinto a los señalados.

ESTADO DE SITUACIÓN FINANCIERA

ACTIVOS	Al 31 de diciembre de 2021	Al 31 de diciembre de 2020
	M$	M$
Activos corrientes		
Efectivo y equivalentes al efectivo	14.642.931	17.694.284
Otros activos no financieros	1.404.829	1.379.758
Deudores comerciales y otras cuentas por cobrar	6.755.336	4.710.241
Cuentas por cobrar a entidades relacionadas	195.438.641	166.091.331
Inventarios	21.743	5.094
Total activos corrientes	**218.263.480**	**189.880.708**
Activos no corrientes		
Cuentas por cobrar no corrientes	411.074	252.486
Inversiones contabilizadas por método de la participación	32.815	23.013
Activos intangibles distintos de la plusvalía	4.506.949	4.661.512
Propiedades, plantas y equipos (neto)	41.281.869	40.733.161
Activos por derechos de uso	796.859	33.521
Activos por impuestos diferidos	7.076.191	4.910.780
Total activos no corrientes	**54.105.757**	**50.614.473**
Total activos	**272.369.237**	**240.495.181**

ESTADO DE SITUACIÓN FINANCIERA

PASIVOS Y PATRIMONIO	Al 31 de diciembre de 2021	Al 31 de diciembre de 2020
PASIVOS	**M$**	**M$**
Pasivos corrientes		
Pasivos por arrendamientos corrientes	543.569	126.315
Cuentas por pagar comerciales y otras cuentas por pagar	35.232.863	25.377.963
Cuentas por pagar a entidades relacionadas	100.602.730	91.024.653
Otras provisiones a corto plazo	36.003	20.939
Pasivos por impuestos corrientes	2.701.400	948.660
Provisiones corrientes por beneficios a los empleados	5.683.844	4.884.447
Total pasivos corrientes	**144.800.409**	**122.382.977**
Pasivos no corrientes		
Pasivos por arrendamientos no corrientes	789.894	223.865
Otras cuentas por pagar	10.124	16.618
Cuentas por pagar a entidades relacionadas	82.000.000	82.000.000
Pasivo por impuestos diferidos	6.585.122	7.515.337
Provisiones no corrientes por beneficios a los empleados	5.890.788	6.032.859
Total pasivos no corrientes	**95.275.928**	**95.788.679**
Total pasivos	**240.076.337**	**218.171.656**
PATRIMONIO		
Patrimonio neto atribuible a los propietarios de la controladora		
Capital emitido	26.998	26.998
Otras reservas	(518.519)	(1.163.765)
Resultados acumulados	32.784.421	23.460.292
Total patrimonio	**32.292.900**	**22.323.525**
Total pasivos y patrimonio	**272.369.237**	**240.495.181**

ESTADO DE RESULTADOS POR FUNCIÓN

Otros incrementos (disminuciones) (1)

ESTADO DE RESULTADOS POR FUNCIÓN	Por los ejercicios terminados al 31 de diciembre de	
	2021	2020
	M$	M$
Ingresos por ventas	329.839.533	269.928.431
Costos de distribución	(294.358.480)	(245.247.320)
Margen bruto	**35.481.053**	**24.681.111**
Otros ingresos, por función	393.548	740.409
Gastos de administración	(16.216.593)	(14.932.831)
Otros gastos, por función	(4.508.656)	(4.547.376)
Ganancias (pérdidas) de actividades operacionales	**15.149.352**	**5.941.313**
Ingresos financieros	773.057	99.172
Costos financieros	(3.738.485)	(2.796.980)
Participación en utilidad (pérdida) de asociadas y negocios conjuntos contabilizados por el método de la participación	9.801	3.866
Ganancias (pérdidas) de cambio en moneda extranjera	(8.285)	(1.170)
Resultado por unidades de reajuste	99.995	32.904
Utilidad (pérdida) antes de impuestos	**12.285.435**	**3.279.105**
Impuestos a las ganancias	(2.961.306)	(787.761)
Utilidad (pérdida) del ejercicio	**9.324.129**	**2.491.344**

ESTADO DE RESULTADOS INTEGRALES

ESTADO DE RESULTADOS INTEGRALES	Por los ejercicios terminados al 31 de diciembre de	
	2021	2020
	M$	M$
Utilidad (pérdida) del ejercicio	9.324.129	2.491.344
Otro resultado integral		
Componentes de otro resultado integral que no se reclasificarán al resultado del ejercicio, antes de impuestos		
Ganancias (pérdidas) actuariales por planes de beneficios definidos	883.898	(182.527)
Otro resultado integral que no se reclasificará al resultado del ejercicio, antes de impuestos	**883.898**	**(182.527)**
Otros componentes de otro resultado integral, antes de impuestos	**883.898**	**(182.527)**
Impuestos a las ganancias relativos a componentes de otro resultado integral que no se reclasificará al resultado del ejercicio		
Impuesto a las ganancias relacionado con planes de beneficios definidos	(238.652)	49.282
Impuestos a las ganancias relativos a componentes de otro resultado integral que no se reclasificará al resultado del ejercicio	**(238.652)**	**49.282**
Total otros ingresos y gastos integrales del ejercicio	**645.246**	**(133.245)**
Ingresos y gastos integrales del ejercicio (1)	**9.969.375**	**2.358.099**

(1) Correspondería a la utilidad del ejercicio en el caso de que ningún ingreso o gasto se hubiera registrado directamente contra patrimonio.

ESTADO DE CAMBIOS EN EL PATRIMONIO

ESTADO DE CAMBIOS EN EL PATRIMONIO	Capital emitido	Otras reservas		Total otras reservas	Resultados acumulados	Total Patrimonio
	Capital pagado	Reservas de ganancias y pérdidas por planes de beneficios definidos	Otras reservas varias			
	M$	M$	M$	M$	M$	M$
Saldos al 1 de enero de 2020	**26.998**	**(1.046.343)**	**15.823**	**(1.030.520)**	**20.968.948**	**19.965.426**
Cambios						
Ingresos y gastos por resultados integrales	-	(133.245)	-	(133.245)	2.491.344	**2.358.099**
Total cambios en el patrimonio	**-**	**(133.245)**	**-**	**(133.245)**	**2.491.344**	**2.358.099**
SALDOS AL 31 DE DICIEMBRE DE 2020	**26.998**	**(1.179.588)**	**15.823**	**(1.163.765)**	**23.460.292**	**22.323.525**
Saldos al 1 de enero de 2021	**26.998**	**(1.179.588)**	**15.823**	**(1.163.765)**	**23.460.292**	**22.323.525**
Cambios						
Ingresos y gastos por resultados integrales	-	645.246	-	645.246	9.324.129	**9.969.375**
Total cambios en el patrimonio	**-**	**645.246**	**-**	**645.246**	**9.324.129**	**9.969.375**
SALDOS AL 31 DE DICIEMBRE DE 2021	**26.998**	**(534.342)**	**15.823**	**(518.519)**	**32.784.421**	**32.292.900**

ESTADO DE FLUJOS DE EFECTIVO

ESTADO DE FLUJOS DE EFECTIVO	Por los ejercicios terminados al 31 de diciembre de	
	2021	2020
	M$	M$
Flujos de Efectivo Procedentes de (Utilizados en) Actividades de Operación		
Clases de Cobros		
Cobros procedentes de las ventas de bienes y prestación de servicios	390.316.970	301.634.431
Otros cobros por actividades de operación	240.965	390.932
Clases de Pagos		
Pagos a proveedores por el suministro de bienes y servicios	(290.597.829)	(226.156.259)
Pagos a y por cuenta de los empleados	(45.390.810)	(40.349.396)
Otros pagos por actividades de operación	(15.566.559)	(10.550.103)
Flujos de efectivo procedentes (utilizados en) operaciones	**39.002.737**	**24.969.605**
Intereses pagados	(3.325.436)	(2.692.460)
Intereses recibidos	61.090	159.364
Impuestos a las ganancias reembolsados (pagados)	(4.591.601)	(841.945)
Otras entradas (salidas) de efectivo	(6.494)	(15.060)
Flujos de Efectivo Procedentes de (Utilizados en) Actividades de Operación	**31.140.296**	**21.579.504**
Flujos de Efectivo Procedentes de (Utilizados en) Actividades de Inversión		
Importes procedentes de la venta de propiedades, planta y equipo	26.716	62.868
Compras de propiedades, planta y equipo	(5.307.911)	(4.541.175)
Compras de activos intangibles	(188.765)	(247.573)
Otras entradas (salidas) de efectivo	(28.416.076)	(64.150.682)
Flujos de Efectivo Procedentes de (Utilizados en) Actividades de Inversión	**(33.886.036)**	**(68.876.562)**
Flujos de Efectivo Procedentes de (Utilizados en) Actividades de Financiación		
Préstamos de entidades relacionadas	-	82.000.000
Pagos de pasivos por arrendamiento	(288.502)	(289.722)
Pagos de préstamos de entidades relacionadas	-	(32.074.490)
Flujos de Efectivo Procedentes de (Utilizados en) Actividades de Financiación	**(288.502)**	**49.635.788**
Incremento Neto (Disminución) en el Efectivo y Equivalente al Efectivo, antes del Efecto de los Cambios en la Tasa de Cambio	**(3.034.242)**	**2.338.730**
Efectos de las variaciones en la tasa de cambio sobre el Efectivo y Equivalente	**(17.111)**	**(6.280)**
Incremento (disminución) de efectivo y equivalentes al efectivo	**(3.051.353)**	**2.332.450**
Efectivo y Equivalentes al Efectivo, Saldo Inicial	**17.694.284**	**15.361.834**
Efectivo y Equivalentes al Efectivo, Saldo Final	**14.642.931**	**17.694.284**

Nota 1 Resumen de las principales políticas contables

A continuación se describen las principales políticas de contabilidad adoptadas en la preparación de estos Estados Financieros.

1.1 Bases de preparación

Los presentes Estados Financieros al 31 de diciembre de 2021 han sido preparados de acuerdo a las Normas Internacionales de Información Financiera (IFRS) emitidas por el International Accounting Standards Board (IASB), las que han sido aplicadas de manera uniforme en los ejercicios que se presentan.

Los Estados Financieros se han preparado bajo el criterio del costo histórico, modificado por la revaloración de ciertos activos financieros y pasivos financieros (incluyendo instrumentos derivados) a su valor razonable.

La preparación de los Estados Financieros conforme a IFRS requiere el uso de ciertas estimaciones contables críticas. También exige a la Administración que ejerza su criterio profesional en el proceso de aplicación de las políticas contables de la Sociedad.

A la fecha de emisión de estos Estados Financieros, se han publicado nuevas Normas, Enmiendas, Mejoras e Interpretaciones a las normas existentes que no han entrado en vigencia y que la Sociedad no ha adoptado con anticipación o que ha aplicado cuando corresponde.

La aplicación de nuevos pronunciamientos contables a partir del 1 de enero de 2021, no tuvo efecto significativo en los estados financieros de la Sociedad.

Estas son de aplicación obligatoria a partir de las fechas indicadas a continuación:

Nuevas Normas, Mejoras, Enmiendas e Interpretaciones		Aplicación obligatoria para ejercicios iniciados en:
Enmienda IAS 16	Propiedades, Planta y Equipo: Ingresos antes del uso previsto.	1 de enero de 2022
Enmienda IAS 37	Actualizan referencias del Activo y Pasivo contingente al Marco Conceptual.	1 de enero de 2022
Enmienda IAS 41	Impuestos en las mediciones del valor razonable.	1 de enero de 2022
Enmienda IFRS 3	Actualizan referencia de la Combinación de Negocio al Marco Conceptual.	1 de enero de 2022
Enmienda IFRS 9	Honorarios en la prueba del "10 por ciento" para la baja en cuentas de pasivos financieros.	1 de enero de 2022
Enmienda IAS 1 - IAS 8	Presentación de Estados Financieros y políticas contables, cambios en las estimaciones, errores contables y políticas contables.	1 de enero de 2023
Enmienda IAS 12	Impuesto diferido relacionado con activos y pasivos que surgen de una sola transacción.	1 de enero de 2023
IFRS 17	Contratos de Seguros.	1 de enero de 2023
Enmienda IAS 1	Presentación de Estados Financieros y políticas contables, clasificación y liquidación de pasivos.	1 de enero de 2024

La Sociedad estima que la adopción de estas nuevas Normas, Mejoras, Enmiendas e Interpretaciones antes mencionadas, no tendrán un impacto significativo en los Estados Financieros.

1.2 Transacciones en monedas extranjeras y unidades de reajuste

Moneda de presentación y Moneda funcional

La Sociedad utiliza el peso chileno ($ o CLP) como su moneda funcional y moneda de presentación de sus estados financieros. La moneda funcional se ha determinado considerando el ambiente económico en que la Sociedad desarrolla sus operaciones y la moneda en que se generan los principales flujos de efectivo.

Transacciones y saldos

Las transacciones en monedas extranjeras y unidades reajustables son registradas al tipo de cambio de la respectiva moneda o unidad de reajuste a la fecha en que la transacción cumple con los requisitos para su reconocimiento inicial. Al cierre de cada Estado de Situación Financiera, los activos y pasivos monetarios denominados en monedas extranjeras y unidades reajustables son traducidos a pesos chilenos al tipo de cambio vigente de la respectiva moneda o unidad de reajuste. Las diferencias de cambio originadas, tanto en la liquidación de operaciones en moneda extranjera, como en la valorización de los activos y pasivos monetarios en moneda extranjera, se incluyen en el resultado del ejercicio en el rubro Diferencias de cambio, en tanto las diferencias originadas por los cambios en unidades de reajuste se registran en el rubro Resultado por unidades de reajuste.

Los tipos de cambio de las principales monedas extranjeras y unidades de reajuste utilizadas en la preparación de los Estados Financieros, son los siguientes:

Pesos chilenos por unidad de moneda extranjera o unidad de reajuste		Al 31 de diciembre de 2021	Al 31 de diciembre de 2020
		$	$
Monedas extranjeras			
Dólar estadounidense	USD	844,69	710,95
Euro	EUR	955,64	873,30
Unidades de reajuste			
Unidad de fomento (*)	UF	30.991,74	29.070,33

(*) La unidad de fomento (UF) es un índice indexado a la inflación, denominado en pesos chilenos. La UF es calculada diariamente basada en los cambios que experimenta el ratio de inflación en el mes anterior.

1.3 Efectivo y equivalentes al efectivo

El efectivo y equivalentes al efectivo incluye el efectivo en caja, los saldos en bancos y los instrumentos financieros adquiridos con compromiso de retroventa (pactos), así como todas las inversiones a corto plazo de gran liquidez, con un vencimiento original de hasta tres meses.

1.4 Instrumentos financieros

La IFRS 9 - Instrumentos financieros, reemplaza a la IAS 39 - Instrumentos financieros, para los períodos anuales que comiencen el 1 de enero de 2018 y que reúne tres aspectos de contabilidad y que son: clasificación y medición; deterioro; y contabilidad de cobertura.

Activos financieros

La Sociedad reconoce un activo financiero en el Estado de Situación Financiera de acuerdo a lo siguiente:

A la fecha de reconocimiento inicial, la administración de la Sociedad clasifica sus activos financieros como: (i) a valor razonable a través de resultados, (ii) costo amortizado (créditos y cuentas por cobrar) y (iii) a valor razonable con cambios en Otros resultados integrales (derivados de cobertura). La clasificación depende del propósito para el cual los activos financieros fueron adquiridos. Para los instrumentos no clasificados a valor razonable a través de resultados, cualquier costo atribuible a la transacción es reconocido como parte del valor del activo.

El valor razonable de instrumentos que son cotizados activamente en mercados formales está determinado por los precios de cotización en la fecha de cierre de los Estados Financieros. Para inversiones donde no existe un mercado activo, el valor razonable es determinado utilizando técnicas de valorización, entre las que se incluyen: (i) el uso de transacciones de mercado recientes, (ii) referencias al valor actual de mercado de otro instrumento financiero de características similares, (iii) descuento de flujos de efectivo y (iv) otros modelos de valuación.

Con posterioridad al reconocimiento inicial la Sociedad valoriza los activos financieros como se describe a continuación:

Créditos y cuentas por cobrar

Los créditos y las cuentas por cobrar comerciales se reconocen por el importe de la factura.

La Sociedad toma seguros de crédito que cubren aproximadamente el 90% y 99% de los saldos de las cuentas por cobrar individualmente significativas para el mercado nacional y del total de las cuentas por cobrar, netos de un deducible del 10%.

Una pérdida por deterioro para los saldos por cobrar a nuestros clientes se produce cuando existe una evidencia objetiva de que la Sociedad no será capaz de cobrar todos los importes de acuerdo a los términos originales de las cuentas a cobrar. Algunos indicadores de que una cuenta por cobrar pueda ser incobrable son las dificultades financieras, inicio de un proceso de quiebra, una reestructuración financiera y antigüedad de la morosidad de nuestros clientes.

El importe y cálculo de la estimación por pérdida por deterioro, se mide en una cantidad igual a las “Pérdidas Crediticias Esperadas”, utilizando el enfoque simplificado establecido en la IFRS 9 y para determinar si existe o no deterioro sobre la cartera se realiza un análisis de riesgo de acuerdo a la experiencia histórica (tres años) sobre la incobrabilidad de la misma, considerando otros factores de antigüedad hasta llegar a un 100% de las deudas superiores a 180 días, y de aquellos casos que, de acuerdo a la política, se estiman pérdidas parciales por deterioro sobre análisis individuales caso a caso.

La Sociedad considera que estos activos financieros están en mora cuando: i) Es poco probable que el deudor pague sus obligaciones de crédito en su totalidad, sin que la Sociedad recurra a acciones tales como la reclamación de seguros, o ii) el activo financiero ha excedido la fecha de vencimiento acordada contractualmente.

a) Medición de la pérdida esperada

La Pérdida Crediticia Esperada corresponde a la probabilidad de pérdidas crediticias de acuerdo a la historia reciente, considerando la incobrabilidad de los últimos tres años móviles. Estos ratios históricos se ajustan de acuerdo a la mensualidad y monto de los diferentes documentos por cobrar comerciales históricos. Complementariamente se analiza la cartera de acuerdo a su probabilidad de solvencia en el futuro, su historia financiera reciente y las condiciones de mercado, para determinar la categoría del cliente para la constitución de provisión en relación a su riesgo definido.

b) Deterioro crediticio

En cada fecha de presentación de los Estados Financieros, la Sociedad evalúa si estos activos financieros contabilizados a costo amortizado tienen deterioro crediticio. Un activo financiero tiene "deterioro crediticio" cuando ocurren uno o más eventos que tienen un impacto perjudicial en la estimación de los flujos de efectivo futuros. Adicionalmente, la Sociedad incluye información de los efectos por modificaciones de los flujos de efectivo contractuales (repactaciones), las cuales son menores y corresponden a casos específicos con clientes estratégicos de la Sociedad.

Adicionalmente la Sociedad mantiene seguros de crédito para cuentas por cobrar individualmente significativas. Las pérdidas por deterioro se registran en el Estado de Resultados por Función en el período que se producen.

Los créditos y cuentas por cobrar comerciales corrientes se reconocen a su valor nominal y no se descuentan. La Sociedad ha determinado que el cálculo del costo amortizado no presenta diferencias significativas con respecto al monto facturado debido a que la transacción no tiene costos significativos asociados.

Pasivos financieros

La Sociedad reconoce un pasivo financiero en el Estado de Situación Financiera de acuerdo a lo siguiente:

Préstamos y obligaciones financieras que devengan intereses

Los préstamos y obligaciones financieras que devengan intereses son reconocidos inicialmente al valor razonable de los recursos obtenidos, menos los costos incurridos directamente atribuibles a la transacción. Después del reconocimiento inicial, los préstamos y obligaciones que devengan intereses se valorizan al costo amortizado. La diferencia entre el monto neto recibido y valor a pagar es reconocida en el Estado de Resultados por Función durante el período de duración del préstamo, utilizando el método de interés efectivo.

Los intereses pagados y devengados que corresponden a préstamos y obligaciones utilizadas en el financiamiento de sus operaciones se presentan bajo Costos financieros.

Los préstamos y obligaciones que devengan intereses, con vencimiento dentro de los próximos doce meses, son clasificados como pasivos corrientes a menos que la Sociedad tenga el derecho incondicional de diferir el pago de la obligación por al menos doce meses después de la fecha del cierre de los Estados Financieros

Cuentas por pagar comerciales y otras cuentas por pagar

Las cuentas por pagar comerciales y otras cuentas por pagar se reconocen a su valor nominal, debido a que no difiere significativamente de su valor razonable. La Sociedad ha determinado que no existe una diferencia significativa de utilizar el cálculo del costo amortizado del método de tasa de interés efectiva.

1.5 Deterioro de activos financieros

La Sociedad evalúa a cada fecha del Estado de Situación Financiera si un activo financiero o grupo de activos presenta indicios de deterioro.

La Sociedad evalúa el deterioro de las cuentas por cobrar en forma colectiva, para lo cual agrupa los activos financieros de acuerdo con las características de riesgo similares que son indicativas de la capacidad de los deudores para cumplir con sus obligaciones en los términos pactados. Cuando existe evidencia objetiva que se han incurrido en una pérdida por deterioro de las cuentas por cobrar, el monto de la pérdida es reconocido en el Estado de Resultados por Función bajo el rubro Gastos de administración.

Si en un ejercicio posterior, el monto de pérdida por deterioro disminuye y la disminución puede ser objetivamente relacionada con un evento que ocurre después del reconocimiento del deterioro, la pérdida por deterioro anteriormente reconocida es reversada.

Cualquier reverso posterior de una pérdida por deterioro es reconocida en resultados en la medida que el valor libro del activo no excede su valor a la fecha del reverso.

1.6 Otros activos no financieros

Incluyen principalmente desembolsos por pagos anticipados asociados a servicios de fletes y seguros.

1.7 Propiedades, plantas y equipos

Las propiedades, plantas y equipos (PPE) son registrados al costo histórico, menos depreciaciones acumuladas y pérdidas por deterioro. El costo incluye tanto los desembolsos directamente atribuibles a la adquisición o construcción del activo, como así también los costos por intereses incurridos para la construcción de cualquier activo calificado, los que se capitalizan durante el ejercicio de tiempo que es necesario para completar y preparar el activo para el uso que se pretende. Los desembolsos posteriores a la compra o adquisición sólo son capitalizados cuando es probable que beneficios económicos futuros asociados a la inversión fluyan hacia la Sociedad y los costos puedan ser medidos razonablemente.

Los otros desembolsos posteriores corresponden a reparaciones o mantenciones y son registrados en el Estado de Resultados por Función cuando son incurridos.

La depreciación de PPE es calculada linealmente basada en la vida útil estimada de dichos bienes, considerando el valor residual estimado de éstos. Cuando un bien está compuesto por componentes significativos, que tienen vidas útiles diferentes, cada parte se deprecia en forma separada. Las estimaciones de vidas útiles y valores residuales de PPE son revisadas y ajustadas, si es necesario, a cada fecha de cierre de los Estados Financieros.

Las vidas útiles estimadas de propiedades, plantas y equipos son las siguientes:

Tipo de bienes	Número de años
Edificios y construcciones	20 a 60
Maquinarias y equipos	10 a 25
Muebles y enseres	5 a 10

Las pérdidas y ganancias por la venta de propiedades, plantas y equipos se calculan comparando los ingresos obtenidos con el valor en libro y se incluyen en el Estado de Resultados por Función.

Cuando el valor libro de un activo de propiedad, planta y equipos excede a su monto recuperable, este es reducido inmediatamente hasta su monto recuperable (Ver ***Nota 1 – Resumen de las principales políticas contables,1.10***).

1.8 Arrendamientos

Los contratos de arriendo se registran mediante el reconocimiento de un activo por el derecho de uso de los bienes sujetos a contratos de arrendamiento bajo el rubro Activos por derechos de uso y un pasivo que se presenta dentro de pasivos corrientes y no corrientes, en el rubro Pasivos por arrendamientos , equivalente al valor presente de los pagos asociados al contrato. Cabe señalar, que los activos y pasivos derivados de un contrato de arrendamiento se miden inicialmente a su valor presente.

En cuanto a los efectos en el Estado de Resultados por Función, mensualmente se reconoce la depreciación del derecho de uso, dicha depreciación es calculada linealmente durante el plazo del arrendamiento, junto con la correspondiente cuota de costo financiero asociada a la actualización del pasivo por arrendamiento. Este costo financiero se reconoce en resultados durante el período de arrendamiento, con el fin de producir una tasa de interés periódica constante sobre el saldo restante del pasivo. En el caso de modificaciones al contrato de arrendamiento tales como valor del arrendamiento, plazo, índice de reajustabilidad, tasa de interés asociada, etc., el arrendatario reconoce el monto de la nueva medición del pasivo por arrendamiento como un ajuste al activo por el derecho de uso.

Antes de la entrada en vigencia de la IFRS 16, la Sociedad clasificaba los arrendamientos cuando se transferían sustancialmente todos los riesgos y beneficios asociados a la propiedad del bien. Todos los demás arriendos se consideraban operativos. Los bienes adquiridos mediante arrendamiento financiero se registraban como activos no corrientes, valorándose inicialmente al valor presente de los pagos mínimos futuros o a su valor justo si es menor, reflejándose en el pasivo la correspondiente deuda con el arrendatario. Los pagos realizados se desglosaban entre la cancelación de la deuda y la carga financiera correspondiente, la cual se registra como Costo financiero del período. En el caso de arrendamientos operativos, el gasto se contabilizaba linealmente en función de la duración del contrato de arrendamiento por el valor del servicio devengado.

1.9 Activos intangibles distintos de plusvalía

Programas informáticos

Las licencias adquiridas de programas informáticos son capitalizadas al valor de los costos incurridos en adquirirlas y prepararlas para usar los programas específicos. Estos costos se amortizan durante sus vidas útiles estimadas (4 a 7 años). Los costos relacionados con el mantenimiento de programas informáticos se reconocen como gasto en el período en que se incurren.

Investigación y desarrollo

Los gastos de investigación y desarrollo se reconocen como un gasto en el ejercicio en que se incurren.

1.10 Deterioro de activos no corrientes distintos de la plusvalía

La Sociedad evalúa anualmente la existencia de indicadores de deterioro sobre activos no financieros. Si existen indicadores, la Sociedad estima el monto recuperable del activo deteriorado. De no ser posible estimar el monto recuperable del activo deteriorado a nivel individual, la Sociedad estima el monto recuperable de la unidad generadora de efectivo al cual el activo pertenece.

Para los activos intangibles de vida útil indefinida, los cuales no son amortizados, en forma anual o antes si se detectan evidencias de deterioro, se realizan las pruebas necesarias, de modo de asegurar que su valor contable no supere el valor recuperable.

El monto recuperable es definido como el mayor entre el valor razonable, menos los costos de venta y el valor en uso. El valor en uso es determinado mediante la estimación de los flujos de efectivo futuros, asociados al activo o unidad generadora de efectivo, descontados a su valor presente, utilizando tasas de interés, antes de impuestos, que reflejan el valor del dinero en el tiempo y los riesgos específicos del activo. En el caso que el monto del valor libro del activo exceda a su monto recuperable, la Sociedad registra una pérdida por deterioro en los resultados del ejercicio.

Los demás activos no financieros distintos de plusvalía e intangibles con vida útil indefinida, se someten a pruebas de pérdidas por deterioro siempre que algún suceso o cambio en las circunstancias del negocio indiquen que el valor libros de

los activos puede no ser recuperable y se reconoce una pérdida por deterioro cuando el valor libros es mayor que su valor recuperable.

La Sociedad evalúa anualmente si los indicadores de deterioro sobre activos no financieros que derivaron en pérdidas registradas en ejercicios pasados han desaparecido o han disminuido. Si existe esta situación, el monto recuperable del activo específico es recalculado y su valor libro incrementado si es necesario. El incremento es reconocido en el Estado de Resultados por Función como un reverso de pérdidas por deterioro. El incremento del valor del activo previamente deteriorado es reconocido sólo si éste proviene de cambios en los supuestos que fueron utilizados para calcular el monto recuperable. El monto de incremento del activo producto del reverso de la pérdida por deterioro es limitado hasta el monto que hubiera sido reconocido de no haber existido el deterioro.

1.11 Inversiones contabilizadas por el método de participación

Las inversiones en asociadas se definen como en aquellas sobre las que el inversor no ejerce influencia significativa, y no es la subsidiaria ni constituye un negocio conjunto. Las inversiones en asociadas se contabilizan por el método de la participación.

El método de la participación es un método según el cual, la inversión se reconoce el costo, y es ajustada posteriormente en función de los cambios que experimenta, tras la adquisición, la porción de los activos netos en la entidad participada que corresponde al inversor.

Los dividendos percibidos de estas sociedades por el método de la participación se registran deduciendo el valor de la participación y los resultados obtenidos por las mismas se registran en el Estado de Resultado por Función, bajo el rubro participación en la utilidad (pérdida) de asociadas y negocios conjuntos contabilizadas por el método de la participación.

1.12 Impuesto a las ganancias

El impuesto a las ganancias está conformado por el impuesto a la renta asociado a las obligaciones legales por impuesto a la renta y los impuestos diferidos reconocidos de acuerdo con la IAS Nº 12. El impuesto a la renta es reconocido en el Estado de Resultados por Función, excepto cuando éste se relaciona con partidas registradas directamente en el patrimonio, en cuyo caso el efecto de impuesto se reconoce también en patrimonio.

Obligación por impuesto a la renta

Las obligaciones por impuesto a la renta son reconocidas en los Estados Financieros en base a la mejor estimación de las rentas líquidas imponibles a la fecha de cierre de los Estados Financieros y aplicando la tasa de impuesto a la renta vigente a dicha fecha.

Impuestos diferidos

Los impuestos diferidos son los impuestos que la Sociedad espera pagar o recuperar en el futuro por las diferencias temporarias entre el valor libro de los activos y pasivos para propósitos de reporte financiero y la correspondiente base tributaria de estos activos y pasivos utilizada en la determinación de las utilidades afectas a impuesto. Los activos y pasivos por impuestos diferidos son generalmente reconocidos por todas las diferencias temporarias y son calculados a las tasas que estarán vigentes a la fecha en que los pasivos sean pagados y los activos sean realizados.

Se reconocen impuestos diferidos sobre las diferencias temporarias que surgen en inversiones en asociadas, excepto en aquellos casos en que la Sociedad pueda controlar la fecha en que revertirán las diferencias temporarias y sea probable que éstas no se vayan a revertir en un futuro previsible. Los activos por impuestos diferidos, incluidos aquellos originados por pérdidas tributarias, son reconocidos en la medida que es probable que en el futuro existan utilidades tributables contra las cuales se puedan imputar las diferencias temporarias deducibles y las pérdidas tributarias no utilizadas.

Los activos y pasivos por impuesto diferido son compensados si existe un derecho legalmente exigible de compensar activos tributarios contra pasivos tributarios y el impuesto diferido esté relacionado con la misma entidad tributaria.

1.13 Beneficios a los empleados

Vacaciones de los empleados

La Sociedad registra el costo asociado a las vacaciones del personal sobre base devengada.

Bonificaciones a empleados

La Sociedad reconoce un pasivo y un gasto para bonos cuando está obligada contractualmente o cuando dado el resultado a determinada fecha se estima que se pagará a final del año.

Indemnización por años de servicios

La Sociedad registra un pasivo por el pago a todo evento de indemnizaciones por años de servicio, correspondiente a planes de beneficios definidos, derivado de los acuerdos colectivos e individuales suscritos con los trabajadores. Esta obligación se determina mediante el valor actuarial del costo devengado del beneficio, método que considera diversos factores en el cálculo, tales como estimaciones de permanencia futura, tasas de mortalidad, incrementos salariales futuros y tasas de descuentos. Este valor así determinado se presenta a valor actual utilizando el método de beneficios devengados por años de servicio. Las tasas de descuento se determinan por referencia a curvas de tasas de interés de mercado. Las pérdidas y ganancias son directamente reconocidas en el Estado de Resultados por Función.

De acuerdo a la Enmienda IAS 19, las pérdidas o ganancias actuariales se registran directamente en el Estado de Resultados Integrales, en Patrimonio, y por otra parte, de acuerdo a las políticas de la Sociedad, los costos financieros relacionados al plan de beneficios definidos se registran bajo el rubro Costos financieros en el Estado de Resultados por Función.

1.14 Provisiones

Las provisiones se reconocen cuando: (i) la Sociedad tiene una obligación presente, ya sea legal o implícita, como resultado de eventos pasados; (ii) es probable vaya a ser necesaria una salida de recursos para liquidar la obligación y (iii) el monto se ha estimado de forma fiable. Los montos reconocidos como provisión son la mejor estimación de la administración a la fecha de cierre de los Estados Financieros y de los desembolsos necesarios para liquidar la obligación.

Los conceptos por los cuales se constituyen provisiones con cargo a resultados corresponden principalmente a juicios civiles, laborales y tributarios por los que pudiese verse afectada la Sociedad.

1.15 Reconocimiento de ingresos

Los ingresos son reconocidos en la medida en que es probable que los beneficios económicos fluyan hacia la Sociedad y puedan ser medidos con fiabilidad. Los ingresos son medidos al valor razonable de los beneficios económicos recibidos o por recibir y se presentan netos del impuesto al valor agregado, impuestos específicos, devoluciones, descuentos y rappel.

Los ingresos por ventas de bienes se reconocen después de que la Sociedad ha transferido al comprador los riesgos y beneficios inherentes a la propiedad de esos bienes y no mantiene el derecho a disponer de ellos, ni a mantener un control eficaz; por lo general, esto significa que las ventas se registran al momento del traspaso de riesgos y beneficios a los clientes en conformidad con los términos convenidos en los acuerdos comerciales y una vez que se satisface la obligación de desempeño.

Los ingresos obtenidos corresponden a los servicios devengados de flete porteo, acarreo, servicio de distribución y bodegaje de los productos terminados a lo largo de todo el país, comercializados por Cervecería CCU Chile Limitada, Embotelladoras Chilenas Unidas S.A., Viña San Pedro Tarapacá S.A. y Compañía Pisquera de Chile S.A.

En relación a la IFRS 15, la Sociedad ha aplicado los criterios establecidos en esta norma para los presentes Estados Financieros.

1.16 Otros ingresos por función

Los otros ingresos por función comprenden, principalmente, ingresos por venta de activo fijo y otros activos y recuperación de siniestros.

1.17 Otros gastos por función

Otros gastos por función comprenden, principalmente, gastos por las depreciaciones de activos de ventas.

1.18 Costos de distribución

Los costos de distribución comprenden todos aquellos costos necesarios para entregar la prestación de los servicios de transporte.

1.19 Gastos de administración

Los gastos de administración comprenden principalmente las remuneraciones y compensaciones del personal, las depreciaciones de oficinas, equipos, instalaciones y muebles utilizados en estas funciones, las amortizaciones de activos no corrientes y otros gastos generales y de administración.

1.20 Medio ambiente

En caso de existir pasivos ambientales se registran sobre la base de la interpretación actual de leyes y reglamentos ambientales, cuando sea probable que una obligación se produzca y el importe de dicha responsabilidad se pueda calcular de forma fiable.

Los desembolsos asociados a la protección del medio ambiente se imputan al Estado de Resultados por Función cuando se incurren, excepto, las inversiones en obras de infraestructura destinadas a cumplir requerimientos medioambientales, las cuales se activan siguiendo los criterios contables generales para propiedades, plantas y equipos.

1.21 COVID-19

Con respecto a la pandemia de COVID-19, hemos implementado un plan regional enfocado en tres prioridades: la salud y seguridad de toda nuestra gente y las personas con las que interactuamos, la continuidad de nuestras operaciones y la salud financiera de la Sociedad. Para lograr estos objetivos, hemos implementado siete Protocolos Corporativos COVID-19 en nuestros lugares de trabajo; hemos dado cabal cumplimiento a las diferentes medidas emitidas por las autoridades locales en los países donde tenemos operaciones; hemos promovido activamente las medidas preventivas y de autocuidado; y facilitamos el teletrabajo de miles de personas, siempre que esto fue posible. Estas medidas nos han permitido mantener un ambiente de trabajo seguro que nos permite continuar abasteciendo a nuestros clientes y consumidores con nuestros productos.

Con respecto a la salud financiera de la Sociedad, antes del inicio de la pandemia, teníamos una posición financiera sólida con un balance saludable y una deuda financiera neta baja. Esta condición le ha permitido a la Sociedad acceder al mercado financiero local para obtener el financiamiento necesario para continuar con sus planes de mediano y largo plazo y, de ser necesario, acceder al mercado internacional.

Nota 2 Cambios contables

Los Estados Financieros al 31 de diciembre de 2021 no presentan cambios en las políticas contables respecto de los estados financieros al 31 de diciembre de 2020.

Nota 3 Saldos y transacciones con partes relacionadas

Las transacciones entre la Sociedad y partes relacionadas, corresponden a operaciones habituales en cuanto a su objeto y condiciones.

Los montos indicados como transacciones en cuadro adjunto, corresponden a operaciones comerciales con empresas relacionadas, las que son efectuadas en condiciones similares a las que tendría un tercero, en cuanto a precio y condiciones de pago. No existen estimaciones de incobrables que rebajen saldos por cobrar y tampoco existen garantías relacionadas con las mismas.

Condiciones de los saldos y transacciones con empresas relacionadas:

(1) Corresponden a operaciones del giro social pactadas en pesos chilenos, cuya condición de pago es habitualmente a 30 días.

(2) Corresponde a operaciones del giro social pactadas en pesos chilenos mediante un contrato de administración de caja, que devenga un interés mensual nominal. Estos intereses se cancelan trimestralmente.

(3) Corresponde a contrato mutuo pactado en pesos chilenos a 10 años, el cual se cancelará al final del plazo establecido y que devengará intereses a una tasa fija mensual los cuales se cancelarán de manera semestral.

En el cuadro de transacciones se han incluido las principales transacciones con entidades relacionadas.

El detalle de las cuentas por cobrar y pagar a entidades relacionadas, es el siguiente:

Cuentas por cobrar a entidades relacionadas

Corriente:

RUT	Sociedad	País de origen	Ref.	Relación	Transacción	Moneda o unidad de reajuste	Al 31 de diciembre de 2021	Al 31 de diciembre de 2020
							M$	M$
90.413.000-1	Compañía Cervecerías Unidas S.A.	Chile	(2)	Controladora	Remesas enviadas	CLP	93.028.214	64.234.886
91.041.000-8	Viña San Pedro Tarapacá S.A.	Chile	(1)	Subsidiaria de la controladora	Servicios prestados	CLP	3.603.736	2.965.661
96.711.590-8	Manantial S.A.	Chile	(1)	Subsidiaria de la controladora	Servicios prestados	CLP	3.661	5.343
96.989.120-4	Cervecera CCU Chile Ltda.	Chile	(1)	Subsidiaria de la controladora	Servicios prestados	CLP	29.727.525	39.601.349
99.501.760-1	Embotelladoras Chilenas Unidas S.A.	Chile	(1)	Subsidiaria de la controladora	Remesas enviadas	CLP	-	6.649
99.501.760-1	Embotelladoras Chilenas Unidas S.A.	Chile	(1)	Subsidiaria de la controladora	Servicios prestados	CLP	65.949.858	56.974.310
99.554.560-8	Comercial CCU S.A.	Chile	(1)	Subsidiaria de la controladora	Servicios prestados	CLP	23.558	20.120
99.586.280-8	Compañía Pisquera de Chile S.A.	Chile	(1)	Subsidiaria de la controladora	Servicios prestados	CLP	3.102.089	2.283.013
Totales							**195.438.641**	**166.091.331**

Cuentas por pagar a entidades relacionadas

Corriente:

RUT	Sociedad	País de origen	Ref.	Relación	Transacción	Moneda o unidad de reajuste	Al 31 de diciembre de 2021	Al 31 de diciembre de 2020
							M$	M$
76.041.227-9	CRECCU S.A.	Chile	(1)	Subsidiaria de la controladora	Servicios recibidos	CLP	2.048	-
90.413.000-1	Compañía Cervecerías Unidas S.A.	Chile	(3)	Controladora	Préstamo	CLP	879.359	879.359
90.413.000-1	Compañía Cervecerías Unidas S.A.	Chile	(1)	Controladora	Servicios recibidos	CLP	3.644.614	3.088.012
91.041.000-8	Viña San Pedro Tarapacá S.A.	Chile	(1)	Subsidiaria de la controladora	Compra de productos	CLP	58.916	46.202
91.041.000-8	Viña San Pedro Tarapacá S.A.	Chile	(1)	Subsidiaria de la controladora	Sevicio de recaudación	CLP	1.922.592	1.671.611
92.011.000-2	Empresa Nacional de Energía Enex S.A.	Chile	(1)	Relacionada al accionista de la controladora	Compra de productos	CLP	2.792	714
96.711.590-8	Manantial S.A.	Chile	(1)	Subsidiaria de la controladora	Compra de productos	CLP	3.782	6.669
96.981.310-6	Cervecería Kunstmann S.A.	Chile	(1)	Subsidiaria de la controladora	Compra de productos	CLP	2.835	-
96.989.120-4	Cervecera CCU Chile Ltda.	Chile	(1)	Subsidiaria de la controladora	Compra de productos	CLP	890.108	691.299
96.989.120-4	Cervecera CCU Chile Ltda.	Chile	(1)	Subsidiaria de la controladora	Sevicio de recaudación	CLP	14.297	10.005
99.501.760-1	Embotelladoras Chilenas Unidas S.A.	Chile	(1)	Subsidiaria de la controladora	Compra de productos	CLP	1.900.515	693.143
99.501.760-1	Embotelladoras Chilenas Unidas S.A.	Chile	(1)	Subsidiaria de la controladora	Sevicio de recaudación	CLP	326.214	162.051
99.554.560-8	Comercial CCU S.A.	Chile	(1)	Subsidiaria de la controladora	Compra de productos	CLP	133.314	366
99.554.560-8	Comercial CCU S.A.	Chile	(1)	Subsidiaria de la controladora	Sevicio de recaudación	CLP	87.346.112	81.323.486
99.586.280-8	Compañía Pisquera de Chile S.A.	Chile	(1)	Subsidiaria de la controladora	Compra de productos	CLP	95.806	48.965
99.586.280-8	Compañía Pisquera de Chile S.A.	Chile	(1)	Subsidiaria de la controladora	Sevicio de recaudación	CLP	3.379.426	2.402.771
Totales							**100.602.730**	**91.024.653**

No corriente:

RUT	Sociedad	País de origen	Ref.	Relación	Transacción	Moneda o unidad de reajuste	Al 31 de diciembre de 2021	Al 31 de diciembre de 2020
							M$	M$
90.413.000-1	Compañía Cervecerías Unidas S.A.	Chile	(3)	Controladora	Préstamo	CLP	82.000.000	82.000.000
Totales							**82.000.000**	**82.000.000**

Transacciones más significativas y efectos en resultados:

A continuación se detallan las transacciones más significativas y sus efectos en el Estado de Resultados por Función de las transacciones con entidades relacionadas:

Por los ejercicios terminados al 31 de diciembre de 2021 y 2020:

RUT	Sociedad	País de origen	Relación	Transacción	2021		2020	
					Montos	(Cargos)/Abonos (Efecto Resultado)	Montos	(Cargos)/Abonos (Efecto Resultado)
					M$	M$	M$	M$
76.007.212-5	Aguas CCU-Nestlé Chile S.A.	Chile	Subsidiaria de la controladora	Compra de productos	-	-	235	(235)
90.413.000-1	Compañía Cervecerías Unidas S.A.	Chile	Controladora	Préstamo	-	-	82.000.000	-
90.413.000-1	Compañía Cervecerías Unidas S.A.	Chile	Controladora	Intereses préstamo	3.308.928	(3.308.928)	1.663.062	(1.663.062)
90.413.000-1	Compañía Cervecerías Unidas S.A.	Chile	Controladora	Intereses ganados	529.474	529.474	91.132	91.132
90.413.000-1	Compañía Cervecerías Unidas S.A.	Chile	Controladora	Servicios recibidos	14.198.889	(14.198.889)	13.546.786	(13.546.786)
90.413.000-1	Compañía Cervecerías Unidas S.A.	Chile	Controladora	Remesas enviadas	28.416.076	-	64.150.682	-
90.413.000-1	Compañía Cervecerías Unidas S.A.	Chile	Controladora	Pago de préstamo	-	-	32.074.490	-
91.041.000-8	Viña San Pedro Tarapacá S.A.	Chile	Subsidiaria de la controladora	Compra de productos	11.608	(11.608)	8.917	(8.917)
91.041.000-8	Viña San Pedro Tarapacá S.A.	Chile	Subsidiaria de la controladora	Servicios prestados	13.027.048	13.027.048	11.959.800	11.959.800
91.041.000-8	Viña San Pedro Tarapacá S.A.	Chile	Subsidiaria de la controladora	Servicios recibidos	11.209	(11.209)	-	-
92.011.000-2	Empresa Nacional de Energía ENEX S.A.	Chile	Relacionada al accionista de la controladora	Compra de productos	18.916	(18.916)	13.427	(13.427)
96.711.590-8	Manantial S.A.	Chile	Subsidiaria de la controladora	Compra de productos	30.323	(30.323)	30.238	(30.238)
96.711.590-8	Manantial S.A.	Chile	Subsidiaria de la controladora	Servicios prestados	19.979	19.979	18.905	18.905
96.989.120-4	Cervecera CCU Chile Ltda.	Chile	Subsidiaria de la controladora	Compra de productos	443.981	(443.981)	602.048	(602.048)
96.989.120-4	Cervecera CCU Chile Ltda.	Chile	Subsidiaria de la controladora	Servicios prestados	115.697.531	115.697.531	102.822.415	102.822.415
99.501.760-1	Embotelladoras Chilenas Unidas S.A.	Chile	Subsidiaria de la controladora	Compra de productos	454.952	(454.952)	317.233	(317.233)
99.501.760-1	Embotelladoras Chilenas Unidas S.A.	Chile	Subsidiaria de la controladora	Servicios recibidos	3.097.132	(3.097.132)	3.255.987	(3.255.987)
99.501.760-1	Embotelladoras Chilenas Unidas S.A.	Chile	Subsidiaria de la controladora	Servicios prestados	185.525.463	185.525.463	147.603.464	147.603.464
99.554.560-8	Comercial CCU S.A.	Chile	Subsidiaria de la controladora	Compra de productos	300.582	(300.582)	53.561	(53.561)
99.554.560-8	Comercial CCU S.A.	Chile	Subsidiaria de la controladora	Servicios recibidos	1.135.088	(1.135.088)	-	-
99.554.560-8	Comercial CCU S.A.	Chile	Subsidiaria de la controladora	Servicios prestados	189.633	(189.633)	239.088	(239.088)
99.586.280-8	Compañía Pisquera de Chile S.A.	Chile	Subsidiaria de la controladora	Compra de productos	4.642	(4.642)	13.171	(13.171)
99.586.280-8	Compañía Pisquera de Chile S.A.	Chile	Subsidiaria de la controladora	Servicios prestados	10.292.818	10.292.818	6.773.081	6.773.081

FÁBRICA DE ENVASES PLÁSTICOS S.A.

ESTADOS FINANCIEROS

(Cifras expresadas en miles de pesos chilenos)

Correspondiente al ejercicio terminado
al 31 de diciembre de 2021

El presente documento consta de 9 secciones:

- **Informe de los Auditores Independientes**
- **Estado de Situación Financiera**
- **Estado de Resultados por Función**
- **Estado de Resultados Integrales**
- **Estado de Cambios en el Patrimonio**
- **Estado de Flujos de Efectivo**
- **Resumen de las Principales Políticas Contables**
- **Cambios Contables**
- **Saldos y Transacciones con Partes Relacionadas**

INFORME DEL AUDITOR INDEPENDIENTE

Santiago, 23 de febrero de 2022

Señores
Accionistas y Directores
Compañía Cervecerías Unidas S.A.

Como auditores externos de Compañía Cervecerías Unidas S.A. y subsidiarias, hemos auditado sus estados financieros consolidados al 31 de diciembre de 2021 y 2020, sobre los que informamos con fecha 23 de febrero de 2022. Los estados financieros en forma resumida, preparados de acuerdo con lo establecido en la Norma de Carácter General (NCG) N° 30, Sección II.2.1, párrafo A.4.2, emitida por la Superintendencia de Valores y Seguros (actualmente Comisión para el Mercado Financiero – CMF), de la subsidiaria Fábrica de Envases Plásticos S.A. y sus notas de "criterios contables aplicados" y "transacciones con partes relacionadas", adjuntos, son consistentes, en todos sus aspectos significativos, con la información contenida en los estados financieros consolidados que hemos auditado.

La preparación de tales estados financieros en forma resumida que incluye los criterios contables aplicados y las transacciones con partes relacionadas, es responsabilidad de la Administración de Compañía Cervecerías Unidas S.A. y Fábrica de Envases Plásticos S.A.

Informamos que los mencionados estados financieros en forma resumida y sus notas de "criterios contables aplicados" y "transacciones con partes relacionadas" de Fábrica de Envases Plásticos S.A. adjuntos, corresponden a aquellos que fueron utilizados en el proceso de consolidación llevado a cabo por la Compañía Cervecerías Unidas S.A. al 31 de diciembre de 2021 y 2020.

Este informe ha sido preparado teniendo presente lo requerido en la NCG 30, Sección II.2.1, párrafo A.4.2 y se relaciona exclusivamente con Compañía Cervecerías Unidas S.A. y, es emitido solamente para información y uso de su Administración Superior y de la Comisión para el Mercado Financiero, por lo que no ha sido preparado para ser usado, ni debe ser usado, por ningún usuario distinto a los señalados.

ESTADO DE SITUACIÓN FINANCIERA

ACTIVOS	Al 31 de diciembre de 2021	Al 31 de diciembre de 2020
	M$	M$
Activos corrientes		
Efectivo y equivalentes al efectivo	748.765	11.187.908
Otros activos financieros	64.880	25.609
Otros activos no financieros	157.764	102.271
Deudores comerciales y otras cuentas por cobrar	1.820.704	585.208
Cuentas por cobrar a entidades relacionadas	9.677.913	6.653.377
Inventarios	19.273.773	14.768.306
Activos por impuestos corrientes	220.341	-
Total activos corrientes	**31.964.140**	**33.322.679**
Activos no corrientes		
Activos intangibles distintos de la plusvalía	5.000	5.411
Propiedades, plantas y equipos (neto)	14.870.189	15.210.275
Activos por derechos de uso	274.956	57.737
Activos por impuestos diferidos	-	913.087
Total activos no corrientes	**15.150.145**	**16.186.510**
Total activos	**47.114.285**	**49.509.189**

ESTADO DE SITUACIÓN FINANCIERA

PASIVOS Y PATRIMONIO	Al 31 de diciembre de 2021	Al 31 de diciembre de 2020
PASIVOS	**M$**	**M$**
Pasivos corrientes		
Pasivos por arrendamientos corrientes	190.031	29.417
Cuentas por pagar comerciales y otras cuentas por pagar	14.718.708	9.448.641
Cuentas por pagar a entidades relacionadas	8.250.305	15.410.723
Pasivos por impuestos corrientes	250.428	270.575
Provisiones corrientes por beneficios a los empleados	464.646	459.123
Otros pasivos no financieros	439.152	1.018.659
Total pasivos corrientes	**24.313.270**	**26.637.138**
Pasivos no corrientes		
Pasivos por arrendamientos no corrientes	88.649	28.333
Pasivo por impuestos diferidos	398.880	2.197.343
Provisiones no corrientes por beneficios a los empleados	665.565	866.247
Total pasivos no corrientes	**1.153.094**	**3.091.923**
Total pasivos	**25.466.364**	**29.729.061**
PATRIMONIO		
Patrimonio neto atribuible a los propietarios de la controladora		
Capital emitido	18.744.767	18.744.767
Otras reservas	(104.003)	(234.047)
Resultados acumulados	3.007.157	1.269.408
Total patrimonio	**21.647.921**	**19.780.128**
Total pasivos y patrimonio	**47.114.285**	**49.509.189**

ESTADO DE RESULTADOS POR FUNCIÓN

ESTADO DE RESULTADOS POR FUNCIÓN	Por los ejercicios terminados al 31 de diciembre de	
	2021	2020
	M$	M$
Ingresos por ventas	60.141.809	45.597.192
Costos de ventas	(57.172.082)	(44.418.469)
Margen bruto	**2.969.727**	**1.178.723**
Otros ingresos, por función	36.707	2.377
Gastos de administración	(492.740)	(519.103)
Otros gastos, por función	-	(1.048)
Otras ganancias (pérdidas)	711.313	(92.392)
Ganancias (pérdidas) de actividades operacionales	**3.225.007**	**568.557**
Ingresos financieros	13.328	6.191
Costos financieros	(69.550)	(44.301)
Ganancias (pérdidas) de cambio en moneda extranjera	(1.611.714)	711.562
Resultado por unidades de reajuste	27.173	21.993
Utilidad (pérdida) antes de impuestos	**1.584.244**	**1.264.002**
Impuestos a las ganancias	(120.405)	(245.342)
Utilidad (pérdida) del ejercicio	**1.463.839**	**1.018.660**
Utilidad (pérdida) atribuible a:		
Propietarios de la controladora	**1.463.839**	**1.018.660**
Utilidad (pérdida) del ejercicio	**1.463.839**	**1.018.660**
Utilidad básica por acción (pesos) proveniente de:		
Operaciones continuadas	50,13	34,89
Utilidad diluida por acción (pesos) proveniente de:		
Operaciones continuadas	50,13	34,89

ESTADO DE RESULTADOS INTEGRALES

ESTADO DE RESULTADOS INTEGRALES	Por los ejercicios terminados al 31 de diciembre de	
	2021	2020
	M$	M$
Utilidad (pérdida) del ejercicio	1.463.839	1.018.660
Otro resultado integral		
Componentes de otro resultado integral que no se reclasificarán al resultado del ejercicio, antes de impuestos		
Ganancias (pérdidas) actuariales por planes de beneficios definidos	178.142	(13.565)
Otro resultado integral que no se reclasificará al resultado del ejercicio, antes de impuestos	**178.142**	**(13.565)**
Otros componentes de otro resultado integral, antes de impuestos	**178.142**	**(13.565)**
Impuestos a las ganancias relativos a componentes de otro resultado integral que no se reclasificará al resultado del ejercicio		
Impuesto a las ganancias relacionado con planes de beneficios definidos	(48.098)	3.663
Impuestos a las ganancias relativos a componentes de otro resultado integral que no se reclasificará al resultado del ejercicio	**(48.098)**	**3.663**
Total otros ingresos y gastos integrales del ejercicio	**130.044**	**(9.902)**
Ingresos y gastos integrales del ejercicio (1)	**1.593.883**	**1.008.758**

(1) Corresponde a la utilidad del ejercicio en el caso de que ningún ingreso o gasto se hubiera registrado directamente contra patrimonio.

ESTADO DE CAMBIOS EN EL PATRIMONIO

ESTADO DE CAMBIOS EN EL PATRIMONIO	Capital emitido	Otras reservas			
	Capital pagado	Reservas de ganancias y pérdidas por planes de beneficios definidos	Total otras reservas	Resultados acumulados	Total Patrimonio
	M$	M$	M$	M$	M$
Saldos al 1 de enero de 2020	**18.744.767**	**(224.145)**	**(224.145)**	**378.476**	**18.899.098**
Cambios					
Dividendos provisionados según política (1)	-	-	-	(1.018.660)	**(1.018.660)**
Otros incrementos (disminuciones) en Patrimonio (2)	-	-	-	890.932	**890.932**
Ingresos y gastos por resultados integrales	-	(9.902)	(9.902)	1.018.660	**1.008.758**
Total cambios en el patrimonio	**-**	**(9.902)**	**(9.902)**	**890.932**	**881.030**
SALDOS AL 31 DE DICIEMBRE DE 2020	**18.744.767**	**(234.047)**	**(234.047)**	**1.269.408**	**19.780.128**
Saldos al 1 de enero de 2021	**18.744.767**	**(234.047)**	**(234.047)**	**1.269.408**	**19.780.128**
Cambios					
Dividendos provisionados según política (1)	-	-	-	(439.152)	**(439.152)**
Otros incrementos (disminuciones) en Patrimonio (3)	-	-	-	713.062	**713.062**
Ingresos y gastos por resultados integrales	-	130.044	130.044	1.463.839	1.593.883
Total cambios en el patrimonio	**-**	**130.044**	**130.044**	**1.737.749**	**1.867.793**
SALDOS AL 31 DE DICIEMBRE DE 2021	**18.744.767**	**(104.003)**	**(104.003)**	**3.007.157**	**21.647.921**

(1) Corresponde a la política de dividendos de Fábrica de Envases Plásticos S.A. de repartir el 30% de la utilidad a partir de 2021.
(2) Según consta en la Junta Ordinaria de Accionistas N° 23 de Fábrica de Envases Plásticos S.A. de fecha 30 de abril de 2020, se acordó pagar como dividendos el 30% la utilidad del ejercicio 2019 ascendente a M$ 381.828.
(3) Según consta en la Junta Ordinaria de Accionistas N° 24 de Fábrica de Envases Plásticos S.A. de fecha 30 de abril de 2021, se acordó pagar como dividendos el 30% la utilidad del ejercicio 2020 ascendente a M$ 305.598.

ESTADO DE FLUJOS DE EFECTIVO

ESTADO DE FLUJOS DE EFECTIVO	Por los ejercicios terminados al 31 de diciembre de	
	2021	2020
	M$	M$
Flujos de Efectivo Procedentes de (Utilizados en) Actividades de Operación		
Clases de Cobros		
Cobros procedentes de las ventas de bienes y prestación de servicios	66.685.667	53.507.810
Clases de Pagos		
Pagos a proveedores por el suministro de bienes y servicios	(62.142.805)	(46.457.385)
Pagos a y por cuenta de los empleados	(3.966.162)	(3.659.597)
Otros pagos por actividades de operación	(862.887)	(1.193.288)
Flujos de efectivo procedentes (utilizados en) operaciones	**(286.187)**	**2.197.540**
Intereses pagados	(1.080)	(8.724)
Intereses recibidos	17.459	16.008
Impuestos a las ganancias reembolsados (pagados)	(1.236.504)	(34.610)
Otras entradas (salidas) de efectivo	672.041	(118.001)
Flujos de Efectivo Procedentes de (Utilizados en) Actividades de Operación	**(834.271)**	**2.052.213**
Flujos de Efectivo Procedentes de (Utilizados en) Actividades de Inversión		
Compras de propiedades, planta y equipo	(1.378.381)	(4.085.856)
Flujos de Efectivo Procedentes de (Utilizados en) Actividades de Inversión	**(1.378.381)**	**(4.085.856)**
Flujos de Efectivo Procedentes de (Utilizados en) Actividades de Financiación		
Préstamos de entidades relacionadas	-	31.946.164
Pagos de pasivos por arrendamiento	(98.148)	(53.933)
Pagos de préstamos de entidades relacionadas	(8.000.000)	(18.199.616)
Dividendos pagados	(305.598)	(381.828)
Flujos de Efectivo Procedentes de (Utilizados en) Actividades de Financiación	**(8.403.746)**	**13.310.787**
Incremento Neto (Disminución) en el Efectivo y Equivalente al Efectivo, antes del Efecto de los Cambios en la Tasa de Cambio	**(10.616.398)**	**11.277.144**
Efectos de las variaciones en la tasa de cambio sobre el Efectivo y Equivalente	**177.255**	**(128.092)**
Incremento (disminución) de efectivo y equivalentes al efectivo	**(10.439.143)**	**11.149.052**
Efectivo y Equivalentes al Efectivo, Saldo Inicial	**11.187.908**	**38.856**
Efectivo y Equivalentes al Efectivo, Saldo Final	**748.765**	**11.187.908**

Nota 1 Resumen de las principales políticas contables

A continuación se describen las principales políticas de contabilidad adoptadas en la preparación de estos Estados Financieros.

1.1 Bases de preparación

Los presentes Estados Financieros al 31 de diciembre de 2021 han sido preparados de acuerdo a las Normas Internacionales de Información Financiera (IFRS) emitidas por el International Accounting Standards Board (IASB), las que han sido aplicadas de manera uniforme en los ejercicios que se presentan.

Los Estados Financieros se han preparado bajo el criterio del costo histórico, modificado por la revalorización de ciertos activos financieros y pasivos financieros (incluyendo instrumentos derivados) a su valor razonable.

La preparación de los Estados Financieros conforme a IFRS requiere el uso de ciertas estimaciones contables críticas. También exige a la Administración que ejerza su criterio profesional en el proceso de aplicación de las políticas contables de la Sociedad.

A la fecha de emisión de estos Estados Financieros, se han publicado nuevas Normas, Mejoras, Enmiendas e Interpretaciones a las normas existentes que no han entrado en vigencia y que la Sociedad no ha adoptado con anticipación o que ha aplicado cuando corresponde.

La aplicación de nuevos pronunciamientos contables a partir del 1 de enero de 2021, no tuvo efecto significativo en los estados financieros de la Sociedad.

Estas son de aplicación obligatoria a partir de las fechas indicadas a continuación:

Nuevas Normas, Mejoras, Enmiendas e Interpretaciones		Aplicación obligatoria para ejercicios iniciados en:
Enmienda IAS 16	Propiedades, Planta y Equipo: Ingresos antes del uso previsto.	1 de enero de 2022
Enmienda IAS 37	Actualizan referencias del Activo y Pasivo contingente al Marco Conceptual.	1 de enero de 2022
Enmienda IAS 41	Impuestos en las mediciones del valor razonable.	1 de enero de 2022
Enmienda IFRS 3	Actualizan referencia de la Combinación de Negocio al Marco Conceptual.	1 de enero de 2022
Enmienda IFRS 9	Honorarios en la prueba del "10 por ciento" para la baja en cuentas de pasivos financieros.	1 de enero de 2022
Enmienda IAS 1 - IAS 8	Presentación de Estados Financieros y políticas contables, cambios en las estimaciones, errores contables y políticas contables.	1 de enero de 2023
Enmienda IAS 12	Impuesto diferido relacionado con activos y pasivos que surgen de una sola transacción.	1 de enero de 2023
IFRS 17	Contratos de Seguros.	1 de enero de 2023
Enmienda IAS 1	Presentación de Estados Financieros y políticas contables, clasificación y liquidación de pasivos.	1 de enero de 2024

La Sociedad estima que la adopción de estas nuevas Normas, Mejoras, Enmiendas e Interpretaciones antes mencionadas, no tendrán un impacto significativo en los Estados Financieros.

1.2 Transacciones en monedas extranjeras y unidades de reajuste

Moneda de presentación y Moneda funcional

La Sociedad utiliza el peso chileno ($ o CLP) como su moneda funcional y moneda de presentación de sus Estados Financieros. La moneda funcional se ha determinado considerando el ambiente económico en que la Sociedad desarrolla sus operaciones y la moneda en que se generan los principales flujos de efectivo.

Transacciones y saldos

Las transacciones en monedas extranjeras y unidades reajustables son registradas al tipo de cambio de la respectiva moneda o unidad de reajuste a la fecha en que la transacción cumple con los requisitos para su reconocimiento inicial. Al cierre de cada Estado de Situación Financiera, los activos y pasivos monetarios denominados en monedas extranjeras y unidades reajustables son traducidos a pesos chilenos al tipo de cambio vigente de la respectiva moneda o unidad de reajuste. Las diferencias de cambio originadas, tanto en la liquidación de operaciones en moneda extranjera, como en la valorización de los activos y pasivos monetarios en moneda extranjera, se incluyen en el resultado del ejercicio en el rubro Diferencias de cambio, en tanto las diferencias originadas por los cambios en unidades de reajuste se registran en el rubro Resultado por unidades de reajuste.

Los tipos de cambio de las principales monedas extranjeras y unidades de reajuste utilizadas en la preparación de los Estados Financieros, son los siguientes:

Pesos chilenos por unidad de moneda extranjera o unidad de reajuste		Al 31 de diciembre de 2021	Al 31 de diciembre de 2020
		$	$
Monedas extranjeras			
Dólar estadounidense	USD	844,69	710,95
Euro	EUR	955,64	873,30
Unidades de reajuste			
Unidad de fomento (*)	UF	30.991,74	29.070,33

(*) La Unidad de Fomento (UF) es un índice indexado a la inflación, denominado en pesos chilenos. La UF es calculada diariamente basada en los cambios que experimenta el ratio de inflación en el mes anterior.

1.3 Efectivo y equivalentes al efectivo

El efectivo y equivalentes al efectivo incluye el efectivo en caja, los saldos en bancos y los instrumentos financieros adquiridos con compromiso de retroventa (pactos), así como todas las inversiones a corto plazo de gran liquidez, con un vencimiento original de hasta tres meses.

1.4 Instrumentos financieros

La IFRS 9 – Instrumentos financieros, reemplaza a la IAS 39 – Instrumentos financieros, para los períodos anuales que comiencen el 1 de enero de 2018 y que reúne tres aspectos de contabilidad y que son: clasificación y medición; deterioro; y contabilidad de cobertura.

Activos financieros

La Sociedad reconoce un activo financiero en el Estado de Situación Financiera de acuerdo a lo siguiente:

A la fecha de reconocimiento inicial, la administración de la Sociedad clasifica sus activos financieros como: (i) a valor razonable a través de resultados, (ii) costo amortizado (créditos y cuentas por cobrar) y (iii) a valor razonable con cambios en Otros resultados integrales (derivados de cobertura). La clasificación depende del propósito para el cual los activos financieros fueron adquiridos. Para los instrumentos no clasificados a valor razonable a través de resultados, cualquier costo atribuible a la transacción es reconocido como parte del valor del activo.

El valor razonable de instrumentos que son cotizados activamente en mercados formales está determinado por los precios de cotización en la fecha de cierre de los Estados Financieros. Para inversiones donde no existe un mercado activo, el valor razonable es determinado utilizando técnicas de valorización, entre las que se incluyen: (i) el uso de transacciones de mercado recientes, (ii) referencias al valor actual de mercado de otro instrumento financiero de características similares, (iii) descuento de flujos de efectivo y (iv) otros modelos de valuación.

Con posterioridad al reconocimiento inicial la Sociedad valoriza los activos financieros como se describen a continuación:

Créditos y cuentas por cobrar

Los créditos y las cuentas por cobrar comerciales se reconocen por el importe de la factura.

Una pérdida por deterioro para los saldos por cobrar a nuestros clientes se produce cuando existe una evidencia objetiva de que la Sociedad no será capaz de cobrar todos los importes de acuerdo a los términos originales de las cuentas a cobrar. Algunos indicadores de que una cuenta por cobrar pueda ser incobrable son las dificultades financieras, inicio de un proceso de quiebra, una reestructuración financiera y antigüedad de la morosidad de nuestros clientes.

El importe y cálculo de la estimación por pérdida por deterioro, se mide en una cantidad igual a las “Pérdidas Crediticias Esperadas”, utilizando el enfoque simplificado establecido en la IFRS 9 y para determinar si existe o no deterioro sobre la cartera se realiza un análisis de riesgo de acuerdo a la experiencia histórica (tres años) sobre la incobrabilidad de la misma, considerando otros factores de antigüedad hasta llegar a un 100% de las deudas superiores a 180 días, y de aquellos casos que, de acuerdo a la política, se estiman pérdidas parciales por deterioro sobre análisis individuales caso a caso.

La Sociedad considera que estos activos financieros están en mora cuando: i) Es poco probable que el deudor pague sus obligaciones de crédito en su totalidad, sin que la Sociedad recurra a acciones tales como la reclamación de seguros, o ii) el activo financiero ha excedido la fecha de vencimiento acordada contractualmente.

a) Medición de la pérdida esperada

La Pérdida Crediticia Esperada corresponde a la probabilidad de pérdidas crediticias de acuerdo a la historia reciente, considerando la incobrabilidad de los últimos tres años móviles. Estos ratios históricos se ajustan de acuerdo a la mensualidad y monto de los diferentes documentos por cobrar comerciales históricos. Complementariamente se analiza la cartera de acuerdo a su probabilidad de solvencia en el futuro, su historia financiera reciente y las condiciones de mercado, para determinar la categoría del cliente para la constitución de provisión en relación a su riesgo definido.

b) Deterioro crediticio

En cada fecha de presentación de los Estados Financieros, la Sociedad evalúa si estos activos financieros contabilizados a costo amortizado tienen deterioro crediticio. Un activo financiero tiene "deterioro crediticio" cuando ocurren uno o más eventos que tienen un impacto perjudicial en la estimación de los flujos de efectivo futuros. Adicionalmente, la Sociedad incluye información de los efectos por modificaciones de los flujos de efectivo contractuales (repactaciones), las cuales son menores y corresponden a casos específicos con clientes estratégicos de la Sociedad.

Adicionalmente la Sociedad mantiene seguros de crédito para cuentas por cobrar individualmente significativas. Las pérdidas por deterioro se registran en el Estado de Resultados por Función en el período que se producen.

Los créditos y cuentas por cobrar comerciales corrientes se reconocen a su valor nominal y no se descuentan. La Sociedad ha determinado que el cálculo del costo amortizado no presenta diferencias significativas con respecto al monto facturado debido a que la transacción no tiene costos significativos asociados.

Pasivos financieros

La Sociedad reconoce un pasivo financiero en el Estado de Situación Financiera, de acuerdo a lo siguiente:

Préstamos y obligaciones financieras que devengan intereses

Los préstamos y obligaciones financieras que devengan intereses son reconocidos inicialmente al valor razonable de los recursos obtenidos, menos los costos incurridos directamente atribuibles a la transacción. Después del reconocimiento inicial, los préstamos y obligaciones que devengan intereses se valorizan al costo amortizado. La diferencia entre el monto neto recibido y valor a pagar es reconocida en el Estado de Resultados por Función durante el período de duración del préstamo, utilizando el método de interés efectivo.

Los intereses pagados y devengados que corresponden a préstamos y obligaciones utilizadas en el financiamiento de sus operaciones se presentan bajo Costos financieros.

Los préstamos y obligaciones que devengan intereses, con vencimiento dentro de los próximos doce meses, son clasificados como pasivos corrientes a menos que la Sociedad tenga el derecho incondicional de diferir el pago de la obligación por al menos doce meses después de la fecha del cierre de los Estados Financieros

Cuentas por pagar comerciales y otras cuentas por pagar

Las cuentas por pagar comerciales y otras cuentas por pagar se reconocen a su valor nominal, debido a que no difiere significativamente de su valor razonable. La Sociedad ha determinado que no existe una diferencia significativa de utilizar el cálculo del costo amortizado del método de tasa de interés efectiva.

Instrumentos derivados

Todos los instrumentos financieros derivados son reconocidos a la fecha de suscripción del contrato y revaluados posteriormente a su valor razonable a la fecha de cierre de los Estados Financieros. Las utilidades y/o pérdidas resultantes de la medición a valor razonable son registradas en el Estado de Resultados por Función como utilidades y/o pérdidas por valor razonable de instrumentos financieros a menos que el instrumento derivado califique, esté designado y sea efectivo como un instrumento de cobertura.

Los instrumentos medidos a valor razonable a través de resultados incluyen activos financieros mantenidos para negociar y activos financieros que se han designado como tal por la Sociedad. Los activos financieros son clasificados como mantenidos para negociar si son adquiridos con el propósito de venderlos en el corto plazo.

Los instrumentos derivados que son designados como cobertura son contabilizados como coberturas de flujos de caja.

El valor razonable total de los derivados de cobertura se clasifican como Otros activos o Pasivos financieros no corrientes si el vencimiento de la partida cubierta es superior a 12 meses y como Otros activos o Pasivos financieros corrientes si el vencimiento restante de la partida cubierta es inferior a 12 meses. El efecto en resultados de estos instrumentos se puede ver en el rubro Otras ganancias (pérdidas) del Estado de Resultados por Función.

Los instrumentos derivados se clasifican como mantenidos para negociar a menos que se clasifiquen como instrumentos de cobertura.

1.5 Deterioro de activos financieros

La Sociedad evalúa a cada fecha del balance general si un activo financiero o grupo de activos financieros presenta indicios de deterioro.

La Sociedad evalúa el deterioro de las cuentas por cobrar en forma colectiva, para lo cual agrupa los activos financieros de acuerdo con características de riesgo similares que son indicativas de la capacidad de los deudores para cumplir con sus obligaciones en los términos pactados. Cuando existe evidencia objetiva que se ha incurrido en una pérdida por deterioro de las cuentas por cobrar, el monto de la pérdida es reconocido en el Estado de Resultados por Función, bajo el rubro Gastos de administración.

Si en un ejercicio posterior, el monto de la pérdida por deterioro disminuye y la disminución puede ser objetivamente relacionada con un evento que ocurre después del reconocimiento del deterioro, la pérdida por deterioro anteriormente reconocida es reversada.

Cualquier reverso posterior de una pérdida por deterioro es reconocida en resultados en la medida que el valor libro del activo no excede su valor razonable a la fecha de reverso.

1.6 Inventarios

Los inventarios se valorizan al menor valor entre su costo de adquisición o producción y su valor neto realizable. El costo de producción de los productos terminados y de los productos en proceso incluye las materias primas, la mano de obra directa, los gastos indirectos de fabricación basados en una capacidad operativa normal y otros costos incurridos para dejar los productos en las ubicaciones y condiciones necesarias para su venta, netos de descuentos atribuibles a los inventarios.

El valor neto realizable es el precio de venta estimado en el curso normal de los negocios, menos los gastos de comercialización y distribución. Cuando las condiciones del mercado generan que el costo de producción supere a su valor neto realizable, se registra una estimación de deterioro por el diferencial del valor. En dicha estimación de deterioro se consideran también montos relativos a obsolescencia derivados de baja rotación, obsolescencia técnica y productos retirados del mercado.

El costo de los inventarios y de los productos vendidos se determina usando el método de Costo Promedio Ponderado (CPP). La Sociedad estima que la mayor parte de los inventarios tienen una alta rotación.

Los materiales y materias primas adquiridas a terceros se valorizan al precio de adquisición y cuando se consumen se incorporan al valor del costo de los productos terminados usando el método CPP.

1.7 Otros activos no financieros

Incluyen principalmente desembolsos relacionados con pagos de seguros y anticipos de proveedores.

1.8 Propiedades, plantas y equipos

Las propiedades, plantas y equipos (PPE) son registrados al costo histórico, menos depreciaciones acumuladas y pérdidas por deterioro. El costo incluye tanto los desembolsos directamente atribuibles a la adquisición o construcción del activo, como así también los costos por intereses incurridos para la construcción de cualquier activo calificado, los que se capitalizan durante el ejercicio de tiempo que es necesario para completar y preparar el activo para el uso que se pretende. Los desembolsos posteriores a la compra o adquisición sólo son capitalizados cuando es probable que beneficios económicos futuros asociados a la inversión fluyan hacia la Sociedad y los costos puedan ser medidos razonablemente. Los otros desembolsos posteriores corresponden a reparaciones o mantenciones y son registrados en el Estado de Resultados por Función cuando son incurridos.

La depreciación de PPE es calculada linealmente basada en la vida útil estimada de dichos bienes, considerando el valor residual estimado de éstos. Cuando un bien está compuesto por componentes significativos, que tienen vidas útiles diferentes, cada parte se deprecia en forma separada. Las estimaciones de vidas útiles y valores residuales de PPE son revisadas y ajustadas, si es necesario, a cada fecha de cierre de los Estados Financieros.

Las vidas útiles estimadas de propiedades, plantas y equipos son las siguientes:

Tipo de bienes	Número de años
Edificios y construcciones	20 a 60
Maquinarias y equipos	10 a 25
Muebles y enseres	5 a 10
Envases de vidrio, plasticos y contenedores	3 a 12

Las pérdidas y ganancias por la venta de propiedades, plantas y equipos se calculan comparando los ingresos obtenidos con el valor en libro y se incluyen en el Estado de Resultados por Función.

Cuando el valor libro de un activo de propiedad, planta y equipos excede a su monto recuperable, este es reducido inmediatamente hasta su monto recuperable ***(Ver Nota 1 – Resumen de las principales políticas contables, 1.11)***.

1.9 Arrendamiento

Los contratos de arriendo se registran mediante el reconocimiento de un activo por el derecho de uso de los bienes sujetos a contratos de arrendamiento bajo el rubro Activos por derechos de uso y un pasivo que se presenta dentro de pasivos corrientes y no corrientes, en el rubro Pasivos por arrendamientos , equivalente al valor presente de los pagos asociados al contrato. Cabe señalar, que los activos y pasivos derivados de un contrato de arrendamiento se miden inicialmente a su valor presente.

En cuanto a los efectos en el Estado de Resultados por Función, mensualmente se reconoce la depreciación del derecho de uso, dicha depreciación es calculada linealmente durante el plazo del arrendamiento, junto con la correspondiente cuota de costo financiero asociada a la actualización del pasivo por arrendamiento. Este costo financiero se reconoce en resultados durante el período de arrendamiento, con el fin de producir una tasa de interés periódica constante sobre el saldo restante del pasivo. En el caso de modificaciones al contrato de arrendamiento tales como valor del arrendamiento, plazo, índice de reajustabilidad, tasa de interés asociada, etc., el arrendatario reconoce el monto de la nueva medición del pasivo por arrendamiento como un ajuste al activo por el derecho de uso.

Antes de la entrada en vigencia de la IFRS 16, la Sociedad clasificaba los arrendamientos cuando se transferían sustancialmente todos los riesgos y beneficios asociados a la propiedad del bien. Todos los demás arriendos se consideraban operativos. Los bienes adquiridos mediante arrendamiento financiero se registraban como activos no corrientes, valorándose inicialmente al valor presente de los pagos mínimos futuros o a su valor justo si es menor, reflejándose en el pasivo la correspondiente deuda con el arrendatario. Los pagos realizados se desglosaban entre la cancelación de la deuda y la carga financiera correspondiente, la cual se registra como Costo financiero del período. En el caso de arrendamientos operativos, el gasto se contabilizaba linealmente en función de la duración del contrato de arrendamiento por el valor del servicio devengado.

1.10 Activos intangibles distintos de plusvalía

Programas informáticos

Las licencias adquiridas de programas informáticos son capitalizadas al valor de los costos incurridos en adquirirlas y prepararlas para usar los programas específicos. Estos costos se amortizan durante sus vidas útiles estimadas (4 a 7 años). Los costos de mantenimiento de programas informáticos se reconocen como gasto en el período en que se incurren.

Derechos de agua

Los derechos de agua adquiridos por la Sociedad corresponden al derecho de aprovechamiento de aguas existentes en fuentes naturales y fueron registrados a su valor de compra. Dado que estos derechos son a perpetuidad no son amortizables, sin embargo anualmente son sometidos a evaluación de deterioro o cuando existen factores que indiquen una posible pérdida de valor *(Ver **Nota 2 – Resumen de las principales políticas contables, 1.11**).*

Investigación y desarrollo

Los gastos de investigación y desarrollo se reconocen como un gasto en el ejercicio en que se incurren.

1.11 Deterioro de activos no corrientes distintos de la plusvalía

La Sociedad evalúa anualmente la existencia de indicadores de deterioro sobre activos no financieros. Si existen indicadores, la Sociedad estima el monto recuperable del activo deteriorado. De no ser posible estimar el monto recuperable del activo deteriorado a nivel individual, la Sociedad estima el monto recuperable de la unidad generadora de efectivo al cual el activo pertenece.

Para los activos intangibles de vida útil indefinida, los cuales no son amortizados, en forma anual o antes si se detectan evidencias de deterioro, se realizan las pruebas necesarias, de modo de asegurar que su valor contable no supere el valor recuperable.

El monto recuperable es definido como el mayor entre el valor razonable, menos los costos de venta y el valor en uso. El valor en uso es determinado mediante la estimación de los flujos de efectivo futuros, asociados al activo o unidad generadora de efectivo, descontados a su valor presente, utilizando tasas de interés, antes de impuestos, que reflejan el valor del dinero en el tiempo y los riesgos específicos del activo. En el caso que el monto del valor libro del activo exceda a su monto recuperable, la Sociedad registra una pérdida por deterioro en los resultados del ejercicio.

Los demás activos no financieros distintos de plusvalía e intangibles con vida útil indefinida, se someten a pruebas de pérdidas por deterioro siempre que algún suceso o cambio en las circunstancias del negocio indiquen que el valor libros de los activos puede no ser recuperable y se reconoce una pérdida por deterioro cuando el valor libros es mayor que su valor recuperable.

La Sociedad evalúa si los indicadores de deterioro sobre activos no financieros que derivaron en pérdidas registradas en ejercicios pasados han desaparecido o han disminuido. Si existe esta situación, el monto recuperable del activo específico es recalculado y su valor libro incrementado si es necesario. El incremento es reconocido en el Estado de Resultados por Función como un reverso de pérdidas por deterioro. El incremento del valor del activo previamente deteriorado es reconocido sólo si éste proviene de cambios en los supuestos que fueron utilizados para calcular el monto recuperable. El monto de incremento del activo producto del reverso de la pérdida por deterioro es limitado hasta el monto que hubiera sido reconocido de no haber existido el deterioro.

1.12 Impuesto a las ganancias

El impuesto a las ganancias esta conformado por el impuesto a la renta asociado a las obligaciones legales por impuesto a la renta y los impuestos diferidos reconocidos de acuerdo con la IAS N°12. El impuesto a la renta reconocido en el Estado de Resultado por Función, excepto cuando éste se relaciona con partidas registradas directamente en el patrimonio, en cuyo caso el efecto de impuesto se reconoce también en patrimonio.

Obligación por impuesto a la renta

Las obligaciones por impuesto a la renta son reconocidas en los Estados Financieros en base a la mejor estimación de las rentas líquidas imponibles a la fecha de cierre de los Estados Financieros y aplicando la tasa de impuesto a la renta vigente a dicha fecha.

Impuestos diferidos

Los impuestos diferidos son los impuestos que la Sociedad espera pagar o recuperar en el futuro por las diferencias temporarias entre el valor libro de los activos y pasivos para propósitos de reporte financiero y la correspondiente base tributaria de estos activos y pasivos utilizada en la determinación de las utilidades afectas a impuesto. Los activos y pasivos por impuestos diferidos son generalmente reconocidos por todas las diferencias temporarias y son calculados a las tasas que estarán vigentes a la fecha en que los pasivos sean pagados y los activos sean realizados.

Los activos por impuestos diferidos, incluidos aquellos originados por pérdidas tributarias, son reconocidos en la medida que es probable que en el futuro existan utilidades tributables contra las cuales se puedan imputar las diferencias temporarias deducibles y las pérdidas tributarias no utilizadas.

Los activos y pasivos por impuesto diferido son compensados si existe un derecho legalmente exigible de compensar activos tributarios contra pasivos tributarios y el impuesto diferido esté relacionado con la misma entidad tributaria.

1.13 Beneficios a los empleados

Vacaciones de los empleados

La Sociedad registra el costo asociado a las vacaciones del personal sobre base devengada.

Bonificaciones a empleados

La Sociedad reconoce un pasivo y un gasto para bonos cuando está obligada contractualmente o cuando dado el resultado a determinada fecha se estima que se pagará o devengará a final del año.

Indemnización por años de servicios

La Sociedad registra un pasivo por el pago a todo evento de indemnizaciones por años de servicio, correspondiente a planes de beneficios definidos, derivado de los acuerdos colectivos e individuales suscritos con los trabajadores. Esta obligación se determina mediante el valor actuarial del costo devengado del beneficio, método que considera diversos factores en el cálculo, tales como estimaciones de permanencia futura, tasas de mortalidad, incrementos salariales futuros y tasas de descuentos. Este valor así determinado se presenta a valor actual utilizando el método de beneficios devengados por años de servicio. Las tasas de descuento se determinan por referencia a curvas de tasas de interés de mercado. Las pérdidas y ganancias son directamente reconocidas en el Estado de Resultados por Función.

De acuerdo a la Enmienda IAS N°19, las pérdidas o ganancias actuariales se registran directamente en el Estado de Resultados Integrales, en Patrimonio, y por otra parte, de acuerdo a las políticas de la Sociedad, los costos financieros relacionados al plan de beneficios definidos se registran bajo el rubro Costos financieros en el Estado de Resultados por Función.

1.14 Provisiones

Las provisiones se reconocen cuando: (i) la Sociedad tiene una obligación presente, ya sea legal o implícita, como resultado de eventos pasados; (ii) es probable vaya a ser necesaria una salida de recursos para liquidar la obligación y (iii) el monto se ha estimado de forma fiable. Los montos reconocidos como provisión son la mejor estimación de la administración a la fecha de cierre de los Estados Financieros y de los desembolsos necesarios para liquidar la obligación.

Los conceptos por los cuales se constituyen provisiones con cargo a resultados corresponden principalmente a juicios civiles, laborales y tributarios por los que pudiese verse afectada la Sociedad.

1.15 Reconocimiento de ingresos

Los ingresos que genera la Sociedad, son principalmente por la venta de botellas, tapas y preformas. Estos son reconocidos en la medida en que es probable que los beneficios económicos fluyan hacia la Sociedad y puedan ser medidos con fiabilidad. Los ingresos son medidos al valor razonable de los beneficios económicos recibidos o por recibir y se presentan netos del impuesto al valor agregado, impuestos específicos, devoluciones y descuentos.

Los ingresos por ventas de bienes se reconocen después de que la Sociedad ha transferido al comprador los riesgos y beneficios inherentes a la propiedad de esos bienes y no mantiene el derecho a disponer de ellos, ni a mantener un control eficaz; por lo general, esto significa que las ventas se registran al momento del traspaso de riesgos y beneficios a los clientes en conformidad con los términos convenidos en los acuerdos comerciales y una vez que se satisface la obligación de desempeño.

En relación a la IFRS 15, la Sociedad ha aplicado los criterios establecidos en esta norma para los presentes Estados Financieros.

1.16 Costos de venta de productos

Los costos de venta incluyen el costo de producción de los productos vendidos y otros costos incurridos para dejar las existencias en las ubicaciones y condiciones necesarias para su venta. Estos costos incluyen, entre sus principales, los costos de materias primas, costos de la mano de obra del personal de producción, la depreciación de los activos relacionados a la producción y los costos operativos y de mantenimiento de plantas y equipos.

1.17 Otros Ingresos por función

Los otros ingresos por función comprenden, principalmente, ingresos por venta de activo fijo.

1.18 Otros gastos por función

Otros gastos por función comprenden, principalmente, castigos y gastos de venta de activo fijo e indemnización por término anticipado de contrato.

1.19 Gastos de administración

Los gastos de administración comprenden las remuneraciones y compensaciones del personal de las unidades de apoyo, las depreciaciones de oficinas, equipos, instalaciones y muebles utilizados en estas funciones, las amortizaciones de activos no corrientes y otros gastos generales y de administración.

1.20 Medio ambiente

En caso de existir pasivos ambientales se registran sobre la base de la interpretación actual de las leyes y reglamentos ambientales, cuando sea probable que una obligación se produzca y el importe de dicha responsabilidad se pueda calcular de forma fiable.

Los desembolsos asociados a la protección del medio ambiente se imputan al Estado de Resultados por Función cuando se incurren, excepto, las inversiones en obras de infraestructura destinadas a cumplir requerimientos medioambientales, las cuales se activan siguiendo los criterios contables generales para propiedades, plantas y equipos.

1.21 COVID-19

Con respecto a la pandemia de COVID-19, hemos implementado un plan regional enfocado en tres prioridades: la salud y seguridad de toda nuestra gente y las personas con las que interactuamos, la continuidad de nuestras operaciones y la salud financiera de la Sociedad. Para lograr estos objetivos, hemos implementado siete Protocolos Corporativos COVID-19 en nuestros lugares de trabajo; hemos dado cabal cumplimiento a las diferentes medidas emitidas por las autoridades locales en los países donde tenemos operaciones; hemos promovido activamente las medidas preventivas y de autocuidado; y facilitamos el teletrabajo de miles de personas, siempre que esto fue posible. Estas medidas nos han permitido mantener un ambiente de trabajo seguro que nos permite continuar abasteciendo a nuestros clientes y consumidores con nuestros productos.

Con respecto a la salud financiera de la Sociedad, antes del inicio de la pandemia, teníamos una posición financiera sólida con un balance saludable y una deuda financiera neta baja. Esta condición le ha permitido a la Sociedad acceder al mercado financiero local para obtener el financiamiento necesario para continuar con sus planes de mediano y largo plazo y, de ser necesario, acceder al mercado internacional.

Nota 2 Cambios contables

Los Estados Financieros al 31 de diciembre de 2021 no presentan cambios en las políticas contables respecto de los estados financieros al 31 de diciembre de 2020.

Nota 3 Saldos y transacciones con partes relacionadas

Las transacciones de la Sociedad con partes relacionadas, corresponden a operaciones habituales en cuanto a su objeto y condiciones.

Los montos indicados como transacciones en cuadro adjunto, corresponden a operaciones comerciales con empresas relacionadas, las que son efectuadas bajo condiciones de mercado, en cuanto a precio y condiciones de pago. No existen estimaciones de incobrables que rebajen saldos por cobrar y tampoco existen garantías relacionadas con las mismas.

Condiciones de los saldos y transacciones con empresas relacionadas:

(1) Corresponden a operaciones del giro social pactadas en pesos chilenos y/o moneda extrajera. Para las operaciones en moneda extranjera se presentan a tipo de cambio de cierre.

En el recuadro de transacciones se han incluido las principales transacciones con entidades relacionadas.

El detalle de las cuentas por cobrar y pagar a entidades relacionadas, es el siguiente:

Cuentas por cobrar a entidades relacionadas

Corriente:

RUT	Sociedad	País de origen	Ref.	Relación	Transacción	Moneda o unidad de reajuste	Al 31 de diciembre de 2021	Al 31 de diciembre de 2020
							M$	M$
76.007.212-5	Aguas CCU-Nestlé Chile S.A.	Chile	(1)	Subsidiaria de la controladora	Venta de productos	CLP	1.549.891	1.673.528
96.989.120-4	Cervecera CCU Chile Ltda.	Chile	(1)	Subsidiaria de la controladora	Venta de productos	CLP	167.686	49.292
96.989.120-4	Cervecera CCU Chile Ltda.	Chile	(1)	Subsidiaria de la controladora	Servicios prestados	CLP	-	7.994
99.501.760-1	Embotelladoras Chilenas Unidas S.A.	Chile	(1)	Subsidiaria de la controladora	Venta de productos	CLP	7.876.320	4.834.711
0-E	Milotur S.A.	Uruguay	(1)	Subsidiaria de la controladora	Venta de productos	USD	84.016	87.852
Totales							**9.677.913**	**6.653.377**

Cuentas por pagar a entidades relacionadas

Corriente:

RUT	Sociedad	País de origen	Ref.	Relación	Transacción	Moneda o unidad de reajuste	Al 31 de diciembre de 2021	Al 31 de diciembre de 2020
							M$	M$
76.041.227-9	CRECCU S.A.	Chile	(1)	Subsidiaria de la controladora	Servicios recibidos	CLP	925	627
76.729.932-K	Saam Logistics S.A.	Chile	(1)	Relacionada al accionista de la controladora	Servicios recibidos	CLP	168.431	-
90.413.000-1	Compañía Cervecerías Unidas S.A.	Chile	(1)	Controladora	Remesas recibidas	CLP	6.932.642	14.928.511
90.413.000-1	Compañía Cervecerías Unidas S.A.	Chile	(1)	Controladora	Servicios recibidos	CLP	1.135.558	478.265
91.041.000-8	Viña San Pedro Tarapacá S.A.	Chile	(1)	Subsidiaria de la controladora	Compra de productos	CLP	907	-
92.011.000-2	Empresa Nacional de Energía Enex S.A.	Chile	(1)	Relacionada al accionista de la controladora	Compra de productos	CLP	46	-
94.058.000-5	Servicios Aeroportuarios Aerosan S.A.	Chile	(1)	Relacionada al accionista de la controladora	Servicios recibidos	CLP	982	544
96.711.590-8	Manantial S.A.	Chile	(1)	Subsidiaria de la controladora	Compra de productos	CLP	740	677
96.798.520-1	Saam Extraportuarios S.A.	Chile	(1)	Relacionada al accionista de la controladora	Servicios recibidos	CLP	1.642	-
96.908.970-K	San Antonio Terminal Internacional S.A.	Chile	(1)	Relacionada al accionista de la controladora	Servicios recibidos	CLP	2.890	-
99.501.760-1	Embotelladoras Chilenas Unidas S.A.	Chile	(1)	Subsidiaria de la controladora	Servicios recibidos	CLP	347	-
99.554.560-8	Comercial CCU S.A.	Chile	(1)	Subsidiaria de la controladora	Compra de productos	CLP	1.295	2.099
99.586.280-8	Compañía Pisquera de Chile S.A.	Chile	(1)	Subsidiaria de la controladora	Compra de productos	CLP	3.900	-
Totales							**8.250.305**	**15.410.723**

Transacciones más significativas y efectos en resultados:

A continuación se detallan las transacciones más significativas y sus efectos en el Estado de Resultados por Función de las transacciones con entidades relacionadas:

Por los ejercicios terminados al 31 de diciembre de 2021 y 2020:

RUT	Sociedad	País de origen	Relación	Transacción	2021		2020	
					Montos	(Cargos)/Abonos (Efecto Resultado)	Montos	(Cargos)/Abonos (Efecto Resultado)
					M$	M$	M$	M$
76.007.212-5	Aguas CCU-Nestlé Chile S.A.	Chile	Venta de productos	Venta de productos	15.616.183	4.841.017	11.713.532	3.290.069
76.007.212-5	Aguas CCU-Nestlé Chile S.A.	Chile	Subsidiaria de la controladora	Compra de productos	740.550	-	580.606	-
76.041.227-9	CRECCU S.A.	Chile	Subsidiaria de la controladora	Servicios recibidos	8.548	(8.548)	6.328	(6.328)
76.380.217-5	Hapag-Lloyd Chile SpA.	Chile	Relacionada al accionista de la controladora	Servicios recibidos	26.241	(26.241)	16.164	(16.164)
90.413.000-1	Compañía Cervecerias Unidas S.A.	Chile	Controladora	Remesas recibidas	-	-	31.946.164	-
90.413.000-1	Compañía Cervecerias Unidas S.A.	Chile	Controladora	Remesas enviadas	8.000.000	-	18.199.616	-
90.413.000-1	Compañía Cervecerias Unidas S.A.	Chile	Controladora	Servicios recibidos	1.906.634	(1.906.634)	1.843.333	(1.843.333)
90.413.000-1	Compañía Cervecerias Unidas S.A.	Chile	Controladora	Dividendos pagados	293.039	-	366.136	-
90.413.000-1	Compañía Cervecerias Unidas S.A.	Chile	Controladora	Intereses ganados	-	-	4.131	4.131
91.022.000-4	Millahue S.A.	Chile	Accionista	Dividendos pagados	12.559	-	15.692	-
96.711.590-8	Manantial S.A.	Chile	Subsidiaria de la controladora	Compra de productos	6.016	(6.016)	5.248	(5.248)
96.989.120-4	Cervecera CCU Chile Ltda.	Chile	Subsidiaria de la controladora	Compra de productos	6.502	(6.502)	2.618	(2.618)
96.989.120-4	Cervecera CCU Chile Ltda.	Chile	Subsidiaria de la controladora	Venta de productos	240.003	74.401	257.862	122.075
99.501.760-1	Embotelladoras Chilenas Unidas S.A.	Chile	Subsidiaria de la controladora	Venta de productos	42.862.894	13.287.497	32.924.009	10.645.714
99.501.760-1	Embotelladoras Chilenas Unidas S.A.	Chile	Subsidiaria de la controladora	Compra de productos	1.792.649	-	1.878.665	-
99.554.560-8	Comercial CCU S.A.	Chile	Subsidiaria de la controladora	Compra de productos	12.314	(12.314)	14.223	(14.223)
0-E	Milotur S.A.	Uruguay	Subsidiaria de la controladora	Venta de productos	500.621	155.192	287.768	84.322

MILLAHUE S.A.

ESTADOS FINANCIEROS

(Cifras expresadas en miles de pesos chilenos)

Correspondiente al ejercicio terminado
al 31 de diciembre de 2021

El presente documento consta de 9 secciones:

- **Informe de los Auditores Independientes**
- **Estado de Situación Financiera**
- **Estado de Resultados por Función**
- **Estado de Resultados Integrales**
- **Estado de Cambios en el Patrimonio**
- **Estado de Flujos de Efectivo**
- **Resumen de las Principales Políticas Contables**
- **Cambios Contables**
- **Saldos y Transacciones con Partes Relacionadas**

INFORME DEL AUDITOR INDEPENDIENTE

Santiago, 23 de febrero de 2022

Señores Accionistas y Directores
Compañía Cervecerías Unidas S.A.

Como auditores externos de Compañía Cervecerías Unidas S.A. y subsidiarias, hemos auditado sus estados financieros consolidados al 31 de diciembre de 2021 y 2020, sobre los que informamos con fecha 23 de febrero de 2022. Los estados financieros en forma resumida, preparados de acuerdo con lo establecido en la Norma de Carácter General (NCG) N° 30, Sección II.2.1, párrafo A.4.2, emitida por la Superintendencia de Valores y Seguros (actualmente Comisión para el Mercado Financiero – CMF), de la subsidiaria Millahue S.A. y sus notas de "criterios contables aplicados" y "transacciones con partes relacionadas", adjuntos, son consistentes, en todos sus aspectos significativos, con la información contenida en los estados financieros consolidados que hemos auditado.

La preparación de tales estados financieros en forma resumida que incluye los criterios contables aplicados y las transacciones con partes relacionadas, es responsabilidad de la Administración de Compañía Cervecerías Unidas S.A. y Millahue S.A.

Informamos que los mencionados estados financieros en forma resumida y sus notas de "criterios contables aplicados" y "transacciones con partes relacionadas" de Millahue S.A. adjuntos, corresponden a aquellos que fueron utilizados en el proceso de consolidación llevado a cabo por la Compañía Cervecerías Unidas S.A. al 31 de diciembre de 2021 y 2020.

Este informe ha sido preparado teniendo presente lo requerido en la NCG 30, Sección II.2.1, párrafo A.4.2 y se relaciona exclusivamente con Compañía Cervecerías Unidas S.A. y, es emitido solamente para información y uso de su Administración Superior y de la Comisión para el Mercado Financiero, por lo que no ha sido preparado para ser usado, ni debe ser usado, por ningún usuario distinto a los señalados.

ESTADO DE SITUACIÓN FINANCIERA

ACTIVOS	Al 31 de diciembre de 2021	Al 31 de diciembre de 2020
	M$	M$
Activos corrientes		
Efectivo y equivalentes al efectivo	450.377	313.605
Otros activos no financieros	188.719	154.885
Cuentas por cobrar a entidades relacionadas	3.101.385	2.909.107
Activos por impuestos corrientes	18.641	4.143
Total activos corrientes	**3.759.122**	**3.381.740**
Activos no corrientes		
Inversiones contabilizadas por método de la participación	6.317.570	5.964.026
Propiedades, plantas y equipos (neto)	277	277
Propiedades de inversión	362.612	363.812
Activos por impuestos diferidos	19.178	14.079
Total activos no corrientes	**6.699.637**	**6.342.194**
Total activos	**10.458.759**	**9.723.934**

ESTADO DE SITUACIÓN FINANCIERA

PASIVOS Y PATRIMONIO	Al 31 de diciembre de 2021	Al 31 de diciembre de 2020
PASIVOS	**M$**	**M$**
Pasivos corrientes		
Cuentas por pagar comerciales y otras cuentas por pagar	980	76
Otros pasivos no financieros	634.454	524.349
Total pasivos corrientes	**635.434**	**524.425**
Total pasivos	**635.434**	**524.425**
PATRIMONIO		
Patrimonio neto atribuible a los propietarios de la controladora		
Capital emitido	3.124.668	3.124.668
Otras reservas	1.817.682	1.838.875
Resultados acumulados	4.880.975	4.235.966
Total patrimonio	**9.823.325**	**9.199.509**
Total pasivos y patrimonio	**10.458.759**	**9.723.934**

ESTADO DE RESULTADOS POR FUNCIÓN

ESTADO DE RESULTADOS POR FUNCIÓN	Por los ejercicios terminados al 31 de diciembre de	
	2021	2020
	M$	M$
Otros ingresos, por función	2.236	2.278
Gastos de administración	(39.133)	(21.186)
Ganancias (pérdidas) de actividades operacionales	**(36.897)**	**(18.908)**
Costos financieros	(70)	-
Participación en utilidad (pérdida) de asociadas y negocios conjuntos contabilizados por el método de la participación	746.534	486.990
Resultado por unidades de reajuste	192.278	76.293
Utilidad (pérdida) antes de impuestos	**901.845**	**544.375**
Impuestos a las ganancias	19.597	10.258
Utilidad (pérdida) del ejercicio	**921.442**	**554.633**
Utilidad básica por acción (pesos) proveniente de:		
Operaciones continuadas	35,99	21,67
Utilidad diluida por acción (pesos) proveniente de:		
Operaciones continuadas	35,99	21,67

ESTADO DE RESULTADOS INTEGRALES

ESTADO DE RESULTADOS INTEGRALES	Por los ejercicios terminados al 31 de diciembre de	
	2021	2020
	M$	M$
Utilidad (pérdida) del ejercicio	921.442	554.633
Otro resultado integral		
Componentes de otro resultado integral que no se reclasificarán al resultado del ejercicio, antes de impuestos		
Ganancias (pérdidas) actuariales por planes de beneficios definidos	16.048	(3.949)
Otro resultado integral que no se reclasificará al resultado del ejercicio, antes de impuestos	**16.048**	**(3.949)**
Componentes de otro resultado integral que se reclasificarán al resultado del ejercicio, antes de impuestos		
Ganancias (pérdidas) por diferencias de conversión de subsidiarias en el exterior	280.179	(73.346)
Ganancias (pérdidas) por coberturas de flujos de efectivo	(14.968)	133
Otro resultado integral que se reclasificará al resultado del ejercicio, antes de impuestos	**265.211**	**(73.213)**
Otros componentes de otro resultado integral, antes de impuestos	**281.259**	**(77.162)**
Impuestos a las ganancias relativos a componentes de otro resultado integral que no se reclasificará al resultado del ejercicio		
Impuesto a las ganancias relacionado con planes de beneficios definidos	(4.408)	1.037
Impuestos a las ganancias relativos a componentes de otro resultado integral que no se reclasificará al resultado del ejercicio	**(4.408)**	**1.037**
Impuestos a las ganancias relativos a componentes de otro resultado integral que se reclasificará al resultado del ejercicio		
Impuesto a las ganancias relacionado con coberturas de flujos de efectivo	4.041	(36)
Impuestos a las ganancias relativos a componentes de otro resultado integral que se reclasificará al resultado del ejercicio	**4.041**	**(36)**
Total otros ingresos y gastos integrales del ejercicio	**280.892**	**(76.161)**
Ingresos y gastos integrales del ejercicio (1)	**1.202.334**	**478.472**

(1) Correspondería a la utilidad del ejercicio en el caso de que ningún ingreso o gasto se hubiera registrado directamente contra patrimonio.

ESTADO DE CAMBIOS EN EL PATRIMONIO

ESTADO DE CAMBIOS EN EL PATRIMONIO	Capital emitido	Otras reservas				Total otras reservas	Resultados acumulados	Total Patrimonio
	Capital pagado	Reservas de conversión	Reservas de cobertura	Reservas de ganancias y pérdidas por planes de beneficios definidos	Otras reservas varias			
	M$	M$	M$	M$	M$	M$	M$	M$
Saldos al 1 de enero de 2020	**3.124.668**	**(384.254)**	**123**	**(41.237)**	**2.343.335**	**1.917.967**	**3.847.723**	**8.890.358**
Cambios								
Dividendos provisionados según política (1)	-	-	-	-	-	-	(166.390)	**(166.390)**
Ingresos y gastos por resultados integrales	-	(73.346)	97	(2.912)	-	(76.161)	554.633	**478.472**
Incremento (disminución) por cambios en la participación de subsidiarias que no impliquen pérdida de control (2)	-	-	-	-	(2.931)	(2.931)	-	**(2.931)**
Total cambios en el patrimonio	**-**	**(73.346)**	**97**	**(2.912)**	**(2.931)**	**(79.092)**	**388.243**	**309.151**
SALDOS AL 31 DE DICIEMBRE DE 2020	**3.124.668**	**(457.600)**	**220**	**(44.149)**	**2.340.404**	**1.838.875**	**4.235.966**	**9.199.509**
Saldos al 1 de enero de 2021	**3.124.668**	**(457.600)**	**220**	**(44.149)**	**2.340.404**	**1.838.875**	**4.235.966**	**9.199.509**
Cambios								
Dividendos provisionados según política (1)	-	-	-	-	-	-	(276.433)	**(276.433)**
Ingresos y gastos por resultados integrales	-	280.179	(10.927)	11.640	-	280.892	921.442	**1.202.334**
Incremento (disminución) por cambios en la participación de subsidiarias que no impliquen pérdida de control (3)	-	-	-	-	(302.085)	(302.085)	-	**(302.085)**
Total cambios en el patrimonio	**-**	**280.179**	**(10.927)**	**11.640**	**(302.085)**	**(21.193)**	**645.009**	**623.816**
SALDOS AL 31 DE DICIEMBRE DE 2021	**3.124.668**	**(177.421)**	**(10.707)**	**(32.509)**	**2.038.319**	**1.817.682**	**4.880.975**	**9.823.325**

(1) Corresponde a la política de dividendos mínimo de Millahue S.A. de repartir al menos el 30% de la utilidad.
(2) Corresponde a efectos por aporte de capital que Compañía de Cervecerías Unidas S.A. realizó a Inversiones Invex CCU Tres Ltda. y a Inversiones Invex CCU Ltda. con fecha 4 de septiembre de 2020.
(3) Corresponde al efecto por la disolución y liquidación de Inversiones Invex SB Ltda. con fecha 31 de julio de 2021.

ESTADO DE FLUJOS DE EFECTIVO

ESTADO DE FLUJOS DE EFECTIVO	Por los ejercicios terminados al 31 de diciembre de	
	2021	2020
	M$	M$
Flujos de Efectivo Procedentes de (Utilizados en) Actividades de Operación		
Clases de Cobros		
Otros cobros por actividades de operación	2.236	2.268
Clases de Pagos		
Pagos a proveedores por el suministro de bienes y servicios	(37.140)	(19.891)
Flujos de efectivo procedentes (utilizados en) operaciones	**(34.904)**	**(17.623)**
Dividendos recibidos	338.003	283.192
Impuestos a las ganancias reembolsados (pagados)	-	5.019
Flujos de Efectivo Procedentes de (Utilizados en) Actividades de Operación	**303.099**	**270.588**
Flujos de Efectivo Procedentes de (Utilizados en) Actividades de Inversión		
Flujos de Efectivo Procedentes de (Utilizados en) Actividades de Inversión	**-**	**-**
Flujos de Efectivo Procedentes de (Utilizados en) Actividades de Financiación		
Dividendos pagados	(166.327)	(205.727)
Flujos de Efectivo Procedentes de (Utilizados en) Actividades de Financiación	**(166.327)**	**(205.727)**
Incremento Neto (Disminución) en el Efectivo y Equivalente al Efectivo, antes del Efecto de los Cambios en la Tasa de Cambio	**136.772**	**64.861**
Incremento (disminución) de efectivo y equivalentes al efectivo	**136.772**	**64.861**
Efectivo y Equivalentes al Efectivo, Saldo Inicial	**313.605**	**248.744**
Efectivo y Equivalentes al Efectivo, Saldo Final	**450.377**	**313.605**

Nota 1 Resumen de las principales políticas contables

A continuación se describen las principales políticas de contabilidad adoptadas en la preparación de estos Estados Financieros.

1.1 Bases de preparación

Los presentes Estados Financieros al 31 de diciembre de 2021 han sido preparados de acuerdo a las Normas Internacionales de Información Financiera (IFRS) emitidas por el International Accounting Standards Board (IASB), las que han sido aplicadas de manera uniforme en los ejercicios que se presentan.

Los Estados Financieros se han preparado bajo el criterio del costo histórico, modificado por la revalorización de ciertos activos financieros y pasivos financieros (incluyendo instrumentos derivados) a su valor razonable.

La preparación de los Estados Financieros conforme a IFRS requiere el uso de ciertas estimaciones contables críticas. También exige a la Administración que ejerza su criterio profesional en el proceso de aplicación de las políticas contables de la Sociedad.

A la fecha de emisión de estos Estados Financieros, se han publicado nuevas Normas, Enmiendas, Mejoras e Interpretaciones a las normas existentes que no han entrado en vigencia y que la Sociedad no ha adoptado con anticipación o que ha aplicado cuando corresponde.

La aplicación de nuevos pronunciamientos contables a partir del 1 de enero de 2021, no tuvo efecto significativo en los estados financieros consolidados de la Sociedad.

Estas son de aplicación obligatoria a partir de las fechas indicadas a continuación:

Nuevas Normas, Mejoras, Enmiendas e Interpretaciones		Aplicación obligatoria para ejercicios iniciados en:
Enmienda IAS 16	Propiedades, Planta y Equipo: Ingresos antes del uso previsto.	1 de enero de 2022
Enmienda IAS 37	Actualizan referencias del Activo y Pasivo contingente al Marco Conceptual.	1 de enero de 2022
Enmienda IAS 41	Impuestos en las mediciones del valor razonable.	1 de enero de 2022
Enmienda IFRS 3	Actualizan referencia de la Combinación de Negocio al Marco Conceptual.	1 de enero de 2022
Enmienda IFRS 9	Honorarios en la prueba del "10 por ciento" para la baja en cuentas de pasivos financieros.	1 de enero de 2022
Enmienda IAS 1 - IAS 8	Presentación de Estados Financieros y políticas contables, cambios en las estimaciones, errores contables y políticas contables.	1 de enero de 2023
Enmienda IAS 12	Impuesto diferido relacionado con activos y pasivos que surgen de una sola transacción.	1 de enero de 2023
IFRS 17	Contratos de Seguros.	1 de enero de 2023
Enmienda IAS 1	Presentación de Estados Financieros y políticas contables, clasificación y liquidación de pasivos.	1 de enero de 2024

La Sociedad estima que la adopción de estas nuevas Normas, Mejoras, Enmiendas e Interpretaciones antes mencionadas, no tendrán un impacto significativo en los Estados Financieros.

1.2 Transacciones en monedas extranjeras y unidades de reajuste

Moneda de presentación y Moneda funcional

La Sociedad utiliza el peso chileno ($ o CLP) como su moneda funcional y moneda de presentación de sus Estados Financieros. La moneda funcional se ha determinado considerando el ambiente económico en que la Sociedad desarrolla sus operaciones y la moneda en que se generan los principales flujos de efectivo.

Transacciones y saldos

Las transacciones en monedas extranjeras y unidades reajustables son registradas al tipo de cambio de la respectiva moneda o unidad de reajuste a la fecha en que la transacción cumple con los requisitos para su reconocimiento inicial. Al cierre de cada Estado de Situación Financiera, los activos y pasivos monetarios denominados en monedas extranjeras y unidades reajustables son traducidos a pesos chilenos al tipo de cambio vigente de la respectiva moneda o unidad de reajuste. Las Ganancias (pérdidas) de cambio en moneda extranjera originadas, tanto en la liquidación de operaciones en moneda extranjera, como en la valorización de los activos y pasivos monetarios en moneda extranjera, se incluyen en el resultado del ejercicio en el rubro Ganancias (pérdidas) de cambio en moneda extranjera, en tanto las diferencias originadas por los cambios en unidades de reajuste se registran en el rubro Resultado por unidades de reajuste.

Los tipos de cambio de las principales monedas extranjeras y unidades de reajuste utilizadas en la preparación de los Estados Financieros, son los siguientes:

Pesos chilenos por unidad de moneda extranjera o unidad de reajuste		Al 31 de diciembre de 2021	Al 31 de diciembre de 2020
		$	$
Monedas extranjeras			
Dólar estadounidense	USD	844,69	710,95
Euro	EUR	955,64	873,30
Unidades de reajuste			
Unidad de fomento (*)	UF	30.991,74	29.070,33

(*) La Unidad de Fomento (UF) es un índice indexado a la inflación, denominado en pesos chilenos. La UF es calculada diariamente basada en los cambios que experimenta el ratio de inflación en el mes anterior.

Índice utilizado en economías hiperinflacionarias	Al 31 de diciembre de 2021	Al 31 de diciembre de 2020
Índice de Precios al Consumo Argentina	578,87	384,01
Variación porcentual del Índice de Precios al Consumo Argentina	50,0%	35,5%

La sociedad mantiene inversiones indirectas contabilizadas mediante el método de la participación en subsidiarias argentinas al 31 de diciembre de 2021.

1.3 Efectivo y equivalentes al efectivo

El efectivo y equivalentes al efectivo incluye los saldos en bancos.

1.4 Instrumentos financieros

La IFRS 9 – Instrumentos financieros, reemplaza a la IAS 39 – Instrumentos financieros, para los períodos anuales que comiencen el 1 de enero de 2018 y que reúne tres aspectos de contabilidad y que son: clasificación y medición; deterioro; y contabilidad de cobertura.

Pasivos financieros

La Sociedad reconoce un pasivo financiero en el Estado de Situación Financiera de acuerdo a lo siguiente:

Cuentas por pagar comerciales y otras cuentas por pagar

Las cuentas por pagar comerciales y otras cuentas por pagar se reconocen a su valor nominal, debido a que no difiere significativamente de su valor razonable. La Sociedad ha determinado que no existe una diferencia significativa de utilizar el cálculo el costo amortizado del método de tasa de interés efectiva.

1.5 Otros activos no financieros

Incluyen principalmente desembolsos por pagos anticipados relacionados con dividendos por cobrar a asociadas.

1.6 Propiedades, plantas y equipos

Las propiedades, plantas y equipos (PPE) son registrados al costo histórico, menos depreciaciones acumuladas y pérdidas por deterioro. El costo incluye tanto los desembolsos directamente atribuibles a la adquisición o construcción del activo, como así también los costos por intereses incurridos para la construcción de cualquier activo calificado, los que se capitalizan durante el ejercicio de tiempo que es necesario para completar y preparar el activo para el uso que se pretende. Los desembolsos posteriores a la compra o adquisición sólo son capitalizados cuando es probable que beneficios económicos futuros asociados a la inversión fluyan hacia la Sociedad y los costos puedan ser medidos razonablemente. Los otros desembolsos posteriores corresponden a reparaciones o mantenciones y son registrados en el Estado de Resultados por Función cuando son incurridos.

La depreciación de PPE es calculada linealmente basada en la vida útil estimada de dichos bienes, considerando el valor residual estimado de éstos. Cuando un bien está compuesto por componentes significativos, que tienen vidas útiles diferentes, cada parte se deprecia en forma separada. Las estimaciones de vidas útiles y valores residuales de PPE son revisadas y ajustadas, si es necesario, a cada fecha de cierre de los Estados Financieros.

Las vidas útiles estimadas de propiedades, plantas y equipos son las siguientes:

Tipo de bienes	Número de años
Terrenos	Indefinida
Edificios y construcciones	20 a 60

Las pérdidas y ganancias por la venta de propiedades, plantas y equipos se calculan comparando los ingresos obtenidos con el valor en libro y se incluyen en el Estado de Resultados por Función.

Cuando el valor libro de un activo de propiedad, planta y equipo excede a su monto recuperable, este es reducido inmediatamente hasta su monto recuperable (Ver ***Nota 1.9 – Deterioro de activos no corrientes distintos de plusvalía***).

1.7 Inversiones contabilizadas por el método de la participación

Las inversiones en asociadas se definen como en aquellas sobre las que el inversor no ejerce influencias significativas, y no es la subsidiaria ni constituye un negocio conjunto. Las inversiones en asociadas se contabilizan por el método de la participación.

El método de la participación es un método según el cual, la inversión se reconoce el costo, y es ajustada posteriormente en función de los cambios que experimenta, tras la adquisición, la porción de los activos netos en la entidad participada que corresponde al inversor.

Los dividendos percibidos de estas sociedades por el método de la participación se registran deduciendo el valor de la participación y los resultados obtenidos por las mismas se registran en el Estado de Resultado por Función, bajo el rubro de participación en la utilidad (pérdida) de asociadas y negocios conjuntos contabilizadas por el método de la participación.

1.8 Propiedades de inversión

Las propiedades de inversión corresponden a terrenos y edificios mantenidos por la sociedad con la finalidad de generar plusvalías y no para ser utilizadas en el transcurso normal de sus negocios y son registrados al costo histórico menos cualquier perdida por deterioro. Las propiedades de inversión, excluidos los terrenos, se deprecian basada en la vida útil estimada de dichos bienes considerando el valor residual estimados de estos.

1.9 Deterioro de activos no corrientes distintos de la plusvalía

La Sociedad evalúa anualmente la existencia de indicadores de deterioro sobre activos no financieros. Si existen indicadores, la Sociedad estima el monto recuperable del activo deteriorado. De no ser posible estimar el monto recuperable del activo deteriorado a nivel individual, la Sociedad estima el monto recuperable de la unidad generadora de efectivo al cual el activo pertenece.

Para los activos intangibles de vida útil indefinida, los cuales no son amortizados, en forma anual o antes si se detectan evidencias de deterioro, se realizan las pruebas necesarias, de modo de asegurar que su valor contable no supere el valor recuperable.

El monto recuperable es definido como el mayor entre el valor razonable, menos los costos de venta y el valor en uso. El valor en uso es determinado mediante la estimación de los flujos de efectivo futuros, asociados al activo o unidad generadora de efectivo, descontados a su valor presente, utilizando tasas de interés, antes de impuestos, que reflejan el valor del dinero en el tiempo y los riesgos específicos del activo. En el caso que el monto del valor libro del activo exceda a su monto recuperable, la Sociedad registra una pérdida por deterioro en los resultados del ejercicio.

Los demás activos no financieros distintos de plusvalía e intangibles con vida útil indefinida, se someten a pruebas de pérdidas por deterioro siempre que algún suceso o cambio en las circunstancias del negocio indiquen que el valor libros de los activos puede no ser recuperable y se reconoce una pérdida por deterioro cuando el valor libros es mayor que su valor recuperable.

La Sociedad evalúa anualmente si los indicadores de deterioro sobre activos no financieros que derivaron en pérdidas registradas en ejercicios pasados han desaparecido o han disminuido. Si existe esta situación, el monto recuperable del activo específico es recalculado y su valor libro incrementado si es necesario. El incremento es reconocido en el Estado de Resultados por Función como un reverso de pérdidas por deterioro. El incremento del valor del activo previamente deteriorado es reconocido sólo si éste proviene de cambios en los supuestos que fueron utilizados para calcular el monto recuperable. El monto de incremento del activo producto del reverso de la pérdida por deterioro es limitado hasta el monto que hubiera sido reconocido de no haber existido el deterioro.

1.10 Impuesto a las ganancias

El impuesto a las ganancias está conformado por el impuesto a la renta asociado a las obligaciones legales por impuesto a la renta y los impuestos diferidos reconocidos de acuerdo con la IAS Nº 12. El impuesto a la renta es reconocido en el Estado de Resultado por Función, excepto cuando éste se relaciona con partidas registradas directamente en el patrimonio, en cuyo caso el efecto de impuesto se reconoce también en patrimonio.

Obligación por impuesto a la renta

Las obligaciones por impuesto a la renta son reconocidas en los Estados Financieros en base a la mejor estimación de las rentas líquidas imponibles a la fecha de cierre de los Estados Financieros y aplicando la tasa de impuesto a la renta vigente a dicha fecha.

Impuestos diferidos

Los impuestos diferidos son los impuestos que la Sociedad espera pagar o recuperar en el futuro por las diferencias temporarias entre el valor libro de los activos y pasivos para propósitos de reporte financiero y la correspondiente base tributaria de estos activos y pasivos utilizada en la determinación de las utilidades afectas a impuesto. Los activos y pasivos por impuestos diferidos son generalmente reconocidos por todas las diferencias temporarias y son calculados a las tasas que estarán vigentes a la fecha en que los pasivos sean pagados y los activos sean realizados.

Se reconocen impuestos diferidos sobre las diferencias temporarias que surgen en inversiones en asociadas, excepto en aquellos casos en que la Sociedad pueda controlar la fecha en que revertirán las diferencias temporarias y sea probable que éstas no se vayan a revertir en un futuro previsible. Los activos por impuestos diferidos, incluidos aquellos originados por pérdidas tributarias, son reconocidos en la medida que es probable que en el futuro existan utilidades tributables contra las cuales se puedan imputar las diferencias temporarias deducibles y las pérdidas tributarias no utilizadas.

Los activos y pasivos por impuesto diferido son compensados si existe un derecho legalmente exigible de compensar activos tributarios contra pasivos tributarios y el impuesto diferido esté relacionado con la misma entidad tributaria.

1.11 Otros ingresos por función

Los otros ingresos por función comprenden, principalmente, ingresos por arriendo de bienes raíces.

1.12 Gastos de administración

Los gastos de administración comprenden gastos generales y de administración.

Nota 2 Cambios contables

Los Estados Financieros al 31 de diciembre de 2021 no presentan cambios en las políticas contables respecto de los estados financieros al 31 de diciembre de 2020.

Nota 3 Saldos y transacciones con partes relacionadas

Los montos indicados como transacciones en cuadro adjunto, corresponden a operaciones comerciales con empresas relacionadas, las que son efectuadas en condiciones similares a las que tendría un tercero, en cuanto a precio y condiciones de pago. No existen estimaciones de incobrables que rebajen saldos por cobrar y tampoco existen garantías relacionadas con las mismas.

Condiciones de los saldos y transacciones con empresas relacionadas:

(1) Corresponden a operaciones del giro social pactadas en pesos chilenos, cuya condición de pago es, habitualmente, a 30 días.

En el cuadro de transacciones se han incluido las principales transacciones con entidades relacionadas.

El detalle de las cuentas por cobrar y pagar a entidades relacionadas, es el siguiente:

Cuentas por cobrar a entidades relacionadas

Corriente:

RUT	Sociedad	País de origen	Ref.	Relación	Transacción	Moneda o unidad de reajuste	Al 31 de diciembre de 2021	Al 31 de diciembre de 2020
							M$	M$
90.413.000-1	Compañía Cervecerías Unidas S.A.	Chile	(1)	Controladora	Remesas enviadas	CLP	3.101.385	2.909.107
Totales							**3.101.385**	**2.909.107**

Transacciones más significativas y efectos en resultados:

A continuación se detallan las transacciones más significativas y sus efectos en el Estado de Resultados por Función de las transacciones con entidades relacionadas:

Por los ejercicios terminados al 31 de diciembre de 2021 y 2020:

RUT	Sociedad	País de origen	Relación	Transacción	2021		2020	
					Montos	(Cargos)/Abonos (Efecto Resultado)	Montos	(Cargos)/Abonos (Efecto Resultado)
					M$	M$	M$	M$
76.593.550-4	CCU Inversiones S.A.	Chile	Subsidiaria de la controladora	Dividendos percibidos	98.325	-	200.270	-
86.150.200-7	Fábrica de Envases Plásticos S.A.	Chile	Subsidiaria de la controladora	Dividendos percibidos	12.559	-	15.692	-
90.413.000-1	Compañía Cervecerías Unidas S.A.	Chile	Controladora	Dividendos pagados	166.327	-	205.727	-
90.413.000-1	Compañía Cervecerías Unidas S.A.	Chile	Controladora	Servicios recibidos	16.149	(16.149)	-	-
96.989.120-4	Cervecera CCU Chile Limitada	Chile	Subsidiaria de la controladora	Retiro de utilidades	175.000	-	-	-
99.501.760-1	Embotelladoras Chilenas Unidas S.A.	Chile	Subsidiaria de la controladora	Dividendos percibidos	52.119	-	67.230	-

CRECCU S.A.

ESTADOS FINANCIEROS

(Cifras expresadas en miles de pesos chilenos)

Correspondiente al ejercicio terminado
al 31 de diciembre de 2021

El presente documento consta de 9 secciones:

- **Informe de los Auditores Independientes**
- **Estado de Situación Financiera**
- **Estado de Resultados por Función**
- **Estado de Resultados Integrales**
- **Estado de Cambios en el Patrimonio**
- **Estado de Flujos de Efectivo**
- **Resumen de las Principales Políticas Contables**
- **Cambios Contables**
- **Saldos y Transacciones con Partes Relacionadas**

INFORME DEL AUDITOR INDEPENDIENTE

Santiago, 23 de febrero de 2022

Señores Accionistas y Directores
Compañía Cervecerías Unidas S.A.

Como auditores externos de Compañía Cervecerías Unidas S.A. y subsidiarias, hemos auditado sus estados financieros consolidados al 31 de diciembre de 2021 y 2020, sobre los que informamos con fecha 23 de febrero de 2022. Los estados financieros en forma resumida, preparados de acuerdo con lo establecido en la Norma de Carácter General (NCG) N° 30, Sección II.2.1, párrafo A.4.2, emitida por la Superintendencia de Valores y Seguros (actualmente Comisión para el Mercado Financiero – CMF), de la subsidiaria CRECCU S.A. y sus notas de "criterios contables aplicados" y "transacciones con partes relacionadas", adjuntos, son consistentes, en todos sus aspectos significativos, con la información contenida en los estados financieros consolidados que hemos auditado.

La preparación de tales estados financieros en forma resumida que incluye los criterios contables aplicados y las transacciones con partes relacionadas, es responsabilidad de la Administración de Compañía Cervecerías Unidas S.A. y CRECCU S.A.

Informamos que los mencionados estados financieros en forma resumida y sus notas de "criterios contables aplicados" y "transacciones con partes relacionadas" de CRECCU S.A. adjuntos, corresponden a aquellos que fueron utilizados en el proceso de consolidación llevado a cabo por la Compañía Cervecerías Unidas S.A. al 31 de diciembre de 2021 y 2020.

Este informe ha sido preparado teniendo presente lo requerido en la NCG 30, Sección II.2.1, párrafo A.4.2 y se relaciona exclusivamente con Compañía Cervecerías Unidas S.A. y, es emitido solamente para información y uso de su Administración Superior y de la Comisión para el Mercado Financiero, por lo que no ha sido preparado para ser usado, ni debe ser usado, por ningún usuario distinto a los señalados.

ESTADO DE SITUACIÓN FINANCIERA

ACTIVOS	Al 31 de diciembre de 2021	Al 31 de diciembre de 2020
	M$	M$
Activos corrientes		
Efectivo y equivalentes al efectivo	6.293.297	4.845.772
Otros activos no financieros	1.247	175
Deudores comerciales y otras cuentas por cobrar	5.128.795	4.531.722
Cuentas por cobrar a entidades relacionadas	742.037	54.331
Activos por impuestos corrientes	12.140	11.590
Total activos corrientes	**12.177.516**	**9.443.590**
Activos no corrientes		
Activos intangibles distintos de la plusvalía	172.526	92.534
Activos por impuestos diferidos	342.477	451.764
Total activos no corrientes	**515.003**	**544.298**
Total activos	**12.692.519**	**9.987.888**

ESTADO DE SITUACIÓN FINANCIERA

PASIVOS Y PATRIMONIO	Al 31 de diciembre de 2021	Al 31 de diciembre de 2020
PASIVOS	**M$**	**M$**
Pasivos corrientes		
Cuentas por pagar comerciales y otras cuentas por pagar	516.382	476.089
Cuentas por pagar a entidades relacionadas	6.579.513	4.726.966
Provisiones corrientes por beneficios a los empleados	626.977	505.921
Total pasivos corrientes	**7.722.872**	**5.708.976**
Pasivos no corrientes		
Provisiones no corrientes por beneficios a los empleados	332.693	286.652
Total pasivos no corrientes	**332.693**	**286.652**
Total pasivos	**8.055.565**	**5.995.628**
PATRIMONIO		
Patrimonio neto atribuible a los propietarios de la controladora		
Capital emitido	4.509.095	4.509.095
Otras reservas	(53.343)	(57.213)
Resultados acumulados	181.202	(459.622)
Total patrimonio	**4.636.954**	**3.992.260**
Total pasivos y patrimonio	**12.692.519**	**9.987.888**

ESTADO DE RESULTADOS POR FUNCIÓN

ESTADO DE RESULTADOS POR FUNCIÓN	Por los ejercicios terminados al 31 de diciembre de	
	2021	2020
	M$	M$
Ingresos por ventas	5.239.168	4.360.836
Margen bruto	**5.239.168**	**4.360.836**
Otros ingresos, por función	620	41.909
Gastos de administración	(3.786.083)	(3.535.817)
Otros gastos, por función	(729.868)	(492.443)
Ganancias (pérdidas) de actividades operacionales	**723.837**	**374.485**
Ingresos financieros	44.295	17.931
Costos financieros	(20.007)	(12.601)
Ganancias (pérdidas) de cambio en moneda extranjera	-	11
Resultado por unidades de reajuste	556	172
Utilidad (pérdida) antes de impuestos	**748.681**	**379.998**
Impuestos a las ganancias	(107.857)	(67.634)
Utilidad (pérdida) del ejercicio	**640.824**	**312.364**
Utilidad básica por acción (pesos) proveniente de:		
Operaciones continuadas	0,15	0,07
Utilidad diluida por acción (pesos) proveniente de:		
Operaciones continuadas	0,15	0,07

ESTADO DE RESULTADOS INTEGRALES

ESTADO DE RESULTADOS INTEGRALES	Por los ejercicios terminados al 31 de diciembre de	
	2021	2020
	M$	M$
Utilidad (pérdida) del ejercicio	640.824	312.364
Otro resultado integral		
Componentes de otro resultado integral que no se reclasificarán al resultado del ejercicio, antes de impuestos		
Ganancias (pérdidas) actuariales por planes de beneficios definidos	5.300	(4.857)
Otro resultado integral que no se reclasificará al resultado del ejercicio, antes de impuestos	**5.300**	**(4.857)**
Otros componentes de otro resultado integral, antes de impuestos	**5.300**	**(4.857)**
Impuestos a las ganancias relativos a componentes de otro resultado integral que no se reclasificará al resultado del ejercicio		
Impuesto a las ganancias relacionado con planes de beneficios definidos	(1.430)	1.311
Impuestos a las ganancias relativos a componentes de otro resultado integral que no se reclasificará al resultado del ejercicio	**(1.430)**	**1.311**
Total otros ingresos y gastos integrales del ejercicio	**3.870**	**(3.546)**
Ingresos y gastos integrales del ejercicio (1)	**644.694**	**308.818**

(1) Correspondería a la utilidad del ejercicio en el caso de que ningún ingreso o gastos de hubiera registrado directamente contra patrimonio.

ESTADO DE CAMBIOS EN EL PATRIMONIO

ESTADO DE CAMBIOS EN EL PATRIMONIO	Capital emitido	Otras reservas			
	Capital pagado	Reservas de ganancias y pérdidas por planes de beneficios definidos	Total otras reservas	Resultados acumulados	Total Patrimonio
	M$	M$	M$	M$	M$
Saldos al 1 de enero de 2020	**4.509.095**	**(53.667)**	**(53.667)**	**(771.986)**	**3.683.442**
Cambios					
Ingresos y gastos por resultados integrales	-	(3.546)	(3.546)	312.364	**308.818**
Total cambios en el patrimonio	**-**	**(3.546)**	**(3.546)**	**312.364**	**308.818**
SALDOS AL 31 DE DICIEMBRE DE 2020	**4.509.095**	**(57.213)**	**(57.213)**	**(459.622)**	**3.992.260**
Saldos al 1 de enero de 2021	**4.509.095**	**(57.213)**	**(57.213)**	**(459.622)**	**3.992.260**
Cambios					
Ingresos y gastos por resultados integrales	-	3.870	3.870	640.824	**644.694**
Total cambios en el patrimonio	**-**	**3.870**	**3.870**	**640.824**	**644.694**
SALDOS AL 31 DE DICIEMBRE DE 2021	**4.509.095**	**(53.343)**	**(53.343)**	**181.202**	**4.636.954**

ESTADO DE FLUJOS DE EFECTIVO

ESTADO DE FLUJOS DE EFECTIVO	Por los ejercicios terminados al 31 de diciembre de	
	2021	2020
	M$	M$
Flujos de Efectivo Procedentes de (Utilizados en) Actividades de Operación		
Clases de Cobros		
Cobros procedentes de las ventas de bienes y prestación de servicios	6.685.854	6.918.904
Clases de Pagos		
Pagos a proveedores por el suministro de bienes y servicios	(2.739.231)	(2.309.333)
Pagos a y por cuenta de los empleados	(1.794.137)	(1.630.291)
Otros pagos por actividades de operación	(634.406)	(530.661)
Flujos de efectivo procedentes (utilizados en) operaciones	**1.518.080**	**2.448.619**
Intereses pagados	(27)	(87)
Intereses recibidos	44.295	17.931
Impuestos a las ganancias reembolsados (pagados)	12.146	12.016
Flujos de Efectivo Procedentes de (Utilizados en) Actividades de Operación	**1.574.494**	**2.478.479**
Flujos de Efectivo Procedentes de (Utilizados en) Actividades de Inversión		
Compras de activos intangibles	(126.969)	(18.290)
Flujos de Efectivo Procedentes de (Utilizados en) Actividades de Inversión	**(126.969)**	**(18.290)**
Flujos de Efectivo Procedentes de (Utilizados en) Actividades de Financiación		
Flujos de Efectivo Procedentes de (Utilizados en) Actividades de Financiación	**-**	**-**
Incremento Neto (Disminución) en el Efectivo y Equivalente al Efectivo, antes del Efecto de los Cambios en la Tasa de Cambio	**1.447.525**	**2.460.189**
Efectos de las variaciones en la tasa de cambio sobre el Efectivo y Equivalente	**-**	**6**
Incremento (disminución) de efectivo y equivalentes al efectivo	**1.447.525**	**2.460.195**
Efectivo y Equivalentes al Efectivo, Saldo Inicial	**4.845.772**	**2.385.577**
Efectivo y Equivalentes al Efectivo, Saldo Final	**6.293.297**	**4.845.772**

Nota 1 Resumen de las principales políticas contables

A continuación se describen las principales políticas de contabilidad adoptadas en la preparación de estos Estados Financieros.

1.1 Bases de preparación

Los presentes Estados Financieros al 31 de diciembre de 2021 han sido preparados de acuerdo a las Normas Internacionales de Información Financiera (IFRS) emitidas por el International Accounting Standards Board (IASB), las que han sido aplicadas de manera uniforme en los ejercicios que se presentan.

Los Estados Financieros se han preparado bajo el criterio del costo histórico, modificado por la revalorización de ciertos activos financieros y pasivos financieros (incluyendo instrumentos derivados) a su valor razonable.

La preparación de los Estados Financieros conforme a IFRS requiere el uso de ciertas estimaciones contables críticas. También exige a la Administración que ejerza su criterio profesional en el proceso de aplicación de las políticas contables de la Sociedad.

A la fecha de emisión de estos Estados Financieros, se han publicado nuevas Normas, Enmiendas, Mejoras e Interpretaciones a las normas existentes que no han entrado en vigencia y que la Sociedad no ha adoptado con anticipación o que ha aplicado cuando corresponde.

La aplicación de nuevos pronunciamientos contables a partir del 1 de enero de 2021, no tuvo efecto significativo en los estados financieros de la Sociedad.

Estas son de aplicación obligatoria a partir de las fechas indicadas a continuación:

Nuevas Normas, Mejoras, Enmiendas e Interpretaciones		Aplicación obligatoria para ejercicios iniciados en:
Enmienda IAS 16	Propiedades, Planta y Equipo: Ingresos antes del uso previsto.	1 de enero de 2022
Enmienda IAS 37	Actualizan referencias del Activo y Pasivo contingente al Marco Conceptual.	1 de enero de 2022
Enmienda IAS 41	Impuestos en las mediciones del valor razonable.	1 de enero de 2022
Enmienda IFRS 3	Actualizan referencia de la Combinación de Negocio al Marco Conceptual.	1 de enero de 2022
Enmienda IFRS 9	Honorarios en la prueba del "10 por ciento" para la baja en cuentas de pasivos financieros.	1 de enero de 2022
Enmienda IAS 1 - IAS 8	Presentación de Estados Financieros y políticas contables, cambios en las estimaciones, errores contables y políticas contables.	1 de enero de 2023
Enmienda IAS 12	Impuesto diferido relacionado con activos y pasivos que surgen de una sola transacción.	1 de enero de 2023
IFRS 17	Contratos de Seguros.	1 de enero de 2023
Enmienda IAS 1	Presentación de Estados Financieros y políticas contables, clasificación y liquidación de pasivos.	1 de enero de 2024

La Sociedad estima que la adopción de estas nuevas Normas, Mejoras, Enmiendas e Interpretaciones antes mencionadas, no tendrán un impacto significativo en los Estados Financieros.

1.2 Transacciones en monedas extranjeras y unidades de reajuste

Moneda de presentación y Moneda funcional

La Sociedad utiliza el peso chileno ($ o CLP) como su moneda funcional y moneda de presentación de sus Estados Financieros. La moneda funcional se ha determinado considerando el ambiente económico en que la Sociedad desarrolla sus operaciones y la moneda en que se generan los principales flujos de efectivo.

Transacciones y saldos

Las transacciones en monedas extranjeras y unidades reajustables son registradas al tipo de cambio de la respectiva moneda o unidad de reajuste a la fecha en que la transacción cumple con los requisitos para su reconocimiento inicial. Al cierre de cada Estado de Situación Financiera, los activos y pasivos monetarios denominados en monedas extranjeras y unidades reajustables son traducidos a pesos chilenos al tipo de cambio vigente de la respectiva moneda o unidad de

reajuste. Las diferencias de cambio originadas, tanto en la liquidación de operaciones en moneda extranjera, como en la valorización de los activos y pasivos monetarios en moneda extranjera, se incluyen en el Resultado del ejercicio en el rubro Diferencias de cambio, en tanto las diferencias originadas por los cambios en unidades de reajuste se registran en el rubro Resultados por unidades de reajuste.

Los tipos de cambio de las principales monedas extranjeras y unidades de reajuste utilizadas en la preparación de los Estados Financieros, son los siguientes:

Pesos chilenos por unidad de moneda extranjera o unidad de reajuste		Al 31 de diciembre de 2021	Al 31 de diciembre de 2020
		$	$
Monedas extranjeras			
Dólar estadounidense	USD	844,69	710,95
Euro	EUR	955,64	873,30
Unidades de reajuste			
Unidad de fomento (*)	UF	30.991,74	29.070,30

(*) La Unidad de Fomento (UF) es índice idexado a la inflación, denominado e pesos chilenos. La UF es calculada diariamente basada en los cambios que experimenta el ratio de inflación en el mes anterior

1.3 Efectivo y equivalentes al efectivo

El efectivo y equivalentes al efectivo incluye el efectivo en caja, los saldos en bancos y las inversiones en pactos, así como todas las inversiones a corto plazo de gran liquidez, con un vencimiento original de hasta tres meses.

1.4 Instrumentos financieros

La IFRS 9 - Instrumentos financieros, reemplaza a la IAS 39 - Instrumentos financieros, para los períodos anuales que comiencen el 1 de enero de 2018 y que reúne tres aspectos de contabilidad y que son: clasificación y medición; deterioro; y contabilidad de cobertura.

Activos financieros

La Sociedad reconoce un activo financiero en el Estado de Situación Financiera de acuerdo a lo siguiente:

A la fecha de reconocimiento inicial, la administración de la Sociedad clasifica sus activos financieros como: (i) a valor razonable a través de resultados, (ii) costo amortizado (créditos y cuentas por cobrar) y (iii) a valor razonable con cambios en Otros resultados integrales (derivados de cobertura). La clasificación depende del propósito para el cual los activos financieros fueron adquiridos. Para los instrumentos no clasificados a valor razonable a través de resultados, cualquier costo atribuible a la transacción es reconocido como parte del valor del activo.

El valor razonable de instrumentos que son cotizados activamente en mercados formales está determinado por los precios de cotización en la fecha de cierre de los Estados Financieros. Para inversiones donde no existe un mercado activo, el valor razonable es determinado utilizando técnicas de valorización, entre las que se incluyen: (i) el uso de transacciones de mercado recientes, (ii) referencias al valor actual de mercado de otro instrumento financiero de características similares, (iii) descuento de flujos de efectivo y (iv) otros modelos de valuación.

Con posterioridad al reconocimiento inicial la Sociedad valoriza los activos financieros como se describe a continuación:

Créditos y cuentas por cobrar

Los créditos, las cuentas por cobrar y los intereses comerciales se reconocen por el importe de la factura.

La Sociedad toma seguros de crédito que cubren aproximadamente el 85% de los saldos de las cuentas por cobrar individualmente significativa del total de las cuentas por cobrar, netos de un deducible del 15%.

Una pérdida por deterioro para los saldos por cobrar a nuestros clientes se produce cuando existe una evidencia objetiva de que la Sociedad no será capaz de cobrar todos los importes de acuerdo a los términos originales de las cuentas a

cobrar. Algunos indicadores de que una cuenta por cobrar pueda ser incobrable son las dificultades financieras, inicio de un proceso de quiebra, una reestructuración financiera y antigüedad de la morosidad de nuestros clientes.

El importe y cálculo de la estimación por pérdida por deterioro, se mide en una cantidad igual a las “Pérdidas Crediticias Esperadas”, utilizando el enfoque simplificado establecido en la IFRS 9 y para determinar si existe o no deterioro sobre la cartera se realiza un análisis de riesgo de acuerdo a la experiencia histórica (tres años) sobre la incobrabilidad de la misma. Considerando también otros factores de antigüedad hasta llegar a un 100% de las deudas superiores a 180 días, y de aquellos casos que, de acuerdo a la política, se estiman pérdidas parciales por deterioro sobre análisis individuales caso a caso.

La Sociedad considera que estos activos financieros están en mora cuando: i) Es poco probable que el deudor pague sus obligaciones de crédito en su totalidad, sin que la Sociedad recurra a acciones tales como la reclamación de seguros, o ii) El activo financiero ha excedido la fecha de vencimiento acordada contractualmente.

a) Medición de la pérdida esperada

La Pérdida Crediticia Esperada corresponde a la probabilidad de pérdidas crediticias de acuerdo a la historia reciente, considerando la incobrabilidad de los últimos tres años móviles. Estos ratios históricos se ajustan de acuerdo a la mensualidad y monto de los diferentes documentos por cobrar comerciales históricos. Complementariamente se analiza la cartera de acuerdo a su probabilidad de solvencia en el futuro, su historia financiera reciente y las condiciones de mercado, para determinar la categoría del cliente, para la constitución de provisión en relación a su riesgo definido

b) Deterioro crediticio

En cada fecha de presentación de los Estados Financieros, la Sociedad evalúa si estos activos financieros contabilizados a costo amortizado, tienen deterioro crediticio. Un activo financiero tiene "deterioro crediticio" cuando ocurren uno o más eventos que generan un impacto perjudicial en la estimación de los flujos de efectivo futuros. Adicionalmente la Sociedad incluye información de los efectos por modificaciones de los flujos efectivos contractuales (repactaciones), las cuales son menores y corresponden a casos específicos con clientes estratégicos de la Sociedad.

Adicionalmente la Sociedad mantiene seguros de crédito para cuentas por cobrar individualmente significativas. Las pérdidas por deterioro se registran en el Estado de Resultados por Función en el período que se producen.

Los créditos y cuentas por cobrar comerciales corrientes se reconocen a su valor nominal y no se descuentan. La Sociedad ha determinado que el cálculo del costo amortizado no presenta diferencias significativas con respecto al monto facturado debido a que la transacción no tiene costos significativos asociados.

Pasivos financieros

La Sociedad reconoce un pasivo financiero en el Estado de Situación Financiera, de acuerdo a lo siguiente:

Cuentas por pagar comerciales y otras cuentas por pagar

Las cuentas por pagar comerciales y otras cuentas por pagar se reconocen a su valor nominal, debido a que no difiere significativamente de su valor razonable. La Sociedad ha determinado que no existe una diferencia significativa de utilizar el cálculo del costo amortizado del método de tasa de interés efectiva.

1.5 Deterioro de activos financieros

La Sociedad evalúa a cada fecha del Estado de Situación Financiera si un activo financiero o grupo de activos financieros presenta indicios de deterioro.

La Sociedad evalúa el deterioro de las cuentas por cobrar en forma colectiva, para lo cual agrupa los activos financieros de acuerdo con características de riesgo similares que son indicativas de la capacidad de los deudores para cumplir con sus obligaciones en los términos pactados. Cuando existe evidencia objetiva que se ha incurrido en una pérdida por deterioro de las cuentas por cobrar, el monto de la pérdida es reconocido en el Estado de Resultados por Función, bajo el rubro Gastos de administración.

Si en un ejercicio posterior, el monto de la pérdida por deterioro disminuye y la disminución puede ser objetivamente relacionada con un evento que ocurre después del reconocimiento del deterioro, la pérdida por deterioro anteriormente reconocida es reversada.

Cualquier reverso posterior de una pérdida por deterioro es reconocida en resultados en la medida que el valor libro del activo no excede su valor razonable a la fecha de reverso.

1.6 Otros activos no financieros

Incluyen principalmente desembolsos por pagos anticipados asociados a pagos de seguros y anticipos a proveedores en relación a ciertas compras de activos intangibles distintos de plusvalía.

1.7 Activos intangibles distintos de plusvalía

Programas informáticos

Las licencias adquiridas de programas informáticos son capitalizadas al valor de los costos incurridos en adquirirlas y prepararlas para usar los programas específicos. Estos costos se amortizan durante sus vidas útiles estimadas (4 a 7 años). Los costos de mantenimiento de programas informáticos se reconocen como gasto en el período en que se incurren.

Investigación y desarrollo

Los gastos de investigación y desarrollo se reconocen como un gasto en el ejercicio en que se incurren.

1.8 Deterioro de activos no corrientes distintos de la plusvalía

La Sociedad evalúa anualmente la existencia de indicadores de deterioro sobre activos no financieros. Si existen indicadores, la Sociedad estima el monto recuperable del activo deteriorado. De no ser posible estimar el monto recuperable del activo deteriorado a nivel individual, la Sociedad estima el monto recuperable de la unidad generadora de efectivo al cual el activo pertenece.

Para los activos intangibles de vida útil indefinida, los cuales no son amortizados, en forma anual o antes si se detectan evidencias de deterioro, se realizan las pruebas necesarias, de modo de asegurar que su valor contable no supere el valor recuperable.

El monto recuperable es definido como el mayor entre el valor razonable, menos los costos de venta y el valor en uso. El valor en uso es determinado mediante la estimación de los flujos de efectivo futuros, asociados al activo o unidad generadora de efectivo, descontados a su valor presente, utilizando tasas de interés, antes de impuestos, que reflejan el valor del dinero en el tiempo y los riesgos específicos del activo. En el caso que el monto del valor libro del activo exceda a su monto recuperable, la Sociedad registra una pérdida por deterioro en los resultados del ejercicio.

Los demás activos no financieros distintos de plusvalía e intangibles con vida útil indefinida, se someten a pruebas de pérdidas por deterioro siempre que algún suceso o cambio en las circunstancias del negocio indiquen que el valor libros de los activos puede no ser recuperable y se reconoce una pérdida por deterioro cuando el valor libros es mayor que su valor recuperable.

La Sociedad evalúa anualmente si los indicadores de deterioro sobre activos no financieros que derivaron en pérdidas registradas en ejercicios pasados han desaparecido o han disminuido. Si existe esta situación, el monto recuperable del activo específico es recalculado y su valor libro incrementado si es necesario. El incremento es reconocido en el Estado de Resultados por Función como un reverso de pérdidas por deterioro. El incremento del valor del activo previamente deteriorado es reconocido sólo si éste proviene de cambios en los supuestos que fueron utilizados para calcular el monto recuperable. El monto de incremento del activo producto del reverso de la pérdida por deterioro es limitado hasta el monto que hubiera sido reconocido de no haber existido el deterioro.

1.9 Impuesto a las ganancias

El impuesto a las ganancias está conformado por el impuesto a la renta asociado a las obligaciones legales por impuesto a la renta y los impuestos diferidos reconocidos de acuerdo con la IAS Nº 12. El impuesto a la renta es reconocido en el Estado de Resultados por Función, excepto cuando éste se relaciona con partidas registradas directamente en el patrimonio, en cuyo caso el efecto de impuesto se reconoce también en patrimonio.

Obligación por impuesto a la renta

Las obligaciones por impuesto a la renta son reconocidas en los Estados Financieros en base a la mejor estimación de las rentas líquidas imponibles a la fecha de cierre de los Estados Financieros y aplicando la tasa de impuesto a la renta vigente a dicha fecha.

Impuestos diferidos

Los impuestos diferidos son los impuestos que la Sociedad espera pagar o recuperar en el futuro por las diferencias temporarias entre el valor libro de los activos y pasivos para propósitos de reporte financiero y la correspondiente base tributaria de estos activos y pasivos utilizada en la determinación de las utilidades afectas a impuesto. Los activos y pasivos por impuestos diferidos son generalmente reconocidos por todas las diferencias temporarias y son calculados a las tasas que estarán vigentes a la fecha en que los pasivos sean pagados y los activos sean realizados.

Los activos por impuestos diferidos, incluidos aquellos originados por pérdidas tributarias, son reconocidos en la medida que es probable que en el futuro existan utilidades tributables contra las cuales se puedan imputar las diferencias temporarias deducibles y las pérdidas tributarias no utilizadas.

Los activos y pasivos por impuesto diferido son compensados si existe un derecho legalmente exigible de compensar activos tributarios contra pasivos tributarios y el impuesto diferido esté relacionado con la misma entidad tributaria.

1.10 Beneficios a los empleados

Vacaciones de los empleados

La Sociedad registra el costo asociado a las vacaciones del personal sobre base devengada.

Bonificaciones a empleados

La Sociedad reconoce un pasivo y un gasto para bonos cuando está obligada contractualmente o cuando dado el resultado a determinada fecha se estima que se pagará o devengará a final del año.

Indemnización por años de servicios

La Sociedad registra un pasivo por el pago a todo evento de indemnizaciones por años de servicio, correspondiente a planes de beneficios definidos, derivado de los acuerdos colectivos e individuales suscritos con los trabajadores. Esta obligación se determina mediante el valor actuarial del costo devengado del beneficio, método que considera diversos factores en el cálculo, tales como estimaciones de permanencia futura, tasas de mortalidad, incrementos salariales futuros y tasas de descuentos. Este valor así determinado se presenta a valor actual utilizando el método de beneficios devengados por años de servicio. Las tasas de descuento se determinan por referencia a curvas de tasas de interés de mercado. Las pérdidas y ganancias son directamente reconocidas en el Estado de Resultados por Función.

De acuerdo a la Enmienda IAS N°19, las pérdidas o ganancias actuariales se registran directamente en el Estado de Resultados Integrales, en Patrimonio, y por otra parte, de acuerdo a las políticas de la Sociedad, los costos financieros relacionados al plan de beneficios definidos se registran bajo el rubro Costos financieros en el Estado de Resultados por Función.

1.11 Provisiones

Las provisiones se reconocen cuando: (i) la Sociedad tiene una obligación presente, ya sea legal o implícita, como resultado de eventos pasados; (ii) es probable vaya a ser necesaria una salida de recursos para liquidar la obligación y (iii) el monto se ha estimado de forma fiable. Los montos reconocidos como provisión son la mejor estimación de la administración a la fecha de cierre de los Estados Financieros y de los desembolsos necesarios para liquidar la obligación.

1.12 Reconocimiento de ingresos

Los ingresos son reconocidos en la medida en que es probable que los beneficios económicos fluyan hacia la Sociedad y puedan ser medidos con fiabilidad. Los ingresos son medidos al valor razonable de los beneficios económicos recibidos o por recibir y se presentan netos del impuesto al valor agregado e impuestos específicos.

Los ingresos por ventas de bienes se reconocen después de que la Sociedad ha transferido al comprador los riesgos y beneficios inherentes a la propiedad de esos bienes y no mantiene el derecho a disponer de ellos, ni a mantener un control eficaz; por lo general, esto significa que las ventas se registran al momento del traspaso de riesgos y beneficios a los clientes en conformidad con los términos convenidos en los acuerdos comerciales y una vez que se satisface la obligación de desempeño.

En relación a la IFRS 15, la Sociedad ha aplicado los criterios establecidos en esta norma para los presentes Estados Financieros.

1.13 Otros ingresos por función

Los otros ingresos por función comprenden principalmente cobros a clientes por cierre de cuentas.

1.14 Otros gastos por función

Otros gastos por función comprenden, principalmente, gastos de publicidad y promoción, gastos de venta y gastos de marketing.

1.15 Gastos de administración

Comprende cobros de administración, créditos y cobranzas.

Nota 2 Cambios contables

Los Estados Financieros al 31 de diciembre de 2021 no presentan cambios en las políticas contables respecto de los estados financieros al 31 de diciembre de 2020.

Nota 3 Saldos y transacciones con partes relacionadas

Las transacciones entre la Sociedad, corresponden a operaciones habituales en cuanto a su objeto y condiciones.

Los montos indicados como transacciones en cuadro adjunto, corresponden a operaciones comerciales con empresas relacionadas, las que son efectuadas bajo condiciones de mercado, en cuanto a precio y condiciones de pago.

No existen estimaciones de incobrables que rebajen saldos por cobrar y tampoco existen garantías relacionadas con las mismas.

Condiciones de los saldos y transacciones con empresas relacionadas:

(1) Corresponden a operaciones del giro social pactadas en pesos chilenos, cuya condición de pago es, habitualmente, a 30 días.

En el cuadro de transacciones se han incluido las principales transacciones con entidades relacionadas.

El detalle de las cuentas por cobrar y pagar a entidades relacionadas, es el siguiente:

Cuentas por cobrar a entidades relacionadas

Corriente:

RUT	Sociedad	País de origen	Ref.	Relación	Transacción	Moneda o unidad de reajuste	Al 31 de diciembre de 2021	Al 31 de diciembre de 2020
							M$	M$
76.007.212-5	Aguas CCU-Nestlé Chile S.A.	Chile	(1)	Subsidiaria de la controladora	Servicios prestados	CLP	30.452	-
79.862.750-3	Transportes CCU Ltda.	Chile	(1)	Subsidiaria de la controladora	Servicios prestados	CLP	2.047	-
86.150.200-7	Fábrica de Envases Plásticos S.A.	Chile	(1)	Subsidiaria de la controladora	Servicios prestados	CLP	925	627
91.041.000-8	Viña San Pedro Tarapacá S.A.	Chile	(1)	Subsidiaria de la controladora	Servicios prestados	CLP	33.572	9.075
96.711.590-8	Manantial S.A.	Chile	(1)	Subsidiaria de la controladora	Servicios prestados	CLP	1.908	2.776
96.989.120-4	Cervecera CCU Chile Ltda.	Chile	(1)	Subsidiaria de la controladora	Servicios prestados	CLP	435.186	16.043
99.501.760-1	Embotelladoras Chilenas Unidas S.A.	Chile	(1)	Subsidiaria de la controladora	Servicios prestados	CLP	237.947	25.810
Totales							**742.037**	**54.331**

Cuentas por pagar a entidades relacionadas

Corriente:

RUT	Sociedad	País de origen	Ref.	Relación	Transacción	Moneda o unidad de reajuste	Al 31 de diciembre de 2021	Al 31 de diciembre de 2020
							M$	M$
78.053.790-6	Servipag Ltda.	Chile	(1)	Relacionada al accionista de la controladora	Servicios recibidos	CLP	1.239	-
90.413.000-1	Compañía Cervecerías Unidas S.A.	Chile	(1)	Controladora	Servicios recibidos	CLP	130.765	105.940
91.041.000-8	Viña San Pedro Tarapacá S.A.	Chile	(1)	Subsidiaria de la controladora	Compra de productos	CLP	495	165
96.711.590-8	Manantial S.A.	Chile	(1)	Subsidiaria de la controladora	Compra de productos	CLP	39	80
96.989.120-4	Cervecera CCU Chile Ltda.	Chile	(1)	Subsidiaria de la controladora	Compra de productos	CLP	-	86
99.501.760-1	Embotelladoras Chilenas Unidas S.A.	Chile	(1)	Subsidiaria de la controladora	Compra de productos	CLP	-	78
99.554.560-8	Comercial CCU S.A.	Chile	(1)	Subsidiaria de la controladora	Servicios recibidos	CLP	6.399.969	4.603.908
99.554.560-8	Comercial CCU S.A.	Chile	(1)	Subsidiaria de la controladora	Compra de productos	CLP	245	101
99.586.280-8	Compañía Pisquera de Chile S.A.	Chile	(1)	Subsidiaria de la controladora	Servicios recibidos	CLP	46.761	16.608
Totales							**6.579.513**	**4.726.966**

Transacciones más significativas y efectos en resultados:

A continuación se detallan las transacciones más significativas y sus efectos en el Estado de Resultados por Función de las transacciones con entidades relacionadas :

Por los ejercicios terminados al 31 de diciembre de 2021 y 2020:

RUT	Sociedad	País de origen	Relación	Transacción	2021		2020	
					Montos	(Cargos)/Abonos (Efecto Resultado)	Montos	(Cargos)/Abonos (Efecto Resultado)
					M$	M$	M$	M$
76.007.212-5	Aguas CCU-Nestlé Chile S.A.	Chile	Subsidiaria de la controladora	Servicios prestados	89.967	89.967	54.638	54.638
86.150.200-7	Fábrica de Envases Plásticos S.A.	Chile	Subsidiaria de la controladora	Servicios prestados	9.325	9.325	6.328	6.328
90.413.000-1	Compañía Cervecerías Unidas S.A.	Chile	Controladora	Servicios recibidos	248.889	(248.889)	219.323	(219.323)
91.041.000-8	Viña San Pedro Tarapacá S.A.	Chile	Subsidiaria de la controladora	Servicios prestados	463.287	463.287	381.117	381.117
91.041.000-8	Viña San Pedro Tarapacá S.A.	Chile	Subsidiaria de la controladora	Servicios recibidos	7.346	(7.346)	3.044	(3.044)
96.711.590-8	Manantial S.A.	Chile	Subsidiaria de la controladora	Servicios prestados	19.239	19.239	13.993	13.993
96.989.120-4	Cervecera CCU Chile Limitada	Chile	Subsidiaria de la controladora	Servicios prestados	1.229.377	1.229.377	890.103	890.103
96.989.120-4	Cervecera CCU Chile Limitada	Chile	Subsidiaria de la controladora	Servicios recibidos	42.436	(42.436)	41.094	(41.094)
99.501.760-1	Embotelladoras Chilenas Unidas S.A.	Chile	Subsidiaria de la controladora	Servicios prestados	719.110	719.110	468.126	468.126
99.554.560-8	Comercial CCU S.A.	Chile	Subsidiaria de la controladora	Servicios recibidos	640.352	(640.352)	426.189	(426.189)
99.554.560-8	Comercial CCU S.A.	Chile	Subsidiaria de la controladora	Servicios prestados	1.854.193	1.854.193	1.649.703	1.649.703
99.586.280-8	Compañía Pisquera de Chile S.A.	Chile	Subsidiaria de la controladora	Servicios recibidos	11.923	(11.923)	2.488	(2.488)
99.586.280-8	Compañía Pisquera de Chile S.A.	Chile	Subsidiaria de la controladora	Servicios prestados	397.281	397.281	310.484	310.484

INVERSIONES INVEX CCU DOS LTDA.

ESTADOS FINANCIEROS

(Cifras expresadas en miles de pesos chilenos)

Correspondiente al ejercicio terminado
al 31 de diciembre de 2021

El presente documento consta de 9 secciones:

- **Informe de los Auditores Independientes**
- **Estado de Situación Financiera**
- **Estado de Resultados por Función**
- **Estado de Resultados Integrales**
- **Estado de Cambios en el Patrimonio**
- **Estado de Flujos de Efectivo**
- **Resumen de las Principales Políticas Contables**
- **Cambios Contables**
- **Saldos y Transacciones con Partes Relacionadas**

INFORME DEL AUDITOR INDEPENDIENTE

Santiago, 23 de febrero de 2022

Señores Accionistas y Directores
Compañía Cervecerías Unidas S.A.

Como auditores externos de Compañía Cervecerías Unidas S.A. y subsidiarias, hemos auditado sus estados financieros consolidados al 31 de diciembre de 2021 y 2020, sobre los que informamos con fecha 23 de febrero de 2022. Los estados financieros en forma resumida, preparados de acuerdo con lo establecido en la Norma de Carácter General (NCG) N° 30, Sección II.2.1, párrafo A.4.2, emitida por la Superintendencia de Valores y Seguros (actualmente Comisión para el Mercado Financiero – CMF), de la subsidiaria Inversiones Invex CCU Dos Ltda. y sus notas de "criterios contables aplicados" y "transacciones con partes relacionadas", adjuntos, son consistentes, en todos sus aspectos significativos, con la información contenida en los estados financieros consolidados que hemos auditado.

La preparación de tales estados financieros en forma resumida que incluye los criterios contables aplicados y las transacciones con partes relacionadas, es responsabilidad de la Administración de Compañía Cervecerías Unidas S.A. e Inversiones Invex CCU Dos Ltda.

Informamos que los mencionados estados financieros en forma resumida y sus notas de "criterios contables aplicados" y "transacciones con partes relacionadas" de Inversiones Invex CCU Dos Ltda. adjuntos, corresponden a aquellos que fueron utilizados en el proceso de consolidación llevado a cabo por la Compañía Cervecerías Unidas S.A. al 31 de diciembre de 2021 y 2020.

Este informe ha sido preparado teniendo presente lo requerido en la NCG 30, Sección II.2.1, párrafo A.4.2 y se relaciona exclusivamente con Compañía Cervecerías Unidas S.A. y, es emitido solamente para información y uso de su Administración Superior y de la Comisión para el Mercado Financiero, por lo que no ha sido preparado para ser usado, ni debe ser usado, por ningún usuario distinto a los señalados.

ESTADO DE SITUACIÓN FINANCIERA

ACTIVOS	Al 31 de diciembre de 2021	Al 31 de diciembre de 2020
	M$	M$
Activos corrientes		
Efectivo y equivalentes al efectivo	713.841	1.306.367
Otros activos financieros	4.203.370	-
Activos por impuestos corrientes	-	77
Total activos corrientes	**4.917.211**	**1.306.444**
Activos no corrientes		
Inversiones contabilizadas por método de la participación	100.389.356	62.338.104
Activos por impuestos diferidos	-	1.679.479
Total activos no corrientes	**100.389.356**	**64.017.583**
Total activos	**105.306.567**	**65.324.027**

ESTADO DE SITUACIÓN FINANCIERA

PASIVOS Y PATRIMONIO	Al 31 de diciembre de 2021	Al 31 de diciembre de 2020
PASIVOS	**M$**	**M$**
Pasivos corrientes		
Otros pasivos financieros	-	1.779.740
Cuentas por pagar comerciales y otras cuentas por pagar	813	-
Cuentas por pagar a entidades relacionadas	43.542	-
Pasivos por impuestos corrientes	1.225.230	152.391
Total pasivos corrientes	**1.269.585**	**1.932.131**
Pasivos no corrientes		
Cuentas por pagar a entidades relacionadas	1.800.000	-
Total pasivos no corrientes	**1.800.000**	**-**
Total pasivos	**3.069.585**	**1.932.131**
PATRIMONIO		
Patrimonio neto atribuible a los propietarios de la controladora		
Capital emitido	34.210.580	34.210.580
Otras reservas	4.699.825	(21.567.052)
Resultados acumulados	63.326.577	50.748.368
Total patrimonio	**102.236.982**	**63.391.896**
Total pasivos y patrimonio	**105.306.567**	**65.324.027**

ESTADO DE RESULTADOS POR FUNCIÓN

ESTADO DE RESULTADOS POR FUNCIÓN	Por los ejercicios terminados al 31 de diciembre de	
	2021	2020
	M$	M$
Gastos de administración	(325.264)	(358.056)
Otras ganancias (pérdidas)	4.118.691	(1.137.175)
Ganancias (pérdidas) de actividades operacionales	**3.793.427**	**(1.495.231)**
Ingresos financieros	3.598	13.774
Costos financieros	(89.114)	(1.722)
Participación en utilidad (pérdida) de asociadas y negocios conjuntos contabilizados por el método de la participación	11.784.375	(3.442.506)
Ganancias (pérdidas) de cambio en moneda extranjera	(333)	(9.406)
Resultado por unidades de reajuste	2	1
Utilidad (pérdida) antes de impuestos	**15.491.955**	**(4.935.090)**
Impuestos a las ganancias	(2.913.746)	1.614.629
Utilidad (pérdida) del ejercicio	**12.578.209**	**(3.320.461)**

ESTADO DE RESULTADOS INTEGRALES

ESTADO DE RESULTADOS INTEGRALES	Por los ejercicios terminados al 31 de diciembre de	
	2021	2020
	M$	M$
Utilidad (pérdida) del ejercicio	12.578.209	(3.320.461)
Otro resultado integral		
Componentes de otro resultado integral que no se reclasificarán al resultado del ejercicio, antes de impuestos		
Ganancias (pérdidas) actuariales por planes de beneficios definidos	173.680	(249.118)
Otro resultado integral que no se reclasificará al resultado del ejercicio, antes de impuestos	**173.680**	**(249.118)**
Componentes de otro resultado integral que se reclasificarán al resultado del ejercicio, antes de impuestos		
Ganancias (pérdidas) por diferencias de conversión de subsidiarias en el exterior	28.797.454	(6.085.232)
Otro resultado integral que se reclasificará al resultado del ejercicio, antes de impuestos	**28.797.454**	**(6.085.232)**
Otros componentes de otro resultado integral, antes de impuestos	**28.971.134**	**(6.334.350)**
Impuestos a las ganancias relativos a componentes de otro resultado integral que no se reclasificará al resultado del ejercicio		
Impuesto a las ganancias relacionado con planes de beneficios definidos	(59.881)	62.179
Impuestos a las ganancias relativos a componentes de otro resultado integral que no se reclasificará al resultado del ejercicio	**(59.881)**	**62.179**
Total otros ingresos y gastos integrales del ejercicio	**28.911.253**	**(6.272.171)**
Ingresos y gastos integrales del ejercicio (1)	**41.489.462**	**(9.592.632)**

(1) Correspondería a la utilidad del ejercicio en el caso de que ningún ingreso o gasto se hubiera registrado directamente contra patrimonio.

ESTADO DE CAMBIOS EN EL PATRIMONIO

ESTADO DE CAMBIOS EN EL PATRIMONIO	Capital emitido	Otras reservas			Total otras reservas	Resultados acumulados	Total Patrimonio
	Capital pagado	Reservas de conversión	Reservas de ganancias y pérdidas por planes de beneficios definidos	Otras reservas varias			
	M$	M$	M$	M$	M$	M$	M$
Saldos al 1 de enero de 2020	**34.210.580**	**(14.433.158)**	**(356.522)**	**(505.201)**	**(15.294.881)**	**54.068.829**	**72.984.528**
Cambios							
Ingresos y gastos por resultados integrales	-	(6.085.232)	(186.939)	-	(6.272.171)	(3.320.461)	**(9.592.632)**
Total cambios en el patrimonio	**-**	**(6.085.232)**	**(186.939)**	**-**	**(6.272.171)**	**(3.320.461)**	**(9.592.632)**
SALDOS AL 31 DE DICIEMBRE DE 2020	**34.210.580**	**(20.518.390)**	**(543.461)**	**(505.201)**	**(21.567.052)**	**50.748.368**	**63.391.896**
Saldos al 1 de enero de 2021	**34.210.580**	**(20.518.390)**	**(543.461)**	**(505.201)**	**(21.567.052)**	**50.748.368**	**63.391.896**
Cambios							
Ingresos y gastos por resultados integrales	-	28.797.454	113.799	-	28.911.253	12.578.209	**41.489.462**
Incremento (disminución) por cambios en la participación de subsidiarias que no impliquen pérdida de control (1)	-	-	-	(2.644.376)	(2.644.376)	-	**(2.644.376)**
Total cambios en el patrimonio	**-**	**28.797.454**	**113.799**	**(2.644.376)**	**26.266.877**	**12.578.209**	**38.845.086**
SALDOS AL 31 DE DICIEMBRE DE 2021	**34.210.580**	**8.279.064**	**(429.662)**	**(3.149.577)**	**4.699.825**	**63.326.577**	**102.236.982**

(1) Corresponde al efecto por los cambios de participación de Compañía Industrial Cervecera S.A. sobre Sáenz Briones y Cía. S.A.I.C. Dichos cambios de participación ocurrieron con fecha 16 de abril,13 de julio y 9 de agosto de 2021, aumentando a un 94,2138%, 95,6345% y 99,9419% de participación respectivamente.

ESTADO DE FLUJOS DE EFECTIVO

ESTADO DE FLUJOS DE EFECTIVO	Por los ejercicios terminados al 31 de diciembre de	
	2021	2020
	M$	M$
Flujos de Efectivo Procedentes de (Utilizados en) Actividades de Operación		
Clases de Pagos		
Pagos a proveedores por el suministro de bienes y servicios	(324.451)	(357.811)
Flujos de efectivo procedentes (utilizados en) operaciones	**(324.451)**	**(357.811)**
Intereses pagados	(45.572)	(1.722)
Intereses recibidos	3.598	13.498
Impuestos a las ganancias reembolsados (pagados)	(161.347)	(1.249.318)
Otras entradas (salidas) de efectivo	(1.864.421)	2.278.101
Flujos de Efectivo Procedentes de (Utilizados en) Actividades de Operación	**(2.392.193)**	**682.748**
Flujos de Efectivo Procedentes de (Utilizados en) Actividades de Inversión		
Flujos de Efectivo Procedentes de (Utilizados en) Actividades de Inversión	**-**	**-**
Flujos de Efectivo Procedentes de (Utilizados en) Actividades de Financiación		
Importes procedentes de préstamos de largo plazo y bonos	1.800.000	-
Total importes procedentes de préstamos y bonos	**1.800.000**	**-**
Flujos de Efectivo Procedentes de (Utilizados en) Actividades de Financiación	**1.800.000**	**-**
Incremento Neto (Disminución) en el Efectivo y Equivalente al Efectivo, antes del Efecto de los Cambios en la Tasa de Cambio	**(592.193)**	**682.748**
Efectos de las variaciones en la tasa de cambio sobre el Efectivo y Equivalente	**(333)**	**(807)**
Incremento (disminución) de efectivo y equivalentes al efectivo	**(592.526)**	**681.941**
Efectivo y Equivalentes al Efectivo, Saldo Inicial	**1.306.367**	**624.426**
Efectivo y Equivalentes al Efectivo, Saldo Final	**713.841**	**1.306.367**

Nota 1 Resumen de las principales políticas contables

A continuación se describen las principales políticas de contabilidad adoptadas en la preparación de estos Estados Financieros.

1.1 Bases de preparación

Los presentes Estados Financieros al 31 de diciembre de 2021 han sido preparados de acuerdo a las Normas Internacionales de Información Financiera (IFRS) emitidas por el International Accounting Standards Board (IASB), las que han sido aplicadas de manera uniforme en los ejercicios que se presentan.

Los Estados Financieros se han preparado bajo el criterio del costo histórico, modificado por la revalorización de ciertos activos financieros y pasivos financieros (incluyendo instrumentos financieros) a su valor razonable.

La preparación de los Estados Financieros conforme a IFRS requiere el uso de ciertas estimaciones contables críticas. También exige a la Administración que ejerza su criterio profesional en el proceso de aplicación de las políticas contables de la Sociedad.

A la fecha de emisión de estos Estados Financieros, se han publicado nuevas Normas, Mejoras, Enmiendas e Interpretaciones a las normas existentes que no han entrado en vigencia y que la Sociedad no ha adoptado con anticipación o ha aplicado cuando corresponde.

La aplicación de nuevos pronunciamientos contables a partir del 1 de enero de 2021, no tuvo efecto significativo en los estados financieros consolidados de la Sociedad.

Estas son de aplicación obligatoria a partir de las fechas indicadas a continuación:

	Nuevas Normas, Mejoras, Enmiendas e Interpretaciones	Aplicación obligatoria para ejercicios iniciados en:
Enmienda IAS 16	Propiedades, Planta y Equipo: Ingresos antes del uso previsto.	1 de enero de 2022
Enmienda IAS 37	Actualizan referencias del Activo y Pasivo contingente al Marco Conceptual.	1 de enero de 2022
Enmienda IAS 41	Impuestos en las mediciones del valor razonable.	1 de enero de 2022
Enmienda IFRS 3	Actualizan referencia de la Combinación de Negocio al Marco Conceptual.	1 de enero de 2022
Enmienda IFRS 9	Honorarios en la prueba del "10 por ciento" para la baja en cuentas de pasivos financieros.	1 de enero de 2022
Enmienda IAS 1 - IAS 8	Presentación de Estados Financieros y políticas contables, cambios en las estimaciones, errores contables y políticas contables.	1 de enero de 2023
Enmienda IAS 12	Impuesto diferido relacionado con activos y pasivos que surgen de una sola transacción.	1 de enero de 2023
IFRS 17	Contratos de Seguros.	1 de enero de 2023
Enmienda IAS 1	Presentación de Estados Financieros y políticas contables, clasificación y liquidación de pasivos.	1 de enero de 2024

La Sociedad estima que la adopción de estas nuevas Normas, Mejoras, Enmiendas e Interpretaciones antes mencionadas, no tendrán un impacto significativo en los Estados Financieros.

1.2 Transacciones en monedas extranjeras y unidades de reajuste

Moneda de presentación y Moneda funcional

La Sociedad utiliza el peso chileno ($ o CLP) como su moneda funcional y moneda de presentación de sus Estados Financieros. La moneda funcional se ha determinado considerando el ambiente económico en que la Sociedad desarrolla sus operaciones y la moneda en que se generan los principales flujos de efectivo.

Transacciones y saldos

Las transacciones en monedas extranjeras y unidades reajustables son registradas al tipo de cambio de la respectiva moneda o unidad de reajuste a la fecha en que la transacción cumple con los requisitos para su reconocimiento inicial. Al cierre de cada Estado de Situación Financiera, los activos y pasivos monetarios denominados en monedas extranjeras y unidades reajustables son traducidos a pesos chilenos al tipo de cambio vigente de la respectiva moneda o unidad de reajuste. Las Ganancias (pérdidas) de cambio en moneda extranjera originadas, tanto en la liquidación de operaciones en moneda extranjera, como en la valorización de los activos y pasivos monetarios en moneda extranjera, se incluyen en el resultado del ejercicio en el rubro Ganancias (pérdidas) de cambio en moneda extranjera, en tanto las diferencias originadas por los cambios en unidades de reajuste se registran en el rubro Resultado por unidades de reajuste.

Los tipos de cambio de las principales monedas extranjeras y unidades de reajuste utilizadas en la preparación de los Estados Financieros, son los siguientes:

Pesos chilenos por unidad de moneda extranjera o unidad de reajuste		Al 31 de diciembre de 2021	Al 31 de diciembre de 2020
		$	$
Monedas extranjeras			
Dólar estadounidense	USD	844,69	710,95
Unidades de reajuste			
Unidad de fomento (*)	UF	30.991,74	29.070,33

(*) La Unidad de Fomento (UF) es un índice indexado a la inflación, denominado en pesos chilenos. La UF es calculada diariamente basada en los cambios que experimenta el ratio de inflación en el mes anterior.

Índice utilizado en economías hiperinflacionarias	Al 31 de diciembre de 2021	Al 31 de diciembre de 2020
Índice de Precios al Consumo Argentina	578,87	384,01
Variación porcentual del Índice de Precios al Consumo Argentina	50,0%	35,5%

La sociedad mantiene inversiones por método de la participación de manera directa sobre subsidiarias argentinas al 31 de diciembre de 2021.

1.3 Efectivo y equivalentes al efectivo

El efectivo y equivalentes al efectivo incluye los saldos en bancos.

1.4 Otros activos financieros

Los otros activos financieros incluyen contratos derivados en entidades financieras.

1.5 Instrumentos financieros

La IFRS 9 - Instrumentos financieros, reemplaza a la IAS 39 - Instrumentos financieros, para los períodos anuales que comiencen el 1 de enero de 2018 y que reúne tres aspectos de contabilidad y que son: clasificación y medición; deterioro; y contabilidad de cobertura.

Pasivos financieros

La Sociedad reconoce un pasivo financiero en el Estado de Situación Financiera de acuerdo a lo siguiente:

Cuentas por pagar comerciales y otras cuentas por pagar

Las cuentas por pagar comerciales y otras cuentas por pagar se reconocen a su valor nominal, debido a que no difiere significativamente de su valor razonable. La Sociedad ha determinado que no existe una diferencia significativa de utilizar el cálculo del costo amortizado del método de tasa de interés efectiva.

Instrumentos derivados

Todos los instrumentos financieros derivados son reconocidos a la fecha de suscripción del contrato y revaluados posteriormente a su valor razonable a la fecha de cierre de los Estados Financieros. Las utilidades y/o pérdidas resultantes de la medición a valor razonable son registradas en el Estado de Resultados por Función como utilidades y/o pérdidas por valor razonable de instrumentos financieros a menos que el instrumento derivado califique, esté designado y sea efectivo como un instrumento de cobertura.

Los instrumentos medidos a valor razonable a través de resultados incluyen activos financieros mantenidos para negociar y activos financieros que se han designado como tal por la Sociedad. Los activos financieros son clasificados como mantenidos para negociar si son adquiridos con el propósito de venderlos en el corto plazo.

Los instrumentos derivados que son designados como cobertura son contabilizados como coberturas de flujos de caja.

El valor razonable total de los derivados de cobertura se clasifican como Otros activos o Pasivos financieros no corrientes si el vencimiento de la partida cubierta es superior a 12 meses y como Otros activos o Pasivos financieros corrientes si el vencimiento restante de la partida cubierta es inferior a 12 meses. El efecto en resultados de estos instrumentos se puede ver en el rubro Otras ganancias (pérdidas) del Estado de Resultados por Función. La porción efectiva del cambio en el valor razonable de instrumentos derivados que son designados y califican como coberturas de flujos de caja es reconocida inicialmente en Reservas de Cobertura de Flujos de Caja en un componente separado del patrimonio. La utilidad o pérdida relacionada con la porción inefectiva es reconocida inmediatamente en el Estado de Resultados por Función. Los montos acumulados en patrimonio son reclasificados a resultados en el mismo período en que la respectiva exposición impacta el Estado de Resultados por Función. Cuando una cobertura de flujos de caja deja de cumplir con los criterios de contabilidad de cobertura, cualquier utilidad o pérdida acumulada que exista en patrimonio permanece en patrimonio y es reconocida cuando la transacción esperada es finalmente reconocida en el Estado Consolidado de Resultados por Función. Cuando se tiene la expectativa que una transacción esperada ya no ocurra, la utilidad o pérdida acumulada que exista en patrimonio se reconoce inmediatamente en el Estado de Resultados por Función.

Los instrumentos derivados se clasifican como mantenidos para negociar a menos que se clasifiquen como instrumentos de cobertura.

1.6 Inversiones contabilizadas por el método de participación

La Sociedad mantiene inversiones en asociadas que se definen como aquellas sobre las que el inversor no ejerce influencias significativas, y no es una subsidiaria ni constituye un negocio conjunto.

El método de la participación es un método según el cual, la inversión se reconoce al costo, y es ajustada posteriormente en función de los cambios que experimenta, tras la adquisición, la porción de los activos netos en la entidad participada que corresponde al inversor.

Los dividendos percibidos de estas sociedades por el método de la participación se registran deduciendo el valor de la participación y los resultados obtenidos por las mismas se registran en el Estado de Resultado por Función, bajo el rubro participación en la utilidad (pérdida) de asociadas y contabilizadas por el método de la participación.

1.7 Impuesto a las ganancias

El impuesto a las ganancias está conformado por el impuesto a la renta asociado a las obligaciones legales por impuesto a la renta y los impuestos diferidos reconocidos de acuerdo con la IAS Nº 12. El impuesto a la renta es reconocido en el Estado de Resultados por Función, excepto cuando éste se relaciona con partidas registradas directamente en el patrimonio, en cuyo caso el efecto de impuesto se reconoce también en patrimonio.

Obligación por impuesto a la renta

Las obligaciones por impuesto a la renta son reconocidas en los Estados Financieros en base a la mejor estimación de las rentas líquidas imponibles a la fecha de cierre de los Estados Financieros y aplicando la tasa de impuesto a la renta vigente a dicha fecha.

Impuestos diferidos

Los impuestos diferidos son los impuestos que la Sociedad espera pagar o recuperar en el futuro por las diferencias temporarias entre el valor libro de los activos y pasivos para propósitos de reporte financiero y la correspondiente base tributaria de estos activos y pasivos utilizada en la determinación de las utilidades afectas a impuesto. Los activos y pasivos por impuestos diferidos son generalmente reconocidos por todas las diferencias temporarias y son calculados a las tasas que estarán vigentes a la fecha en que los pasivos sean pagados y los activos sean realizados.

Se reconocen impuestos diferidos sobre las diferencias temporarias que surgen en inversiones en asociadas, excepto en aquellos casos en que la Sociedad pueda controlar la fecha en que revertirán las diferencias temporarias y sea probable que éstas no se vayan a revertir en un futuro previsible. Los activos por impuestos diferidos, incluidos aquellos originados por pérdidas tributarias, son reconocidos en la medida que es probable que en el futuro existan utilidades tributables contra las cuales se puedan imputar las diferencias temporarias deducibles y las pérdidas tributarias no utilizadas.

Los activos y pasivos por impuesto diferido son compensados si existe un derecho legalmente exigible de compensar activos tributarios contra pasivos tributarios y el impuesto diferido esté relacionado con la misma entidad tributaria.

Impuestos en Argentina

En Argentina fue aprobada por el Congreso una Reforma Tributaria que, entre otras medidas, incrementa el impuesto específico que grava a varios bebestibles, incluyendo el de la cerveza desde un 8% a un 14% sobre el precio de venta del fabricante, y que aplica a contar del 1 de marzo de 2018 y también reduce gradualmente, a contar del ejercicio 2018, la tasa de impuesto a la renta para las ganancias de 35% a 25% (30% para el año 2018 y 2019 y 25% a partir del año 2020) y los efectos al 31 de diciembre de 2018 fueron reconocidos, sin afectar significativamente los Estados Financieros. Adicionalmente, sobre los dividendos a distribuir se aplicará una retención que aumentará gradualmente de 0% a 13% (7% para el año 2018 y 2019 y 13% a partir del año 2020) aplicable a contar de los resultados del ejercicio 2018.

Con fecha 21 de diciembre de 2019 se sancionó la Ley N° 27.541 denominada "Ley de Solidaridad Social y Reactivación Productiva en el Marco de la Emergencia Pública" que modifica algunos artículos de la ley N° 27.430. Principalmente posterga un año más (para el año 2020) la tasa del 30% de impuesto a las ganancias y 7% de retención sobre los dividendos, quedando la tasa del 25% de impuesto a las ganancias y 13% de retención sobre dividendos a partir del año 2021.

Con fecha 16 de junio de 2021 se promulgó la Ley N° 27.630, mediante la cual se modifican nuevamente las alícuotas del impuesto a las ganancias para ejercicios fiscales iniciados a partir del 1 de enero de 2021. La aplicación de esta nueva ley no tuvo efectos significativos en los presentes Estados Financieros.

Las sociedades determinarán el monto del impuesto empleando la escala que se detalla a continuación:

Ganancia neta imponible acumulada		Pagarán $ ARS	Más el %	Sobre el excedente de $ ARS
Más de $ ARS	A $ ARS			
-	5.000.000	-	25%	-
5.000.000	50.000.000	1.250.000	30%	5.000.000
50.000.000	En adelante	14.750.000	35%	50.000.000

Se mantiene en 7% la tasa de retención para el pago de dividendos.

1.8 Gastos de administración

Los gastos de administración comprenden otros gastos generales y de administración.

1.9 Medio ambiente

En caso de existir pasivos ambientales se registran sobre la base de la interpretación actual de las leyes y reglamentos ambientales, cuando sea probable que una obligación se produzca y el importe de dicha responsabilidad se pueda calcular de forma fiable.

Los desembolsos asociados a la protección del medio ambiente se imputan al Estado de Resultados por Función cuando se incurren, excepto, las inversiones en obras de infraestructura destinadas a cumplir requerimientos medioambientales, las cuales se activan siguiendo los criterios contables generales para propiedades, plantas y equipos.

Nota 2 Cambios contables

Los Estados Financieros al 31 de diciembre de 2021 no presentan cambios en las políticas contables respecto de los estados financieros al 31 de diciembre de 2020.

Nota 3 Saldos y transacciones con partes relacionadas

Los montos indicados como transacciones en cuadro adjunto, corresponden a operaciones comerciales con empresas relacionadas, las que son efectuadas en condiciones similares a las que tendría un tercero, en cuanto a precio y condiciones de pago. No existen estimaciones de incobrables que rebajen saldos por cobrar y tampoco existen garantías relacionadas con las mismas.

Condiciones de los saldos y transacciones con empresas relacionadas:

(1) Corresponden a operaciones del giro social pactadas en pesos chilenos, que están amparadas por un contrato de mutuo.

En el cuadro de transacciones se han incluido las principales transacciones con entidades relacionadas.

El detalle de las cuentas por pagar a entidades relacionadas, es el siguiente:

Cuentas por pagar a entidades relacionadas:

Corriente:

RUT	Sociedad	País de origen	Ref.	Relación	Transacción	Moneda o unidad de reajuste	Al 31 de diciembre de 2021	Al 31 de diciembre de 2020
							M$	M$
90.413.000-1	Compañía Cervecerías Unidas S.A.	Chile	(1)	Controladora	Préstamo	CLP	43.542	-
Totales							**43.542**	**-**

No Corriente:

RUT	Sociedad	País de origen	Ref.	Relación	Transacción	Moneda o unidad de reajuste	Al 31 de diciembre de 2021	Al 31 de diciembre de 2020
							M$	M$
90.413.000-1	Compañía Cervecerías Unidas S.A.	Chile	(1)	Controladora	Préstamo	CLP	1.800.000	-
Totales							**1.800.000**	**-**

Transacciones más significativas y efectos en resultados:

A continuación se detallan las transacciones más significativas y sus efectos en el Estado de Resultados por Función de las transacciones con entidades relacionadas:

Por los ejercicios terminados al 31 de diciembre de 2021 y 2020:

RUT	Sociedad	País de origen	Relación	Transacción	2021		2020	
					Montos	(Cargos)/Abonos (Efecto Resultado)	Montos	(Cargos)/Abonos (Efecto Resultado)
					M$	M$	M$	M$
90.413.000-1	Compañía Cervecerías Unidas S.A.	Chile	Controladora	Préstamo	1.800.000	-	-	-
90.413.000-1	Compañía Cervecerías Unidas S.A.	Chile	Controladora	Servicios recibidos	14.902	(14.902)	-	-
90.413.000-1	Compañía Cervecerías Unidas S.A.	Chile	Controladora	Intereses préstamo	88.068	(88.068)	-	-
0-E	Compañía Industrial Cervecera S.A.	Argentina	Subsidiaria de la controladora	Pago de impuesto al patrimonio	54.125	-	77.386	-
0-E	CCU Argentina S.A.	Argentina	Subsidiaria de la controladora	Pago de impuesto al patrimonio	107.302	-	125.076	-

INVERSIONES INVEX CCU TRES LTDA. Y SUBSIDIARIAS

ESTADOS FINANCIEROS CONSOLIDADOS

(Cifras expresadas en miles de pesos chilenos)

Correspondiente al ejercicio terminado
al 31 de diciembre de 2021

El presente documento consta de 9 secciones:

- **Informe de los Auditores Independientes**
- **Estado Consolidado de Situación Financiera**
- **Estado Consolidado de Resultados por Función**
- **Estado Consolidado de Resultados Integrales**
- **Estado Consolidado de Cambios en el Patrimonio**
- **Estado Consolidado de Flujos de Efectivo**
- **Resumen de las Principales Políticas Contables**
- **Cambios Contables**
- **Saldos y Transacciones con Partes Relacionadas**

INFORME DEL AUDITOR INDEPENDIENTE

Santiago, 23 de febrero de 2022

Señores Accionistas y Directores
Compañía Cervecerías Unidas S.A.

Como auditores externos de Compañía Cervecerías Unidas S.A. y subsidiarias, hemos auditado sus estados financieros consolidados al 31 de diciembre de 2021 y 2020, sobre los que informamos con fecha 23 de febrero de 2022. Los estados financieros en forma resumida, preparados de acuerdo con lo establecido en la Norma de Carácter General (NCG) N° 30, Sección II.2.1, párrafo A.4.2, emitida por la Superintendencia de Valores y Seguros (actualmente Comisión para el Mercado Financiero – CMF), de la subsidiaria Inversiones Invex CCU Tres Ltda. y sus notas de "criterios contables aplicados" y "transacciones con partes relacionadas", adjuntos, son consistentes, en todos sus aspectos significativos, con la información contenida en los estados financieros consolidados que hemos auditado.

La preparación de tales estados financieros en forma resumida que incluye los criterios contables aplicados y las transacciones con partes relacionadas, es responsabilidad de la Administración de Compañía Cervecerías Unidas S.A. e Inversiones Invex CCU Tres Ltda.

Informamos que los mencionados estados financieros en forma resumida y sus notas de "criterios contables aplicados" y "transacciones con partes relacionadas" de Inversiones Invex CCU Tres Ltda. adjuntos, corresponden a aquellos que fueron utilizados en el proceso de consolidación llevado a cabo por la Compañía Cervecerías Unidas S.A. al 31 de diciembre de 2021 y 2020.

Este informe ha sido preparado teniendo presente lo requerido en la NCG 30, Sección II.2.1, párrafo A.4.2 y se relaciona exclusivamente con Compañía Cervecerías Unidas S.A. y, es emitido solamente para información y uso de su Administración Superior y de la Comisión para el Mercado Financiero, por lo que no ha sido preparado para ser usado, ni debe ser usado, por ningún usuario distinto a los señalados.

ESTADO CONSOLIDADO DE SITUACIÓN FINANCIERA

ACTIVOS	Al 31 de diciembre de 2021	Al 31 de diciembre de 2020
	M$	M$
Activos corrientes		
Efectivo y equivalentes al efectivo	53.174.177	35.024.167
Otros activos no financieros	7.596.170	4.379.321
Deudores comerciales y otras cuentas por cobrar	59.811.978	35.477.709
Cuentas por cobrar a entidades relacionadas	512.055	2.109.712
Inventarios	52.659.265	25.580.766
Activos por impuestos corrientes	1.058.348	7.257.880
Total activos corrientes distintos de activos mantenidos para la venta	**174.811.993**	**109.829.555**
Activos no corrientes mantenidos para la venta	512.173	350.780
Total activos no corrientes mantenidos para la venta	**512.173**	**350.780**
Total activos corrientes	**175.324.166**	**110.180.335**
Activos no corrientes		
Otros activos no financieros	3.443.466	4.712.630
Cuentas por cobrar no corrientes	557.027	450.188
Cuentas por cobrar a entidades relacionadas	-	134.045.718
Inversiones contabilizadas por método de la participación	84.572.921	607.625
Activos intangibles distintos de la plusvalía	53.165.694	36.611.628
Plusvalía	34.807.984	23.839.508
Propiedades, plantas y equipos (neto)	236.529.282	143.721.512
Propiedades de inversión	4.666.568	3.215.573
Activos por derechos de uso	4.707.588	2.252.569
Activos por impuestos diferidos	693.404	3.018.272
Activos por impuestos corrientes, no corrientes	-	57
Total activos no corrientes	**423.143.934**	**352.475.280**
Total activos	**598.468.100**	**462.655.615**

ESTADO CONSOLIDADO DE SITUACIÓN FINANCIERA

PASIVOS Y PATRIMONIO	Al 31 de diciembre de 2021	Al 31 de diciembre de 2020
PASIVOS	**M$**	**M$**
Pasivos corrientes		
Otros pasivos financieros	71.953	17.579
Pasivos por arrendamientos corrientes	1.478.139	911.800
Cuentas por pagar comerciales y otras cuentas por pagar	128.916.206	83.046.530
Cuentas por pagar a entidades relacionadas	45.960.512	10.145.916
Otras provisiones a corto plazo	110.684	99.467
Pasivos por impuestos corrientes	13.286.953	962.389
Provisiones corrientes por beneficios a los empleados	12.905.912	9.247.349
Otros pasivos no financieros	6.867	1.268.039
Total pasivos corrientes	**202.737.226**	**105.699.069**
Pasivos no corrientes		
Pasivos por arrendamientos no corrientes	2.212.198	929.462
Cuentas por pagar a entidades relacionadas	2.669.097	24.012.510
Otras provisiones a largo plazo	315.979	370.780
Pasivo por impuestos diferidos	27.513.986	16.509.361
Provisiones no corrientes por beneficios a los empleados	2.196.266	1.971.607
Total pasivos no corrientes	**34.907.526**	**43.793.720**
Total pasivos	**237.644.752**	**149.492.789**
PATRIMONIO		
Patrimonio neto atribuible a los propietarios de la controladora		
Capital emitido	115.524.238	115.524.238
Otras reservas	(84.056.282)	(143.668.308)
Resultados acumulados	152.904.189	140.261.314
Subtotal patrimonio atribuible a los propietarios de la controladora	**184.372.145**	**112.117.244**
Participaciones no controladoras	176.451.203	201.045.582
Total patrimonio	**360.823.348**	**313.162.826**
Total pasivos y patrimonio	**598.468.100**	**462.655.615**

ESTADO CONSOLIDADO DE RESULTADOS POR FUNCIÓN

ESTADO CONSOLIDADO DE RESULTADOS POR FUNCIÓN	Por los ejercicios terminados al 31 de diciembre de	
	2021	2020
	M$	M$
Ingresos por ventas	591.898.844	323.613.171
Costos de ventas	(284.507.039)	(176.943.443)
Margen bruto	**307.391.805**	**146.669.728**
Otros ingresos, por función	7.788.899	15.359.218
Costos de distribución	(123.417.023)	(82.818.938)
Gastos de administración	(35.220.146)	(24.160.725)
Otros gastos, por función	(100.754.103)	(53.706.707)
Otras ganancias (pérdidas)	(3.812.570)	(1.381.612)
Ganancias (pérdidas) de actividades operacionales	**51.976.862**	**(39.036)**
Ingresos financieros	16.061.305	10.490.977
Costos financieros	(14.509.338)	(10.891.540)
Participación en utilidad (pérdida) de asociadas y negocios conjuntos contabilizados por el método de la participación	1.358.612	45.506
Ganancias (pérdidas) de cambio en moneda extranjera	(11.500.971)	(5.736.823)
Resultado por unidades de reajuste	6.621.383	2.011.172
Utilidad (pérdida) antes de impuestos	**50.007.853**	**(4.119.744)**
Impuestos a las ganancias	(16.088.058)	494.620
Utilidad (pérdida) del ejercicio	**33.919.795**	**(3.625.124)**
Propietarios de la controladora	**12.642.875**	**(1.355.700)**
Participaciones no controladoras	21.276.920	(2.269.424)
Utilidad (pérdida) del ejercicio	**33.919.795**	**(3.625.124)**

ESTADO CONSOLIDADO DE RESULTADOS INTEGRALES

ESTADO CONSOLIDADO DE RESULTADOS INTEGRALES	Por los ejercicios terminados al 31 de diciembre de	
	2021	2020
	M$	M$
Utilidad (pérdida) del ejercicio	33.919.795	(3.625.124)
Otro resultado integral		
Componentes de otro resultado integral que no se reclasificarán al resultado del ejercicio, antes de impuestos		
Ganancias (pérdidas) actuariales por planes de beneficios definidos	473.328	(678.307)
Otro resultado integral que no se reclasificará al resultado del ejercicio, antes de impuestos	**473.328**	**(678.307)**
Componentes de otro resultado integral que se reclasificarán al resultado del ejercicio, antes de impuestos		
Ganancias (pérdidas) por diferencias de conversión de subsidiarias en el exterior	103.411.459	(24.811.280)
Otro resultado integral que se reclasificará al resultado del ejercicio, antes de impuestos	**103.411.459**	**(24.811.280)**
Otros componentes de otro resultado integral, antes de impuestos	**103.884.787**	**(25.489.587)**
Impuestos a las ganancias relativos a componentes de otro resultado integral que no se reclasificará al resultado del ejercicio		
Impuesto a las ganancias relacionado con planes de beneficios definidos	(163.455)	169.271
Impuestos a las ganancias relativos a componentes de otro resultado integral que no se reclasificará al resultado del ejercicio	**(163.455)**	**169.271**
Total otros ingresos y gastos integrales del ejercicio	**103.721.332**	**(25.320.316)**
Ingresos y gastos integrales del ejercicio	**137.641.127**	**(28.945.440)**
Ingresos y gastos integrales atribuibles a:		
Propietarios de la controladora (1)	**51.355.270**	**(10.435.311)**
Participaciones no controladoras	86.285.857	(18.510.129)
Ingresos y gastos integrales del ejercicio	**137.641.127**	**(28.945.440)**

(1) Correspondería a la utilidad del ejercicio en el caso de que ningún ingreso o gasto se hubiera registrado directamente contra patrimonio.

ESTADO CONSOLIDADO DE CAMBIOS EN EL PATRIMONIO

ESTADO CONSOLIDADO DE CAMBIOS EN EL PATRIMONIO	Capital emitido	Otras reservas			Total otras reservas	Resultados acumulados	Patrimonio atribuible a los propietarios de la controladora	Participaciones no controladoras	Total Patrimonio
	Capital pagado	Reservas de conversión	Reservas de ganancias y pérdidas por planes de beneficios definidos	Otras reservas varias					
	M$	M$	M$	M$	M$	M$	M$	M$	M$
Saldos al 1 de enero de 2020	**114.724.238**	**(153.482.537)**	**(350.008)**	**19.836.888**	**(133.995.657)**	**141.617.014**	**122.345.595**	**216.462.671**	**338.808.266**
Cambios									
Ingresos y gastos por resultados integrales	-	(8.896.381)	(183.230)	-	(9.079.611)	(1.355.700)	**(10.435.311)**	(18.510.129)	**(28.945.440)**
Incremento (disminución) por cambios en la participación de subsidiarias que no impliquen pérdida de control (1)	-	-	-	(593.040)	(593.040)	-	**(593.040)**	3.093.040	**2.500.000**
Emisión Patrimonio (2)	800.000	-	-	-	-	-	**800.000**	-	800.000
Total cambios en el patrimonio	**800.000**	**(8.896.381)**	**(183.230)**	**(593.040)**	**(9.672.651)**	**(1.355.700)**	**(10.228.351)**	**(15.417.089)**	**(25.645.440)**
SALDOS AL 31 DE DICIEMBRE DE 2020	**115.524.238**	**(162.378.918)**	**(533.238)**	**19.243.848**	**(143.668.308)**	**140.261.314**	**112.117.244**	**201.045.582**	**313.162.826**
Saldos al 1 de enero de 2021	**115.524.238**	**(162.378.918)**	**(533.238)**	**19.243.848**	**(143.668.308)**	**140.261.314**	**112.117.244**	**201.045.582**	**313.162.826**
Cambios									
Ingresos y gastos por resultados integrales	-	38.601.003	111.392	-	38.712.395	12.642.875	**51.355.270**	86.285.857	**137.641.127**
Incremento (disminución) por transferencias y otros cambios (3)	-	-	-	23.491.560	23.491.560	-	**23.491.560**	(105.126.501)	**(81.634.941)**
Incremento (disminución) por cambios en la participación de subsidiarias que no impliquen pérdida de control (4)	-	-	-	(2.591.929)	(2.591.929)	-	**(2.591.929)**	(5.753.735)	**(8.345.664)**
Total cambios en el patrimonio	**-**	**38.601.003**	**111.392**	**20.899.631**	**59.612.026**	**12.642.875**	**72.254.901**	**(24.594.379)**	**47.660.522**
SALDOS AL 31 DE DICIEMBRE DE 2021	**115.524.238**	**(123.777.915)**	**(421.846)**	**40.143.479**	**(84.056.282)**	**152.904.189**	**184.372.145**	**176.451.203**	**360.823.348**

(1) Corresponde al efecto que generó aporte de capital realizado con fecha 4 de septiembre de 2020 por Compañia de Cervecerías Unidas S.A. a Inversiones Invex CCU Ltda. *(Ver **Nota 1 - Resumen de las principales políticas contables (1.2), Numeral (1)**).*

(2) Corresponde a aumento de capital que Compañía de Cervecerías Unidas S.A. efectuó a la Sociedad con fecha 4 de de septiembre de 2020.

(3) Corresponde principalmente al efecto fusión de Southern Breweries S.C.S., con fecha 30 de noviembre de 2021, y el efecto de disolución de Inversiones Invex SB Limitada *(Ver **nota 1 - Resumen de las principales políticas contables (1.2), Numeral (1 y 2)**).*

(4) *Ver **Nota 1 - Resumen de las principales políticas contables (1.2), Numeral (3)**.*

ESTADO CONSOLIDADO DE FLUJOS DE EFECTIVO

ESTADO CONSOLIDADO DE FLUJOS DE EFECTIVO	Por los ejercicios terminados al 31 de diciembre de	
	2021	2020
	M$	M$
Flujos de Efectivo Procedentes de (Utilizados en) Actividades de Operación		
Clases de Cobros		
Cobros procedentes de las ventas de bienes y prestación de servicios	726.026.132	419.721.145
Clases de Pagos		
Pagos a proveedores por el suministro de bienes y servicios	(437.002.729)	(273.552.730)
Pagos a y por cuenta de los empleados	(68.709.397)	(39.777.352)
Otros pagos por actividades de operación	(114.873.514)	(60.424.364)
Flujos de efectivo procedentes (utilizados en) operaciones	**105.440.492**	**45.966.699**
Dividendos recibidos	69.431	16.779
Intereses pagados	(12.000.358)	(9.170.747)
Intereses recibidos	11.516.974	13.510.655
Impuestos a las ganancias reembolsados (pagados)	(1.775.430)	(2.888.665)
Otras entradas (salidas) de efectivo	(3.812.581)	84.958
Flujos de Efectivo Procedentes de (Utilizados en) Actividades de Operación	**99.438.528**	**47.519.679**
Flujos de Efectivo Procedentes de (Utilizados en) Actividades de Inversión		
Cobros a entidades relacionadas	2.413.719	3.341.689
Importes procedentes de la venta de propiedades, planta y equipo	-	168.352
Compras de propiedades, planta y equipo	(58.549.773)	(26.743.958)
Compras de activos intangibles	(196.784)	(509.946)
Compras de otros activos a largo plazo	-	(1.962)
Otras entradas (salidas) de efectivo	(2.153.154)	-
Flujos de Efectivo Procedentes de (Utilizados en) Actividades de Inversión	**(58.485.992)**	**(23.745.825)**
Flujos de Efectivo Procedentes de (Utilizados en) Actividades de Financiación		
Pagos por cambios en las participaciones en la propiedad en subsidiarias que no dan lugar a la pérdida de control	(8.345.664)	-
Importes procedentes de la emisión de acciones	-	3.300.000
Importes procedentes de préstamos de corto plazo	4.551.061	-
Total importes procedentes de préstamos	**4.551.061**	**-**
Préstamos de entidades relacionadas	2.772.102	15.763.095
Pagos de préstamos y bonos	(4.551.061)	(4.629.213)
Pagos de pasivos por arrendamiento	(2.316.908)	(1.923.271)
Pagos de préstamos de entidades relacionadas	-	(6.564.979)
Flujos de Efectivo Procedentes de (Utilizados en) Actividades de Financiación	**(7.890.470)**	**5.945.632**
Incremento Neto (Disminución) en el Efectivo y Equivalente al Efectivo, antes del Efecto de los Cambios en la Tasa de Cambio	**33.062.066**	**29.719.486**
Efectos de las variaciones en la tasa de cambio sobre el Efectivo y Equivalente	**(14.912.056)**	**(3.752.118)**
Incremento (disminución) de efectivo y equivalentes al efectivo	**18.150.010**	**25.967.368**
Efectivo y Equivalentes al Efectivo, Saldo Inicial	**35.024.167**	**9.056.799**
Efectivo y Equivalentes al Efectivo, Saldo Final	**53.174.177**	**35.024.167**

Nota 1 Resumen de las principales políticas contables

A continuación se describen las principales políticas de contabilidad adoptadas en la preparación de estos Estados Financieros Consolidados.

1.1 Bases de preparación

Los presentes Estados Financieros Consolidados al 31 de diciembre de 2021 han sido preparados de acuerdo a las Normas Internacionales de Información Financiera (IFRS) emitidas por el International Accounting Standards Board (IASB), las que han sido aplicadas de manera uniforme en los ejercicios que se presentan.

Los Estados Financieros Consolidados se han preparado bajo el criterio del costo histórico, modificado por la revalorización de ciertos activos financieros y pasivos financieros (incluyendo instrumentos derivados) a su valor razonable.

La preparación de los Estados Financieros Consolidados conforme a IFRS requiere el uso de ciertas estimaciones contables críticas. También exige a la Administración que ejerza su criterio profesional en el proceso de aplicación de las políticas contables de la Sociedad.

A la fecha de emisión de estos Estados Financieros Consolidados, se han publicado nuevas Normas, Mejoras, Enmiendas e Interpretaciones a las normas existentes que no han entrado en vigencia y que la Sociedad no ha adoptado con anticipación o ha aplicado cuando corresponde.

La aplicación de nuevos pronunciamientos contables a partir del 1 de enero de 2021, no tuvo efecto significativo en los estados financieros consolidados de la Sociedad.

Estas son de aplicación obligatoria a partir de las fechas indicadas a continuación:

Nuevas Normas, Mejoras, Enmiendas e Interpretaciones		Aplicación obligatoria para ejercicios iniciados en:
Enmienda IAS 16	Propiedades, Planta y Equipo: Ingresos antes del uso previsto.	1 de enero de 2022
Enmienda IAS 37	Actualizan referencias del Activo y Pasivo contingente al Marco Conceptual.	1 de enero de 2022
Enmienda IAS 41	Impuestos en las mediciones del valor razonable.	1 de enero de 2022
Enmienda IFRS 3	Actualizan referencia de la Combinación de Negocio al Marco Conceptual.	1 de enero de 2022
Enmienda IFRS 9	Honorarios en la prueba del "10 por ciento" para la baja en cuentas de pasivos financieros.	1 de enero de 2022
Enmienda IAS 1 - IAS 8	Presentación de Estados Financieros y políticas contables, cambios en las estimaciones, errores contables y políticas contables.	1 de enero de 2023
Enmienda IAS 12	Impuesto diferido relacionado con activos y pasivos que surgen de una sola transacción.	1 de enero de 2023
IFRS 17	Contratos de Seguros.	1 de enero de 2023
Enmienda IAS 1	Presentación de Estados Financieros y políticas contables, cambios en las estimaciones, clasificación y liquidación de pasivos.	1 de enero de 2024

La Sociedad estima que la adopción de estas nuevas Normas, Mejoras, Enmiendas e Interpretaciones antes mencionadas, no tendrán un impacto significativo en los Estados Financieros Consolidados.

1.2 Bases de consolidación

Subsidiarias

Subsidiarias son todas las entidades sobre las que la Sociedad tiene poder para dirgir las políticas financieras y de operación, lo que generalmente se deriva de una participación superior a la mitad de los derechos a voto. Al momento de evaluar si la Sociedad controla a otra entidad se considera la existencia y el efecto de los derechos potenciales de voto que sean actualmente susceptibles de ser ejercidos a la fecha de los Estados Financieros Consolidados. Las subsidiarias se consolidan a partir de la fecha en que se transfiere el control de la Sociedad, y se excluyen de la consolidación en la fecha en que cesa el mismo.

Para contabilizar la adquisición de subsidiarias la Sociedad utiliza el método de adquisición. El costo de la adquisición es el valor razonable de los activos entregados, de los instrumentos de patrimonio emitidos y de los pasivos incurridos o asumidos en la fecha de intercambio. Los activos identificables adquiridos y los pasivos y contigencias identificables asumidos en una combinación de negocios se valoran inicialmente de acuerdo a su valor razonable a la fecha de adquisición, con independencia del alcance de las participaciones no controladoras. El exceso del costo de adquisición sobre el valor razonable de la participación de la Sociedad en los activos netos identificables adquiridos se reconoce como plusvalía. Si el costo de adquisición es menor que el valor razonable de los activos netos de la subsidiaria adquirida, la diferencia se reconoce directamente, como una utilidad, en el Estado Consolidado de Resultados por Función.

Trasacciones entre subsidiarias

En la consolidación se eliminan las transacciones intersociedades, los saldos y las ganancias no realizadas por transacciones entre las entidades de la Sociedad. Las pérdidas no realizadas también se eliminan, a menos que la transacción proporcione evidencia de una pérdida por deterioro del activo transferido. Cuando es necesario para asegurar su uniformidad con las políticas adoptadas por la Sociedad, se modifican las políticas contables de la subsidiarias.

Participaciones no controladoras

Las participaciones no controladoras se presentan en el rubro Patrimonio del Estado Consolidado de Situación Financiera. Las ganancias o pérdidas atribuibles a las participaciones no controladoras se presentan en el Estado Consolidado de Resultados por Función después del resultado del ejercicio atribuible a propietarios de la controladora.

Inversiones contabilizadas por el método de la participación

Negocios conjuntos y asociadas

La Sociedad mantiene inversiones en asociadas que se definen como aquellas entidades sobre las que el inversor no ejerce influencia significativa y no es una subsidiaria ni constituye un negocio conjunto.

La Sociedad reconoce su participación en asociadas usando el método de la participación. Los Estados Financieros de las asociadas en donde participa la Sociedad son preparados para los mismos ejercicios de reporte, usando políticas contables consistentes. Se realizan ajustes para mantener en línea cualquier política contable diferente que pudiera existir.

Cuando la Sociedad contribuye o vende activos a las sociedades que corresponden a asociadas, cualquier utilidad o pérdida proveniente de la transacción es reconocida en resultados en base a la naturaleza de la transacción.

Los Estados Financieros Consolidados incluyen las siguientes subsidiarias directas e indirecta, donde el porcentaje de participación representa el interés económico a nivel consolidado:

Subsidiaria	Rut	País de origen	Moneda funcional	Porcentaje de participación directa e indirecta			
				Al 31 de diciembre de 2021			Al 31 de diciembre de 2020
				Directo	Indirecto	Total	Total
Inversiones Invex CCU Ltda. (1)	76.572.360-4	Chile	Dólar estadounidense	56,8107	-	56,8107	56,8107
Southern Breweries S.C.S. (2)	0-E	Luxemburgo	Dólar estadounidense	-	-	-	34,7781
Cía. Cervecerías Unidas Argentina S.A.	0-E	Argentina	Peso argentino	-	45,8173	45,8173	45,8173
Compañía Industrial Cervecera S.A.	0-E	Argentina	Peso argentino	-	35,9651	35,9651	35,9651
Andina de Desarrollo S.A.	0-E	Argentina	Peso argentino	-	21,2913	21,2913	21,2913
Sáenz Briones y Cía. S.A.I.C. (3)	0-E	Argentina	Peso argentino	-	35,9442	35,9442	32,3396
CCU Inversiones III SpA. (2)	76.933.685-0	Chile	Dólar estadounidense	-	-	-	34,7781

(1) Inversiones Invex CCU Ltda.

Con fecha 4 de septiembre de 2020 Compañía Cervecerías Unidas S.A. (CCU S.A.) realizó aporte de capital a la subsidiaria Inversiones Invex CCU Ltda. por un monto de M$ 2.500.000.

Con fecha 1 de junio de 2021, se acordó la división de la sociedad, constituyéndose a partir de ella, una nueva sociedad de responsabilidad limitada denominada Inversiones Invex SB Limitada. Para efectos de la división se disminuye el capital social de Inversiones Invex CCU Ltda., de US$ 306.466.817 a US$ 185.322.809 (equivalente a M$ 221.302.753 y M$ 133.823.454, respectivamente).

Mediante escritura pública del 2 de agosto de 2021, se acuerda la liquidación de la sociedad Inversiones Invex SB Ltda., la cual se materializó con fecha 31 de julio de 2021. En el acuerdo de disolución de dicha sociedad se traspasaron sus activos y pasivos a sus socios, Inversiones Invex Tres Ltda., CCU Inversiones S.A. y CCU S.A.

(2) Southern Breweries S.C.S.

En la Junta Extraordinaria de Accionistas de CCU Inversiones II SpA., celebrada el día 30 de noviembre de 2021 se acordó la fusión de Southern Breweries S.C.S., por incorporación en CCU Inversiones II SpA. En virtud de esta fusión, el capital de CCU Inversiones II SpA, queda íntegramente suscrito y pagado por un total de US$ 281.834.863, dividido en 219.486.075 acciones, nominativas, de una misma y única serie y sin valor nominal, en donde participan CCU S.A. en un 58,8429%, CCU Inversiones S.A. en un 0,0489%, Inversiones Invex CCU Tres Limitada 41,1070% y Inversiones CCU Lux S.à r.l. 0,0012%.

En consecuencia de lo anterior CCU Inversiones II SpA. es el único accionista de CCU Inversiones III Ltda., debido a que esta última pertenecia a Southern Breweries S.C.S.

Con fecha 31 de diciembre de 2021 por resolución de único accionista se acordó la fusión de CCU Inversiones III SpA, por incorporación en CCU Inversiones II SpA.

En virtud de esta fusión, CCU Inversiones II SpA., adquirió todos los activos, derechos, autorizaciones, permisos, obligaciones y pasivos de CCU Inversiones III SpA., y la sucederá en todos sus derechos y obligaciones. Con motivo de la Fusión se incorporó a la Sociedad Absorbente la totalidad del patrimonio de la Sociedad Absorbida, la que quedará disuelta sin necesidad de efectuar su liquidación.

(3) Sáenz Briones y Cía. S.A.I.C

Con fecha 16 de abril de 2021, la subsidiaria Compañía Industrial Cervecera S.A., adquirió 481.643 acciones, de los derechos accionarios de la sociedad argentina Sáenz Briones y Cía. S.A.I.C., al comprar a dos accionistas minoritarios. Quedando en consecuencia con el 94,2138% de participación sobre dicha sociedad.

El monto desembolsado por esta transacción ascendió a M$ 3.540.618 (337 millones de pesos argentinos) y el efecto patrimonial reconocido en la Sociedad por este cambio de participación fue de una reserva negativa ascendente a M$ 1.122.420.

Con fecha 13 de julio de 2021, la subsidiaria Compañía Industrial Cervecera S.A., adquirió 160.548 acciones, de los derechos accionarios de la sociedad argentina Sáenz Briones y Cía. S.A.I.C., al comprar a un accionista minoritario. Quedando en consecuencia con el 95,6345% de participación sobre dicha sociedad.

El monto desembolsado por esta transacción ascendió a M$ 1.168.183 (122 millones de pesos argentinos) y el efecto patrimonial reconocido en la Sociedad por este cambio de participación fue de una reserva negativa ascendente a M$ 346.289

Con fecha 9 de agosto de 2021, la subsidiaria Compañía Industrial Cervecera S.A., adquirió 481.920 acciones, de los derechos accionarios de la sociedad argentina Sáenz Briones y Cía. S.A.I.C., al comprar a un accionista minoritario. Quedando en consecuencia con el 99,9419% de participación sobre dicha sociedad.

El monto desembolsado por esta transacción ascendió a M$ 3.636.863 (390 millones de pesos argentinos) y el efecto patrimonial reconocido en la Sociedad por este cambio de participación fue de una reserva negativa ascendente a M$ 1.123.220.

1.3 Transacciones en monedas extranjeras y unidades de reajuste

Moneda de presentación y Moneda funcional

La Sociedad utiliza el peso chileno ($ o CLP) como su moneda funcional y moneda de presentación de sus Estados Financieros Consolidados. La moneda funcional se ha determinado considerando el ambiente económico en que la Sociedad desarrolla sus operaciones y la moneda en que se generan los principales flujos de efectivo. La moneda funcional de algunas subsidiarias en Chile y Argentina, es el dólar estadounidense y el peso argentino.

Transacciones y saldos

Las transacciones en monedas extranjeras y unidades reajustables son registradas al tipo de cambio de la respectiva moneda o unidad de reajuste a la fecha en que la transacción cumple con los requisitos para su reconocimiento inicial. Al cierre de cada Estado Consolidado de Situación Financiera, los activos y pasivos monetarios denominados en monedas extranjeras y unidades reajustables son traducidos a pesos chilenos al tipo de cambio vigente de la respectiva moneda o unidad de reajuste. Las ganancias (pérdida) de cambio en moneda extranjera originadas, tanto en la liquidación de operaciones en moneda extranjera, como en la valorización de los activos y pasivos monetarios en moneda extranjera, se incluyen en el resultado del ejercicio en el rubro Diferencias de cambio, en tanto las diferencias originadas por los cambios en unidades de reajuste se registran en el rubro Resultado por unidades de reajuste.

Para efectos de consolidación, los activos y pasivos de las subsidiarias cuya moneda funcional es distinta del peso chileno y no están operando en países cuya economía es considerada hiperinflacionaria, son traducidos a pesos chilenos usando los tipos de cambio vigentes a la fecha de los Estados Financieros Consolidados mientras las ganancias (pérdida) de cambio en moneda extranjera originadas por la conversión de activos y pasivos, son registradas en la cuenta de Reservas de conversión dentro de Otras reservas de patrimonio. Los ingresos, costos y gastos son traducidos al tipo de cambio promedio mensual para los respectivos ejercicios. Estos tipos de cambio no han sufrido fluctuaciones significativas durante estos meses.

Los resultados y la situación financiera de las entidades del Grupo CCU, que tienen una moneda funcional diferente de la moneda de presentación, siendo su moneda funcional la moneda de una economía hiperinflacionaria, como es el caso de las subsidiarias en Argentina a partir del 1 de julio de 2018, se convierten a la moneda de presentación conforme lo establecen las IAS 21 e IAS 29. Las cifras comparativas, por ser la moneda de presentación del Grupo la moneda de una economía no hiperinflacionaria, no se modifican respecto a las que fueron presentadas como importes corrientes del año en cuestión, dentro de los Estados Financieros del periodo precedente, es decir, estos importes no se ajustan por las variaciones posteriores que se hayan producido en el nivel de precios o los tipos de cambio.

Información financiera en economías hiperinflacionarias

La inflación en Argentina ha mostrado incrementos importantes desde inicios de 2018. La tasa de inflación acumulada de tres años, calculada usando diferentes combinaciones de índices de precios de consumo, ha superado el 100% durante varios meses, y sigue incrementándose. La inflación acumulada de tres años calculada usando el índice general de precios ya ha sobrepasado el 100%. Por lo tanto, conforme lo prescribe la IAS 29, se declaró a Argentina como una economía hiperinflacionaria a partir del 1 de julio de 2018.

Conforme lo anterior, la IAS 29 debe ser aplicada por todas aquellas entidades cuya moneda funcional sea el peso argentino para los períodos contables terminados con posterioridad al 1 de julio de 2018, como sí la economía siempre hubiese sido hiperinflacionaria. Al respecto la IAS 29 requiere que los estados financieros de una entidad cuya moneda funcional es la moneda de un país hiperinflacionario sean reexpresados en términos del poder adquisitivo vigente al final del período sobre el que se informa. Lo anterior, implica que la reexpresión de partidas no monetarias debe efectuarse desde su fecha de origen, última reexpresión, tasación u otra fecha particular en algunos casos muy específicos.

El factor de ajuste utilizado en cada caso es el obtenido con base en el índice combinado del Índice de Precios al Consumidor Nacional (IPC), con el Índice de Precios Mayoristas (IPIM), publicados por el Instituto Nacional de Estadística y Censos de la República Argentina (INDEC), según la serie elaborada y publicada por la Federación Argentina de Consejos Profesionales de Ciencias Económicas (FACPCE).

A efectos de consolidación, para las subsidiarias cuya moneda funcional es el peso argentino se ha considerado el párrafo 43 de la IAS 21, el cual requiere que los estados financieros de una subsidiaria que tiene la moneda funcional de una

economía hiperinflacionaria se reexpresen de acuerdo con la IAS 29, antes de ser convertidos para que estos sean incluidos en los estados financieros consolidados.

La re-expresión de las partidas no monetarias se realiza desde su fecha de reconocimiento inicial en los estados de situación financiera y considerando que los estados financieros son preparados bajo el criterio del costo histórico.

La re-expresión por hiperinflación se registrará hasta el período en el que la economía de la entidad deje de ser considerada como una economía hiperinflacionaria; en ese momento, los ajustes realizados por hiperinflación formarán parte del costo de los activos y pasivos no monetarios.

A continuación se presentan las Ganancias (pérdidas) derivadas de la posición monetaria neta de las subsidiarias en Argentina, que se registra en Resultado por unidades de reajuste:

	Por los ejercicios terminados al 31 de diciembre de	
	2021	2020
	M$	M$
Ganancias (pérdidas) derivadas de la posición monetaria neta	6.621.383	1.994.641

Los tipos de cambio de las principales monedas extranjeras, unidades de reajuste e índices utilizadas en la preparación de los Estados Financieros Consolidados, son los siguientes:

Pesos chilenos por unidad de moneda extranjera o unidad de reajuste		Al 31 de diciembre de 2021	Al 31 de diciembre de 2020
		$	$
Monedas extranjeras			
Dólar estadounidense	USD	844,69	710,95
Euro	EUR	955,64	873,30
Peso argentino	ARS	8,22	8,45
Unidades de reajuste			
Unidad de fomento (*)	UF	30.991,74	29.070,33

(*) La Unidad de Fomento (UF) es un índice indexado a la inflación, denominado en pesos chilenos. La UF es calculada diariamente basada en los cambios que experimenta el ratio de inflación en el mes anterior.

Índice utilizado en economías hiperinflacionarias	Al 31 de diciembre de 2021	Al 31 de diciembre de 2020
Índice de Precios al Consumo Argentina	578,87	384,01
Variación porcentual del Índice de Precios al Consumo Argentina	50,0%	35,5%

La sociedad mantiene inversiones directas contabilizadas mediante el método de la participación en subsidiarias argentinas al 31 de diciembre de 2021.

1.4 Efectivo y equivalente al efectivo

El efectivo y equivalentes al efectivo incluye el efectivo en caja, los saldos en bancos, los depósitos a plazos en entidades financieras, las inversiones en cuotas de fondos mutuos y los instrumentos financieros adquiridos con compromiso de retroventa, asi como todas las inversiones a corto plazo de gran liquidez, normalmente con un vencimiento de hasta tres meses.

1.5 Instrumentos financieros

La IFRS 9 - Instrumentos financieros, reemplaza a la IAS 39 - Instrumentos financieros, para los períodos anuales que comiencen el 1 de enero de 2018 y que reúne tres aspectos de contabilidad y que son: clasificación y medición; deterioro; y contabilidad de cobertura.

Activos financieros

La Sociedad reconoce un activo financiero en el Estado Consolidado de Situación Financiera de acuerdo a lo siguiente:

A la fecha de reconocimiento inicial, la administración de la Sociedad clasifica sus activos financieros como: (i) a valor razonable a través de resultados, (ii) costo amortizado (créditos y cuentas por cobrar) y (iii) a valor razonable con cambios en Otros resultados integrales (derivados de cobertura). La clasificación depende del propósito para el cual los activos financieros fueron adquiridos. Para los instrumentos no clasificados a valor razonable a través de resultados, cualquier costo atribuible a la transacción es reconocido como parte del valor del activo.

El valor razonable de instrumentos que son cotizados activamente en mercados formales está determinado por los precios de cotización en la fecha de cierre de los Estados Financieros Consolidados. Para inversiones donde no existe un mercado activo, el valor razonable es determinado utilizando técnicas de valorización, entre las que se incluyen: (i) el uso de transacciones de mercado recientes, (ii) referencias al valor actual de mercado de otro instrumento financiero de características similares, (iii) descuento de flujos de efectivo y (iv) otros modelos de valuación.

Con posterioridad al reconociento inicial de la Sociedad valoriza los activos financieros como se describen a continuación:

Créditos y cuentas por cobrar

Los créditos y las cuentas por cobrar comerciales se reconocen por el importe de la factura.

Una pérdida por deterioro para los saldos por cobrar a nuestros clientes se produce cuando existe una evidencia objetiva de que la Sociedad no será capaz de cobrar todos los importes de acuerdo a los términos originales de las cuentas a cobrar. Algunos indicadores de que una cuenta por cobrar pueda ser incobrable son las dificultades financieras, inicio de un proceso de quiebra, una reestructuración financiera y antigüedad de la morosidad de nuestros clientes.

El importe y cálculo de la estimación por pérdida por deterioro, se mide en una cantidad igual a las “Pérdidas Crediticias Esperadas”, utilizando el enfoque simplificado establecido en la IFRS 9 y para determinar si existe o no deterioro sobre la cartera se realiza un análisis de riesgo de acuerdo a la experiencia histórica (tres años) sobre la incobrabilidad de la misma, considerando otros factores de antigüedad hasta llegar a un 100% de las deudas superiores a 180 días, y de aquellos casos que, de acuerdo a la política, se estiman pérdidas parciales por deterioro sobre análisis individuales caso a caso.

La Sociedad considera que estos activos financieros están en mora cuando: i) Es poco probable que el deudor pague sus obligaciones de crédito en su totalidad, sin que la Sociedad recurra a acciones tales como la reclamación de seguros, o ii) el activo financiero ha excedido la fecha de vencimiento acordada contractualmente.

a) Medición de la pérdida esperada

La Pérdida Crediticia Esperada corresponde a la probabilidad de pérdidas crediticias de acuerdo a la historia reciente, considerando la incobrabilidad de los últimos tres años móviles. Estos ratios históricos se ajustan de acuerdo a la mensualidad y monto de los diferentes documentos por cobrar comerciales históricos. Complementariamente se analiza la cartera de acuerdo a su probabilidad de solvencia en el futuro, su historia financiera reciente y las condiciones de mercado, para determinar la categoría del cliente para la constitución de provisión en relación a su riesgo definido.

b) Deterioro crediticio

En cada fecha de presentación de los Estados Financieros, la Sociedad evalúa si estos activos financieros contabilizados a costo amortizado tienen deterioro crediticio. Un activo financiero tiene "deterioro crediticio" cuando ocurren uno o más eventos que tienen un impacto perjudicial en la estimación de los flujos de efectivo futuros. Adicionalmente, la Sociedad incluye información de los efectos por modificaciones de los flujos de efectivo contractuales (repactaciones), las cuales son menores y corresponden a casos específicos con clientes estratégicos de la Sociedad.

Adicionalmente la Sociedad mantiene seguros de crédito para cuentas por cobrar individualmente significativas. Las pérdidas por deterioro se registran en el Estado Consolidado de Resultados por Función en el período que se producen.

Los créditos y cuentas por cobrar comerciales corrientes se reconocen a su valor nominal y no se descuentan. La Sociedad ha determinado que el cálculo del costo amortizado no presenta diferencias significativas con respecto al monto facturado debido a que la transacción no tiene costos significativos asociados.

Pasivos financieros

La Sociedad reconoce un pasivo financiero en el Estado Consolidado de Situación Financiera, de acuerdo lo siguente:

Préstamos y obligaciones financieras que devengan intereses

Los préstamos y obligaciones financieras que devengan intereses son reconocidos inicialmente al valor razonable de los recursos obtenidos, menos los costos incurridos directamente atribuibles a la transacción. Después del reconocimiento inicial, los préstamos y obligaciones que devengan intereses se valorizan al costo amortizado. La diferencia entre el monto neto recibido y valor a pagar es reconocida en el Estado Consolidado de Resultados por Función durante el ejercicio de duración del préstamo, utilizando el método de interés efectivo.

Los intereses pagados y devengados que corresponden a préstamos y obligaciones utilizadas en el financiamiento de sus operaciones se presentan bajo Costos financieros.

Los préstamos y obligaciones que devengan intereses, con vencimiento dentro de los próximos doce meses, son clasificados como pasivos corrientes a menos que la Sociedad tenga el derecho incondicional de diferir el pago de la obligación por al menos doce meses después de la fecha del cierre de los Estados Financieros Consolidados.

Cuentas por pagar comerciales y otras cuentas por pagar

Las cuentas por pagar comerciales y otras cuentas por pagar se reconocen a su valor nominal, debido a que no difiere significativamente de su valor razonable. La Sociedad ha determinado que no existe una diferencia significativa de utilizar el cálculo del costo amortizado del método de la tasa de interés efectiva.

1.6 Deterioro de activos financieros

La Sociedad evalúa a cada fecha del Estado Consolidado de Situación Financiera si un activo financiero o grupo de activos financieros presenta indicios de deterioro.

La Sociedad evalúa el deterioro de las cuentas por cobrar en forma colectiva, para lo cual agrupa los activos financieros de su acuerdo con características de riesgo similares que son indicativas de la capacidad de los deudores para cumplir con sus obligaciones en los términos pactados. Cuando existe evidencia objetiva que se ha incurrido en una pérdida por deterioro de las cuentas por cobrar, el monto de la pérdida es reconocido en el Estado Consolidado de Resultados por función, bajo el rubro gastos de administración.

Si en un ejercicio posterior, el monto de la pérdida disminuye y la disminución puede ser objetivamente relacionada con un evento que ocurre después del reconocimiento del deterioro, la pérdida por deterioro anteriormente reconocida es reversada.

Cualquier reverso posterior de una pérdida por deterioro es reconocida en resultados en la medida que el valor libro del activo no excede su valor razonable a la fecha de reverso.

1.7 Inventarios

Los inventarios se valorizan al menor valor entre el costo de adquisición o producción y su valor neto realizable. El costo de producción de los productos terminados y de los productos en proceso incluyen las materias primas, la mano de obra directa, los gastos indirectos de fabricación basados en una capacidad operativa normal y otros costos incurridos para dejar los productos en las ubicaciones y condiciones necesarias para su venta, netos de descuentos atribuibles a los inventarios.

El valor neto realizable es el precio de venta estimado en el curso normal de los negocios, menos los gastos de comercialización y distribución. Cuando las condiciones del mercado generan que el costo de la producción supere a su valor neto realizable, se registra una estimación de deterioro por el diferencial del valor. En dicha estimación de deterioro se

consideran también montos relativos a obsolescencia derivados de baja rotación, obsolescencia técnica y productos retirados del mercado.

El costo de los inventarios y de los productos vendidos se determinan usando el método de Costo Promedio Ponderado (CPP). La Sociedad estima que la mayor parte de los inventarios tienen una alta rotación.

Los materiales y materias primas adquiridas a terceros se valorizan al precio de adquisición y cuando se consumen se incorporan al valor del costo de los productos terminados usando el método CPP.

1.8 Otros activos no financieros

Incluyen principalmente desembolsos por pagos anticipados relacionados para la confección de comerciales que están en proceso y que aun no han sido exhibidos, impuestos por recuperar y anticipos a proveedores en relación a ciertas compras de propiedades, plantas y equipos y contratos de publicidad corrientes y no corrientes.

1.9 Propiedades, plantas y equipos

Las propiedades, plantas y equipos (PPE) son registrados al costo histórico, menos depreciaciones acumuladas y pérdidas por deterioro. El costo incluye tanto los desembolsos directamente atribuibles a la adquisición o construcción del activo, como así también los costos por intereses incurridos para la construcción de cualquier activo calificado, los que se capitalizan durante el ejercicio de tiempo que es necesario para completar y preparar el activo para el uso que se pretende. Los desembolsos posteriores a la compra o adquisición sólo son capitalizados cuando es probable que beneficios económicos futuros asociados a la inversión fluyan hacia la Sociedad y los costos puedan ser medidos razonablemente. Los otros desembolsos posteriores corresponden a reparaciones o mantenciones y son registrados en el Estado de Resultados Consolidado por Función cuando son incurridos.

La depreciación de PPE es calculada linealmente basada en la vida útil estimada de dichos bienes, considerando el valor residual estimado de éstos. Cuando un bien está compuesto por componentes significativos, que tienen vidas útiles diferentes, cada parte se deprecia en forma separada. Las estimaciones de vidas útiles y valores residuales de PPE son revisadas y ajustadas, si es necesario, a cada fecha de cierre de los Estados Financieros Consolidados.

Las vidas útiles estimadas de propiedades, plantas y equipos son las siguientes:

Tipo de bienes	Número de años
Terrenos	Indefinida
Edificios y construcciones	20 a 60
Maquinarias y equipos	10 a 25
Muebles y enseres	5 a 10
Otros equipos (coolers)	5 a 8
Envases de vidrio, plasticos y contenedores	3 a 12

Las pérdidas y ganancias por la venta de propiedades, plantas y equipos se calculan comparando los ingresos obtenidos con el valor en libro y se incluyen en el Estado Consolidado de Resultados por Función.

Cuando el valor libro de un activo de propiedad, planta y equipos excede a su monto recuperable, este es reducido inmediatamente hasta su monto recuperable (Ver ***Nota 1 - Resumen de las principales políticas contables, 1.14***).

1.10 Arrendamientos

Los contratos de arriendo se registran mediante el reconocimiento de un activo por el derecho de uso de los bienes sujetos a contratos de arrendamiento bajo el rubro Activos por derechos de uso y un pasivo que se presenta dentro de pasivos corrientes y no corrientes, en el rubro Pasivos por arrendamientos , equivalente al valor presente de los pagos asociados al contrato. Cabe señalar, que los activos y pasivos derivados de un contrato de arrendamiento se miden inicialmente a su valor presente.

En cuanto a los efectos en el Estado Consolidado de Resultados por función, mensualmente se reconoce la depreciación del derecho de uso, dicha depreciación es calculada linealmente durante el plazo del arrendamiento, junto con la correspondiente cuota de costo financiero asociada a la actualización del pasivo por arrendamiento. Este costo financiero se reconoce en resultados durante el período de arrendamiento, con el fin de producir una tasa de interés periódica constante sobre el saldo restante del pasivo. En el caso de modificaciones al contrato de arrendamiento tales como valor del arrendamiento, plazo, índice de reajustabilidad, tasa de interés asociada, etc., el arrendatario reconoce el monto de la nueva medición del pasivo por arrendamiento como un ajuste al activo por el derecho de uso.

Antes de la entrada en vigencia de la IFRS 16, la Sociedad clasificaba los arrendamientos cuando se transferían sustancialmente todos los riesgos y beneficios asociados a la propiedad del bien. Todos los demás arriendos se consideraban operativos. Los bienes adquiridos mediante arrendamiento financiero se registraban como activos no corrientes, valorándose inicialmente al valor presente de los pagos mínimos futuros o a su valor justo si es menor, reflejándose en el pasivo la correspondiente deuda con el arrendatario. Los pagos realizados se desglosaban entre la cancelación de la deuda y la carga financiera correspondiente, la cual se registra como Costo financiero del período. En el caso de arrendamientos operativos, el gasto se contabilizaba linealmente en función de la duración del contrato de arrendamiento por el valor del servicio devengado.

1.11 Propiedades de inversión

Las propiedades de inversión corresponden a terrenos y edificios mantenidos por la Sociedad con la finalidad de generar plusvalías y no para ser utilizadas en el transcurso normal de sus negocios y son registradas al costo histórico menos cualquier pérdida por deterioro. Las propiedades de inversión, excluidos los terrenos, se deprecian basada en la vida útil estimada de dichos bienes considerando el valor residual estimado de estos.

1.12 Activos intangibles distintos de plusvalía

Marcas comerciales

Las marcas comerciales de la Sociedad corresponden a activos intangibles de vida útil indefinida que se presentan a su costo histórico, menos cualquier perdida por deterioro. La Sociedad considera que mediante las inversiones en marketing las marcas mantienen su valor y por lo tanto se consideran con vida útil indefinida y son amortizables. Estos activos se somenten a pruebas de deterioro anualmente o cuando existan factores que indiquen una posible pérdida de valor (Ver ***Nota 1 – Resumen de las principales políticas contables, 1.14***).

Programas informáticos

Las licencias adquiridas de programas informáticos son capitalizadas al valor de los costos incurridos en adquirirlas y prepararlas para usar los programas específicos. Estos costos se amortizan durante sus vidas útiles estimadas (4 a 7 años). Los costos de mantenimiento de programas informáticos se reconocen como gasto en el período en que se incurren.

Investigación y desarrollo

Los gastos de investigación y desarrollo se reconocen como un gasto en el ejercicio en que se incurren.

1.13 Plusvalía

La plusvalía representa el exceso del costo de adquisición de una combinación de negocios sobre la participación de la Sociedad en el valor razonable de los activos identificables, pasivos y pasivos contingentes de la subsidiarias a la fecha de la adquisición y es contabilizado a su valor de costos menos pérdidas acumuladas por deterioro. La plusvalía relacionada con adquisiciones de negocios conjuntos se incluyen en el valor contable de la inversión.

Para los efectos de pruebas de deterioro, las plusvalía es asignada a las Unidades Generadoras de Efectivo (UGE) que se espera se beneficien de las sinergias de una combinación de negocios. Cada unidad o grupo de unidades representa el menor nivel de la Sociedad al cual la plusvalía es monitoreada para efectos de administración interna y el cual no es mayor que un segmento de la operación. Las UGEs, a las cuales es asignada dicha plusvalía comprada, son testeadas anualmente por deterioro o con mayor frecuencia cuando hay indicios que una unidad generadora de efectivo puede estar deteriorada, o que han cambiado algunas de las condiciones de mercado que le son relevantes.

La plusvalía generada en adquisiciones de negocios conjuntos es evaluada por deterioro como parte de la inversión siempre que haya indicios que la inversión pueda estar deteriorada.

Una pérdida por deterioro es reconocida por el monto en que el libro de la unidad generadora de efectivo excede su valor recuperable, siendo el valor recuperable el mayor entre el valor razonable de la unidad generadora de efectivo, menos los costos de venta, y su valor en uso.

Una pérdida por deterioro es asignada primero a la plusvalía para reducir su valor libro y luego a los otros activos de la unidad generadora de efectivo. Una vez reconocidas las perdidas por deterioro no son reversadas en los ejercicios siguientes.

1.14 Deterioro de activos no corrientes distintos de la plusvalía

La Sociedad evalúa anualmente la existencia de indicadores de deterioro sobre activos no financieros. Si existen indicadores, la Sociedad estima el monto recuperable del activo deteriorado. De no ser posible estimar el monto recuperable del activo deteriorado a nivel individual, la Sociedad estima el monto recuperable de la unidad generadora de efectivo al cual el activo pertenece.

Para los activos intangibles de vida útil indefinida, los cuales no son amortizados, en forma anual o antes si se detectan evidencias de deterioro, se realizan las pruebas necesarias, de modo de asegurar que su valor contable no supere el valor recuperable.

El monto recuperable es definido como el mayor entre el valor razonable, menos los costos de venta y el valor en uso. El valor en uso es determinado mediante la estimación de los flujos de efectivo futuros, asociados al activo o unidad generadora de efectivo, descontados a su valor presente, utilizando tasas de interés, antes de impuestos, que reflejan el valor del dinero en el tiempo y los riesgos específicos del activo. En el caso que el monto del valor libro del activo exceda a su monto recuperable, la Sociedad registra una pérdida por deterioro en los resultados del ejercicio.

Los demás activos no financieros distintos de plusvalía e intangibles con vida útil indefinida, se someten a pruebas de pérdidas por deterioro siempre que algún suceso o cambio en las circunstancias del negocio indiquen que el valor libros de los activos puede no ser recuperable y se reconoce una pérdida por deterioro cuando el valor libros es mayor que su valor recuperable.

La Sociedad evalúa si los indicadores de deterioro sobre activos no financieros que derivaron en pérdidas registradas en ejercicios pasados han desaparecido o han disminuido. Si existe esta situación, el monto recuperable del activo específico es recalculado y su valor libro incrementado si es necesario. El incremento es reconocido en el Estado Consolidado de Resultados por Función como un reverso de pérdidas por deterioro. El incremento del valor del activo previamente deteriorado es reconocido sólo si éste proviene de cambios en los supuestos que fueron utilizados para calcular el monto recuperable. El monto de incremento del activo producto del reverso de la pérdida por deterioro es limitado hasta el monto que hubiera sido reconocido de no haber existido el deterioro.

1.15 Activos no corrientes mantenidos para la venta

La Sociedad clasifica como activos no corrientes mantenidos para la venta las propiedades, plantas y equipos sujetos a enajenación, para los cuales en la fecha de cierre del Estado Consolidado de Situación Financiera se han iniciado gestiones activas para su venta.

Estos activos sujetos a enajenación se valorizan al menor valor entre el valor libros y el valor estimado de venta deducidos los costos necesarios de llevarla a cabo, y dejan de depreciarse desde el momento en que son clasificados como activos no corrientes mantenidos para la venta.

1.16 Impuesto a las ganancias

El impuesto a las ganancias está conformado por el impuesto a la renta asociado a las obligaciones legales por impuesto a la renta y los impuestos diferidos reconocidos de acuerdo con la IAS Nº 12. El impuesto a la renta es reconocido en el Estado Consolidado de Resultados por Función, excepto cuando éste se relaciona con partidas registradas directamente en el patrimonio, en cuyo caso el efecto de impuesto se reconoce también en patrimonio.

Obligación por impuesto a la renta

Las obligaciones por impuesto a la renta son reconocidas en los Estados Financieros en base a la mejor estimación de las rentas líquidas imponibles a la fecha de cierre de los Estados Financieros y aplicando la tasa de impuesto a la renta vigente a dicha fecha en los países en que opera la Sociedad.

Impuestos diferidos

Los impuestos diferidos son los impuestos que la Sociedad espera pagar o recuperar en el futuro por las diferencias temporarias entre el valor libro de los activos y pasivos para propósitos de reporte financiero y la correspondiente base tributaria de estos activos y pasivos utilizada en la determinación de las utilidades afectas a impuesto. Los activos y pasivos por impuestos diferidos son generalmente reconocidos por todas las diferencias temporarias y son calculados a las tasas que estarán vigentes a la fecha en que los pasivos sean pagados y los activos sean realizados.

Se reconocen impuestos diferidos sobre las diferencias temporarias que surgen en inversiones en subsidiarias y asociadas, excepto en aquellos casos en que la Sociedad pueda controlar la fecha en que revertirán las diferencias temporarias y sea probable que éstas no se vayan a revertir en un futuro previsible. Los activos por impuestos diferidos, incluidos aquellos originados por pérdidas tributarias, son reconocidos en la medida que es probable que en el futuro existan utilidades tributables contra las cuales se puedan imputar las diferencias temporarias deducibles y las pérdidas tributarias no utilizadas.

Los activos y pasivos por impuesto diferido son compensados si existe un derecho legalmente exigible de compensar activos tributarios contra pasivos tributarios y el impuesto diferido esté relacionado con la misma entidad tributaria.

Impuestos en Argentina

En Argentina fue aprobada por el Congreso una Reforma Tributaria Ley N° 27.430, que, entre otras medidas, incrementa el impuesto específico que grava a varios bebestibles, incluyendo el de la cerveza desde un 8% a un 14% sobre el precio de venta del fabricante, y que aplica a contar del 1 de marzo de 2018, además reduce gradualmente, a contar del ejercicio 2018, la tasa de impuesto a la renta para las ganancias de 35% a 25% (30% para el año 2018 y 2019 y 25% a partir del año 2020). Los efectos al 31 de diciembre de 2017 fueron reconocidos, sin afectar significativamente los Estados Financieros Consolidados. Adicionalmente, sobre los dividendos a distribuir se aplicará una retención que aumentará gradualmente de 0% a 13% (7% para el año 2018 y 2019 y 13% a partir del año 2020) aplicable a contar de los resultados del ejercicio 2018.

Con fecha 21 de diciembre de 2019 se sancionó la Ley N° 27.541 denominada " Ley de Solidaridad Social y Reactivación Productiva en el Marco de la Emergencia Pública" que modifica algunos artículos de la ley N° 27.430. Principalmente posterga un año más (para el año 2020) la tasa del 30% de impuesto a las ganancias y 7% de retención sobre los dividendos, quedando la tasa del 25% de impuesto a las ganancias y 13% de retención sobre dividendos a partir del año 2021.

1.17 Beneficios a los empleados

Vacaciones de los empleados

La sociedad registra el costo asociado a las vacaciones del personal sobre base devengada.

Bonificaciones a empleados

La sociedad reconoce un pasivo y un gasto para bonos cuando está obligada contractualmente o cuando dado el resultado a determinada fecha se estima que se pagará o devengará a final de año.

Indemnización por años de servicios

La Sociedad registra un pasivo por el pago a todo evento de indemnizaciones por años de servicios, correspondiente a planes de beneficios definidos, derivados de los acuerdos colectivos e individuales suscritos con los trabajadores. Esta obligación se determina mediante el valor actuarial del costo devengado del beneficio, método que considera diversos factores en el cálculo, tales como estimaciones de permanencia futura, tasas de mortalidad, incrementos salariales futuros y tasas de descuentos. Este valor asi determinado se presenta a valor actual utilizando el método de beneficios devengados por años de servicios. Las tasas de descuentos se determinan por referencia a curvas de tasas de interés de mercado. Las pérdidas y ganancias son directamente reconocidas en el Estado Consolidado de Resultados por Función.

De acuerdo a la Enmineda IAS N°19, las pérdidas o ganancias actuariales se registran directamente en el Estado Consolidado de Resultados Integrales, en Patrimonio, y por otra parte, de acuerdo a las políticas de la Sociedad, los costos financieros relacionados al plan de beneficios definidos se registran bajo el rubro costos financieros en el Estado Consolidado de Resultado por Función.

1.18 Provisiones

Las provisiones se reconocen cuando: (i) la Sociedad tiene una obligación presente, ya sea legal o implícita, como resultado de eventos pasados; (ii) es probable vaya a ser necesaria una salida de recursos para liquidar la obligación y (iii) el monto se ha estimado de forma fiable. Los montos reconocidos como provisión son la mejor estimación de la administración a la fecha de cierre de los Estados Financieros Consolidados y de los desembolsos necesarios para liquidar la obligación.

Los conceptos por los cuales se constituyen provisiones con cargo a resultados corresponden principalmente a juicios civiles, laborales y tributarios por los que pudiese verse afectada la Sociedad.

1.19 Reconocimiento de ingresos

Los ingresos son reconocidos en la medida en que es probable que los beneficios económicos fluyan hacia la Sociedad y puedan ser medidos con fiabilidad. Los ingresos son medidos al valor razonable de los beneficios económicos recibidos o por recibir y se presentan netos del impuesto al valor agregado, impuestos específicos, devoluciones, descuentos y rappel.

Los ingresos por ventas de bienes se reconocen después de que la Sociedad ha transferido al comprador los riesgos y beneficios inherentes a la propiedad de esos bienes y no mantiene el derecho a disponer de ellos, ni a mantener un control eficaz; por lo general, esto significa que las ventas se registran al momento del traspaso de riesgos y beneficios a los clientes en conformidad con los términos convenidos en los acuerdos comerciales y una vez que se satisface la obligación de desempeño.

En relación a la IFRS 15, la Sociedad ha aplicado los criterios establecidos en esta norma para los presentes Estados Financieros Consolidados.

Venta de productos en el mercado doméstico

La Sociedad genera sus ingresos principalmente por la venta de bebestibles tales como cervezas, bebidas gaseosas, aguas minerales, aguas purificadas, néctares, vinos, sidra y licores, productos que son distribuidos a través de comercios minoristas, distribuidores mayoristas y cadenas de supermercados. Ninguno de ellos actúa como agente comercial de la Sociedad. Los ingresos por ventas en los mercados domésticos, netos del impuesto al valor agregado, impuestos específicos, devoluciones, descuentos y rappel, se reconocen al momento de la entrega de los productos conjuntamente con la transferencia de todos los riesgos y beneficios de los mismos y una vez que se satisface la obligación de desempeño.

Exportación

En general las condiciones de entrega de la Sociedad en las ventas de exportación se basan en los Incoterms 2000, siendo las reglas oficiales para la interpretación de términos comerciales emitidos por la Cámara de Comercio Internacional.

La estructura de reconocimiento de ingresos se basa en la agrupación de Incoterms, principalmente en los siguientes grupos:

- "FOB (Free on Board) y similares", donde el comprador organiza y paga por el transporte, por lo tanto, el punto de venta es la entrega de las mercancías al transportista contratado por el comprador, momento en que se reconocen los ingresos.

- "CIF (Cost, Insurance & Freight) y similares", mediante el cual la Sociedad organiza y paga el gasto de transporte al exterior y algunos otros gastos, aunque la Sociedad deja de ser responsable de las mercancías una vez que han sido entregadas a la Sociedad marítima o aérea de conformidad con el plazo pertinente. El punto de venta es la entrega de la mercancía al transportista contratado por el vendedor para el transporte al destino, momento en que se reconocen los ingresos.

En el caso de existir discrepancias entre los acuerdos comerciales y los Incoterms definidos para la operación, primarán los establecidos en los contratos.

Los ingresos por ventas en los mercados de exportación se reconocen netos de impuestos específicos, devoluciones, descuentos y rappel, según corresponda y se registran de acuerdo al Incoterm definido y conjuntamente con la transferencia de todos los riesgos y beneficios de los mismos y una vez que se satisface la obligación de desempeño.

1.20 Acuerdos comerciales con distribuidores y cadenas de supermercado

La Sociedad celebra acuerdos comerciales con sus clientes, distribuidores y supermercados a través de los cuales se establecen: (i) descuentos por volumen y otras variables del cliente; (ii) descuentos promocionales, que corresponden a una reducción adicional en el precio de los productos vendidos, con ocasión del desarrollo de iniciativas comerciales (promociones temporales); (iii) pago por servicios y otorgamiento de contraprestaciones (contratos de publicidad y promoción, uso de espacios preferentes y otros); y (iv) publicidad compartida, que corresponde a la participación de la Sociedad en campañas publicitarias, revistas de promoción y apertura de nuevos puntos de venta.

Los descuentos por volumen y descuentos promocionales se reconocen como una reducción en el precio de venta de los productos vendidos. Los aportes para publicidad compartida se reconocen cuando se han desarrollado las actividades publicitarias acordadas con el distribuidor y se registran como gastos de comercialización incurridos, bajo el rubro Otros gastos por función.

Los compromisos con distribuidores o importadores en el ámbito de las exportaciones se reconocen en base a los acuerdos comerciales existentes.

1.21 Costo de venta de productos

Los costos de venta incluyen el costo de producción de los productos vendidos y otros costos incurridos para dejar las existencias en las ubicaciones y condiciones necesarias para su venta. Estos costos incluyen, entre sus principales, los costos de materias primas, costo de envasado, costos de la mano de obra del personal de producción, la depreciación de los activos relacionados a la producción, la depreciación de los envases retornables, los pagos por licencias y los costos operativos y de mantenimiento de plantas y equipos.

1.22 Otros ingresos por función

Los otros ingresos por función comprenden, principalmente, ingresos por venta de activo fijo y otros activos, recuperación de siniestros, arriendos, y cobros por termino anticipados de licencias de marcas.

1.23 Otros gastos por función

Otros gastos por función comprenden, principalmente, gastos de publicidad y promoción, las depreciaciones de activos de venta, gastos de venta, gastos de marketing (conjuntos, letreros, neones en instalaciones de clientes) y las remuneraciones y compensaciones del personal de marketing y ventas.

1.24 Costo de distribución

Los costos de distribución comprenden todos aquellos gastos necesarios para entregar los productos a los clientes.

1.25 Gastos de administración

Los gastos de administración comprenden las remuneraciones y compensaciones del personal de las unidades de apoyo, las depreciaciones de oficinas, equipos, instalaciones y muebles utilizados en estas funciones, las amortizaciones de activos no corrientes y otros gastos generales y de administración.

1.26 Medio ambiente

En caso de existir pasivos ambientales se registran sobre la base de la interpretación actual de las leyes y reglamentos ambientales, cuando sea probable que una obligación se produzca y el importe de dicha responsabilidad se pueda calcular de forma fiable.

Los desembolsos asociados a la protección del medio ambiente se imputan al Estado Consolidado de Resultados por Función cuando se incurren, excepto, las inversiones en obras de infraestructura destinadas a cumplir requerimientos medioambientales, las cuales se activan siguiendo los criterios contables generales para propiedades, plantas y equipos.

Nota 2 Cambios contables

Los Estados Financieros Consolidados al 31 de Diciembre de 2021 no presentan cambios en las políticas contables respecto de los estados financieros al 31 de diciembre de 2020.

Nota 3 Saldos y transacciones con partes relacionadas

Las transacciones entre la Sociedad y sus subsidiarias, corresponden a operaciones habituales en cuanto a su objeto y condiciones. Estas transacciones han sido eliminadas en el proceso de consolidación y no desglosan en esta nota.

Los montos indicados como transacciones en cuadro adjunto, corresponden a operaciones comerciales con empresas relacionadas, las que son efectuadas en condiciones similares a las que tendría un tercero, en cuanto a precio y condiciones de pago. No existen estimaciones de incobrables que rebajen saldos por cobrar y tampoco existen garantías relacionadas con las mismas.

Condiciones de los saldos y transacciones con empresas relacionadas:

(1) Corresponden a operaciones del giro social pactadas en moneda extranjera, y cuya condición de pago es, habitualmente a 30 días y se presentan a tipo de cambio de cierre.

(2) Corresponden a operaciones del giro social pactadas en moneda extranjera, que están amparadas por un contrato de mutuo.

En el cuadro de transacciones se han incluido las principales transacciones con entidades relacionadas.

El detalle de las cuentas por cobrar y pagar a entidades relacionadas, es el siguiente:

Cuentas por cobrar a entidades relacionadas

Corriente:

RUT	Sociedad	País de origen	Ref.	Relación	Transacción	Moneda o unidad de reajuste	Al 31 de diciembre de 2021	Al 31 de diciembre de 2020
							M$	M$
76.349.531-0	CCU Inversiones II Ltda.	Chile	(2)	Subsidiaria de la controladora	Préstamo	USD	-	1.311.370
90.413.000-1	Compañía Cervecerías Unidas S.A.	Chile	(1)	Controladora	Servicios prestados	USD	10.791	36.019
96.981.310-6	Cervecería Kunstmann S.A.	Chile	(1)	Subsidiaria de la controladora	Servicios prestados	USD	55.269	50.906
99.586.280-8	Compañía Pisquera de Chile S.A.	Chile	(1)	Subsidiaria de la controladora	Servicios prestados	USD	7.845	25.707
0-E	Bebidas Bolivianas BBO S.A.	Bolivia	(1)	Subsidiaria de la controladora	Venta de productos	USD	-	40.361
0-E	Finca La Celia S.A.	Argentina	(1)	Subsidiaria de la controladora	Servicios prestados	ARS	22.543	11.067
0-E	Milotur S.A.	Uruguay	(1)	Subsidiaria de la controladora	Venta de productos	USD	341.379	570.333
0-E	Los Huemules S.R.L.	Argentina	(1)	Subsidiaria de la controladora	Servicios prestados	ARS	74.228	63.949
Totales							**512.055**	**2.109.712**

No corriente:

RUT	Sociedad	País de origen	Ref.	Relación	Transacción	Moneda o unidad de reajuste	Al 31 de diciembre de 2021	Al 31 de diciembre de 2020
							M$	M$
76.349.531-0	CCU Inversiones II Ltda.	Chile	(2)	Subsidiaria de la controladora	Préstamo	USD	-	134.045.718
Totales							**-**	**134.045.718**

Cuentas por pagar a entidades relacionadas

Corriente:

RUT	Sociedad	País de origen	Ref.	Relación	Transacción	Moneda o unidad de reajuste	Al 31 de diciembre de 2021	Al 31 de diciembre de 2020
							M$	M$
90.413.000-1	Compañía Cervecerías Unidas S.A.	Chile	(2)	Controladora	Préstamo	USD	32.385.604	1.793.780
96.981.310-6	Cervecería Kunstmann S.A.	Chile	(1)	Subsidiaria de la controladora	Compra de productos	USD	20.273	34.126
96.989.120-4	Cervecera CCU Chile Ltda.	Chile	(1)	Subsidiaria de la controladora	Compra de productos	USD	31.732	26.707
99.586.280-8	Compañía Pisquera de Chile S.A.	Chile	(1)	Subsidiaria de la controladora	Compra de productos	USD	153.261	-
0-E	Amstel Brouwerijen B.V.	Holanda	(1)	Relacionada al accionista de la controladora	Servicios recibidos	Euros	-	85.585
0-E	Finca La Celia S.A.	Argentina	(1)	Subsidiaria de la controladora	Compra de productos	ARS	174.374	2.090.410
0-E	Heineken Brouwerijen B.V.	Holanda	(1)	Relacionada al accionista de la controladora	Servicios recibidos	Euros	13.195.268	6.115.308
Totales							**45.960.512**	**10.145.916**

No corriente:

RUT	Sociedad	País de origen	Ref.	Relación	Transacción	Moneda o unidad de reajuste	Al 31 de diciembre de 2021	Al 31 de diciembre de 2020
							M$	M$
90.413.000-1	Compañía Cervecerías Unidas S.A.	Chile	(2)	Controladora	Préstamo	USD	2.669.097	23.562.050
90.413.000-1	Compañía Cervecerías Unidas S.A.	Chile	(1)	Controladora	Remesas recibidas	USD	-	450.460
Totales							**2.669.097**	**24.012.510**

Transacciones más significativas y efectos en resultados:

A continuación se detallan las transacciones más significativas y sus efectos en el Estado Consolidado de Resultados por Función de las transacciones con entidades relacionadas no incluidas en la consolidación:

Por los ejercicios terminados al 31 de diciembre de 2021 y 2020:

RUT	Sociedad	País de origen	Relación	Transacción	2021		2020	
					Montos	(Cargos)/Abonos (Efecto Resultado)	Montos	(Cargos)/Abonos (Efecto Resultado)
					M$	M$	M$	M$
76.349.531-0	CCU Inversiones II Ltda.	Chile	Subsidiaria de la controladora	Intereses	4.829.103	4.829.103	8.522.671	8.522.671
76.349.531-0	CCU Inversiones II Ltda	Chile	Subsidiaria de la controladora	Pago de préstamo	2.413.719	-	3.341.689	-
90.413.000-1	Compañía Cervecerias Unidas S.A.	Chile	Controladora	Servicios recibidos	521.056	(521.056)	212.923	(212.923)
90.413.000-1	Compañía Cervecerias Unidas S.A.	Chile	Controladora	Préstamo	-	-	12.017.251	-
90.413.000-1	Compañía Cervecerias Unidas S.A.	Chile	Controladora	Remesas	2.772.102	-	3.745.844	-
90.413.000-1	Compañía Cervecerias Unidas S.A.	Chile	Controladora	Aporte de capital recibido	-	-	3.300.000	-
96.981.310-6	Cervecería Kunstmann S.A.	Chile	Subsidiaria de la controladora	Compra de productos	-	-	36.731	-
99.586.280-8	Compañía Pisquera de Chile S.A.	Chile	Subsidiaria de la controladora	Compra de productos	-	-	49.664	-
0-E	Amstel Brouwerijen BV	Holanda	Relacionada del accionista de la controladora	Licencias y asesoría técnica	274.937	(274.937)	26.010	(26.010)
0-E	Bebidas del Paraguay S.A.	Paraguay	Subsidiaria de la controladora	Venta de productos	-	-	37	14
0-E	Bebidas Bolivianas BBO S.A.	Bolivia	Subsidiaria de la controladora	Venta de productos	140.113	53.243	216.491	82.267
0-E	Finca La Celia S.A.	Argentina	Subsidiaria de la controladora	Servicios prestados	77.614	77.614	57.447	57.447
0-E	Finca La Celia S.A.	Argentina	Subsidiaria de la controladora	Compra de productos	11.193.814	-	7.524.530	-
0-E	Heineken Brouwerijen B.V	Holanda	Relacionada del accionista de la controladora	Servicios recibidos	108.396	(108.396)	77.534	(77.534)
0-E	Heineken Brouwerijen B.V	Holanda	Relacionada del accionista de la controladora	Licencias y asesoría técnica	6.972.869	(6.972.869)	3.577.850	(3.577.850)
0-E	Los Huemules S.R.L.	Argentina	Subsidiaria de la controladora	Servicios prestados	4.991	4.991	2.982	2.982
0-E	Milotur S.A.	Uruguay	Subsidiaria de la controladora	Venta de productos	4.553.739	1.730.421	2.941.268	1.117.682

CCU INVERSIONES II SpA. Y SUBSIDIARIAS

ESTADOS FINANCIEROS CONSOLIDADOS

(Cifras expresadas en miles de pesos chilenos)

Correspondiente al ejercicio terminado
al 31 de diciembre de 2021

El presente documento consta de 9 secciones:

- **Informe de los Auditores Independientes**
- **Estado Consolidado de Situación Financiera**
- **Estado Consolidado de Resultados por Función**
- **Estado Consolidado de Resultados Integrales**
- **Estado Consolidado de Cambios en el Patrimonio**
- **Estado Consolidado de Flujos de Efectivo**
- **Resumen de las Principales Políticas Contables**
- **Cambios Contables**
- **Saldos y Transacciones con Partes Relacionadas**

INFORME DEL AUDITOR INDEPENDIENTE

Santiago, 23 de febrero de 2022

Señores Accionistas y Directores
Compañía Cervecerías Unidas S.A.

Como auditores externos de Compañía Cervecerías Unidas S.A. y subsidiarias, hemos auditado sus estados financieros consolidados al 31 de diciembre de 2021 y 2020, sobre los que informamos con fecha 23 de febrero de 2022. Los estados financieros en forma resumida, preparados de acuerdo con lo establecido en la Norma de Carácter General (NCG) N° 30, Sección II.2.1, párrafo A.4.2, emitida por la Superintendencia de Valores y Seguros (actualmente Comisión para el Mercado Financiero – CMF), de la subsidiaria CCU Inversiones II SpA. y sus notas de "criterios contables aplicados" y "transacciones con partes relacionadas", adjuntos, son consistentes, en todos sus aspectos significativos, con la información contenida en los estados financieros consolidados que hemos auditado.

La preparación de tales estados financieros en forma resumida que incluye los criterios contables aplicados y las transacciones con partes relacionadas, es responsabilidad de la Administración de Compañía Cervecerías Unidas S.A. y CCU Inversiones II SpA.

Informamos que los mencionados estados financieros en forma resumida y sus notas de "criterios contables aplicados" y "transacciones con partes relacionadas" de CCU Inversiones II SpA. adjuntos, corresponden a aquellos que fueron utilizados en el proceso de consolidación llevado a cabo por la Compañía Cervecerías Unidas S.A. al 31 de diciembre de 2021 y 2020.

Este informe ha sido preparado teniendo presente lo requerido en la NCG 30, Sección II.2.1, párrafo A.4.2 y se relaciona exclusivamente con Compañía Cervecerías Unidas S.A. y, es emitido solamente para información y uso de su Administración Superior y de la Comisión para el Mercado Financiero, por lo que no ha sido preparado para ser usado, ni debe ser usado, por ningún usuario distinto a los señalados.

ESTADO CONSOLIDADO DE SITUACIÓN FINANCIERA

ACTIVOS	Al 31 de diciembre de 2021	Al 31 de diciembre de 2020
	M$	M$
Activos corrientes		
Efectivo y equivalentes al efectivo	7.103.669	12.929.610
Otros activos financieros	13.330.317	6.396.964
Otros activos no financieros	1.517.372	646.348
Deudores comerciales y otras cuentas por cobrar	14.702.627	12.384.427
Cuentas por cobrar a entidades relacionadas	490.729	14.140
Inventarios	16.674.015	12.951.383
Activos por impuestos corrientes	6.501.581	185.942
Total activos corrientes	**60.320.310**	**45.508.814**
Activos no corrientes		
Otros activos no financieros	15.802	673.176
Cuentas por cobrar no corrientes	144.250	227.194
Inversiones contabilizadas por método de la participación	125.296.382	119.780.036
Activos intangibles distintos de la plusvalía	14.838.359	10.950.273
Plusvalía	20.589.275	17.575.572
Propiedades, plantas y equipos (neto)	58.947.177	52.698.801
Activos por derechos de uso	285.906	46.359
Activos por impuestos diferidos	368.749	3.634.139
Total activos no corrientes	**220.485.900**	**205.585.550**
Total activos	**280.806.210**	**251.094.364**

ESTADO CONSOLIDADO DE SITUACIÓN FINANCIERA

PASIVOS Y PATRIMONIO	Al 31 de diciembre de 2021	Al 31 de diciembre de 2020
PASIVOS	**M$**	**M$**
Pasivos corrientes		
Otros pasivos financieros	545.530	308.679
Pasivos por arrendamientos corrientes	98.131	47.955
Cuentas por pagar comerciales y otras cuentas por pagar	15.727.000	11.315.730
Cuentas por pagar a entidades relacionadas	6.083.171	6.264.970
Otras provisiones a corto plazo	206.154	-
Pasivos por impuestos corrientes	2.172.865	199.181
Provisiones corrientes por beneficios a los empleados	1.522.178	1.079.306
Total pasivos corrientes	**26.355.029**	**19.215.821**
Pasivos no corrientes		
Otros pasivos financieros	12.521.983	11.590.477
Pasivos por arrendamientos no corrientes	187.775	-
Otras cuentas por pagar	-	3.256
Cuentas por pagar a entidades relacionadas	532.757	134.045.718
Otras provisiones a largo plazo	133.291	115.825
Pasivo por impuestos diferidos	3.973.125	2.556.556
Provisiones no corrientes por beneficios a los empleados	1.078.694	1.264.352
Total pasivos no corrientes	**18.427.625**	**149.576.184**
Total pasivos	**44.782.654**	**168.792.005**
PATRIMONIO		
Patrimonio neto atribuible a los propietarios de la controladora		
Capital emitido	382.783.828	194.992.424
Otras reservas	(31.756.959)	(24.090.214)
Resultados acumulados	(147.268.749)	(116.397.376)
Subtotal patrimonio atribuible a los propietarios de la controladora	**203.758.120**	**54.504.834**
Participaciones no controladoras	32.265.436	27.797.525
Total patrimonio	**236.023.556**	**82.302.359**
Total pasivos y patrimonio	**280.806.210**	**251.094.364**

ESTADO CONSOLIDADO DE RESULTADOS POR FUNCIÓN

ESTADO CONSOLIDADO DE RESULTADOS POR FUNCIÓN	Por los ejercicios terminados al 31 de diciembre de	
	2021	2020
	M$	M$
Ingresos por ventas	90.367.787	82.410.145
Costos de ventas	(60.566.037)	(55.834.617)
Margen bruto	**29.801.750**	**26.575.528**
Otros ingresos, por función	1.162.575	904.926
Costos de distribución	(7.449.853)	(8.145.297)
Gastos de administración	(13.025.117)	(12.936.732)
Otros gastos, por función	(11.055.931)	(9.853.972)
Otras ganancias (pérdidas)	735	(3.515.202)
Ganancias (pérdidas) de actividades operacionales	**(565.841)**	**(6.970.749)**
Ingresos financieros	218.282	325.366
Costos financieros	(6.785.617)	(9.913.754)
Participación en utilidad (pérdida) de asociadas y negocios conjuntos contabilizados por el método de la participación	(3.030.485)	(9.886.270)
Ganancias (pérdidas) de cambio en moneda extranjera	(13.223)	(266.101)
Utilidad (pérdida) antes de impuestos	**(10.176.884)**	**(26.711.508)**
Impuestos a las ganancias	(526.494)	2.454
Utilidad (pérdida) del ejercicio	**(10.703.378)**	**(26.709.054)**
Propietarios de la controladora	**(10.040.938)**	**(24.887.383)**
Participaciones no controladoras	(662.440)	(1.821.671)
Utilidad (pérdida) del ejercicio	**(10.703.378)**	**(26.709.054)**

ESTADO CONSOLIDADO DE RESULTADOS INTEGRALES

ESTADO CONSOLIDADO DE RESULTADOS INTEGRALES	Por los ejercicios terminados al 31 de diciembre de	
	2021	2020
	M$	M$
Utilidad (pérdida) del ejercicio	(10.703.378)	(26.709.054)
Otro resultado integral		
Componentes de otro resultado integral que se reclasificarán al resultado del ejercicio, antes de impuestos		
Ganancias (pérdidas) por diferencias de conversión de subsidiarias en el exterior	(18.494.505)	(15.296.797)
Otro resultado integral que se reclasificará al resultado del ejercicio, antes de impuestos	**(18.494.505)**	**(15.296.797)**
Otros componentes de otro resultado integral, antes de impuestos	**(18.494.505)**	**(15.296.797)**
Total otros ingresos y gastos integrales del ejercicio	**(18.494.505)**	**(15.296.797)**
Ingresos y gastos integrales del ejercicio	**(29.197.883)**	**(42.005.851)**
Ingresos y gastos integrales atribuibles a:		
Propietarios de la controladora (1)	**(28.627.177)**	**(38.614.487)**
Participaciones no controladoras	(570.706)	(3.391.364)
Ingresos y gastos integrales del ejercicio	**(29.197.883)**	**(42.005.851)**

(1) Correspondería a la utilidad del ejercicio en el caso de que ningún ingreso o gasto se hubiera registrado directamente contra patrimonio.

ESTADO CONSOLIDADO DE CAMBIOS EN EL PATRIMONIO

ESTADO DE CAMBIOS EN EL PATRIMONIO	Capital emitido	Otras reservas		Total otras reservas	Resultados acumulados	Patrimonio atribuible a los propietarios de la controladora	Participaciones no controladoras	Total Patrimonio
	Capital pagado	Reservas de conversión	Otras reservas varias					
	M$	M$	M$	M$	M$	M$	M$	M$
Saldos al 1 de enero de 2020	**175.257.749**	**(36.774.050)**	**(11.518.281)**	**(48.292.331)**	**(64.500.234)**	**62.465.184**	**32.332.629**	**94.797.813**
Cambios								
Emisión Patrimonio (1)	32.590.625	-	-	-	-	**32.590.625**	-	32.590.625
Ingresos y gastos por resultados integrales	-	(13.727.104)	-	(13.727.104)	(24.887.383)	**(38.614.487)**	(3.391.364)	**(42.005.851)**
Incremento (disminución) por cambios en la participación de subsidiarias que no impliquen pérdida de control (2)	-	-	(48.340)	(48.340)	-	**(48.340)**	(28.133)	**(76.473)**
Otros incrementos (disminuciones) en Patrimonio (4)	(12.855.950)	37.391.782	585.779	37.977.561	(27.009.759)	**(1.888.148)**	(1.115.607)	**(3.003.755)**
Total cambios en el patrimonio	**19.734.675**	**23.664.678**	**537.439**	**24.202.117**	**(51.897.142)**	**(7.960.350)**	**(4.535.104)**	**(12.495.454)**
SALDOS AL 31 DE DICIEMBRE DE 2020	**194.992.424**	**(13.109.372)**	**(10.980.842)**	**(24.090.214)**	**(116.397.376)**	**54.504.834**	**27.797.525**	**82.302.359**
Saldos al 1 de enero de 2021	**194.992.424**	**(13.109.372)**	**(10.980.842)**	**(24.090.214)**	**(116.397.376)**	**54.504.834**	**27.797.525**	**82.302.359**
Cambios								
Emisión Patrimonio (1)	5.922.150	-	-	-	-	**5.922.150**	-	5.922.150
Ingresos y gastos por resultados integrales	-	(18.586.239)	-	(18.586.239)	(10.040.938)	**(28.627.177)**	(570.706)	**(29.197.883)**
Incremento (disminución) por transferencias y otros cambios (3)	144.774.866	-	2.675.326	2.675.326	16.523.474	**163.973.666**	-	**163.973.666**
Otros incrementos (disminuciones) en Patrimonio (4)	37.094.388	10.277.666	(2.033.498)	8.244.168	(37.353.909)	**7.984.647**	5.038.617	**13.023.264**
Total cambios en el patrimonio	**187.791.404**	**(8.308.573)**	**641.828**	**(7.666.745)**	**(30.871.373)**	**149.253.286**	**4.467.911**	**153.721.197**
SALDOS AL 31 DE DICIEMBRE DE 2021	**382.783.828**	**(21.417.945)**	**(10.339.014)**	**(31.756.959)**	**(147.268.749)**	**203.758.120**	**32.265.436**	**236.023.556**

(1) Durante el 2020 se realizaron aumentos de capital por el monto de M$ 32.590.625 equivalentes a US$ 40.200.000. En el año 2021 se realizaron aumentos de capital por un monto total de M$ 5.922.150, equivalente a US$ 7.500.000.

(2) Con fecha 1 de julio de 2020, Bebidas del Paraguay S.A. y Distribuidora del Paraguay S.A. adquirieron la parte no controladora de Sajonia Breweries Company S.R.L. en un 21%y 1% respectivamente, adquiriendo así el 100% de la participación. El monto desembolsado por esta transacción ascendió a M$ 33.458 (279 millones de guraníes)

(3) Con fecha 30 de noviembre de 2021 se realizó la fusión de Southern Breweries S.C.S por incorporación en CCU Inversiones II SpA. Con fecha 31 de diciembre de 2021, se realizó la fusión de CCU Inversiones III SpA. por incorporación en CCU Inversiones II SpA.

(4) Corresponde principalmente al efecto por la traducción de los Estados Financieros de CCU Inversiones II SpA. y sus subsidiarias extranjeras cuya moneda funcional es distinta a la moneda de presentación. ***Nota 1 - Resumen de las principales políticas contables, 1.3.***

ESTADO CONSOLIDADO DE FLUJOS DE EFECTIVO

ESTADO CONSOLIDADO DE FLUJOS DE EFECTIVO	Por los ejercicios terminados al 31 de diciembre de	
	2021	2020
	M$	M$
Flujos de Efectivo Procedentes de (Utilizados en) Actividades de Operación		
Clases de Cobros		
Cobros procedentes de las ventas de bienes y prestación de servicios	119.980.162	98.672.927
Clases de Pagos		
Pagos a proveedores por el suministro de bienes y servicios	(83.848.684)	(69.711.827)
Pagos a y por cuenta de los empleados	(15.311.963)	(12.755.763)
Otros pagos por actividades de operación	(21.206.622)	(17.943.430)
Flujos de efectivo procedentes (utilizados en) operaciones	**(387.107)**	**(1.738.093)**
Intereses pagados	(750.695)	(3.760.721)
Intereses recibidos	241.249	319.097
Impuestos a las ganancias reembolsados (pagados)	(2.884)	-
Otras entradas (salidas) de efectivo	(359.757)	(287.921)
Flujos de Efectivo Procedentes de (Utilizados en) Actividades de Operación	**(1.259.194)**	**(5.467.638)**
Flujos de Efectivo Procedentes de (Utilizados en) Actividades de Inversión		
Flujos de efectivo utilizados para obtener el control de subsidiarias u otros negocios	-	(86.912)
Cobros a entidades relacionadas	31.502	-
Otros pagos para adquirir participaciones en negocios conjuntos	(5.971.918)	(19.196.046)
Importes procedentes de la venta de propiedades, planta y equipo	127.719	79.302
Compras de propiedades, planta y equipo	(4.355.407)	(4.224.767)
Compras de activos intangibles	(186.489)	(93.297)
Flujos de Efectivo Procedentes de (Utilizados en) Actividades de Inversión	**(10.354.593)**	**(23.521.720)**
Flujos de Efectivo Procedentes de (Utilizados en) Actividades de Financiación		
Importes procedentes de préstamos de largo plazo y bonos	-	1.401.470
Total importes procedentes de préstamos y bonos	**-**	**1.401.470**
Pagos de préstamos y bonos	(1.061.609)	(928.202)
Importes procedentes de la emisión de acciones	5.922.150	32.590.625
Pagos de préstamos de entidades relacionadas	-	(3.341.689)
Flujos de Efectivo Procedentes de (Utilizados en) Actividades de Financiación	**4.860.541**	**29.722.204**
Incremento Neto (Disminución) en el Efectivo y Equivalente al Efectivo, antes del Efecto de los Cambios en la Tasa de Cambio	**(6.753.246)**	**732.846**
Efectos de las variaciones en la tasa de cambio sobre el Efectivo y Equivalente	**927.305**	**(1.785.542)**
Incremento (disminución) de efectivo y equivalentes al efectivo	**(5.825.941)**	**(1.052.696)**
Efectivo y Equivalentes al Efectivo, Saldo Inicial	**12.929.610**	**13.982.306**
Efectivo y Equivalentes al Efectivo, Saldo Final	**7.103.669**	**12.929.610**

Nota 1 Resumen de las principales políticas contables

A continuación se describen las principales políticas de contabilidad adoptadas en la preparación de estos Estados Financieros Consolidados.

1.1 Bases de preparación

Los presentes Estados Financieros Consolidados al 31 de diciembre de 2021 han sido preparados de acuerdo a las Normas Internacionales de Información Financiera (IFRS) emitidas por el International Accounting Standards Board (IASB), las que han sido aplicadas de manera uniforme en los ejercicios que se presentan.

Los Estados Financieros Consolidados se han preparado bajo el criterio del costo histórico, modificado por la revalorización de ciertos activos financieros y pasivos financieros (incluyendo instrumentos derivados) a su valor razonable.

La preparación de los Estados Financieros Consolidados conforme a IFRS requiere el uso de ciertas estimaciones contables críticas. También exige a la Administración que ejerza su criterio profesional en el proceso de aplicación de las políticas contables de la Sociedad.

A la fecha de emisión de estos Estados Financieros Consolidados, se han publicado nuevas Normas, Enmiendas, Mejoras e Interpretaciones a las normas existentes que no han entrado en vigencia y que la Sociedad no ha adoptado con anticipación o que ha aplicado cuando corresponde.

La aplicación de nuevos pronunciamientos contables a partir del 1 de enero de 2021, no tuvo efecto significativo en los estados financieros consolidados de la Sociedad.

Estas son de aplicación obligatoria a partir de las fechas indicadas a continuación:

Nuevas Normas, Mejoras, Enmiendas e Interpretaciones		Aplicación obligatoria para ejercicios iniciados en:
Enmienda IAS 16	Propiedades, Planta y Equipo: Ingresos antes del uso previsto.	1 de enero de 2022
Enmienda IAS 37	Actualizan referencias del Activo y Pasivo contingente al Marco Conceptual.	1 de enero de 2022
Enmienda IAS 41	Impuestos en las mediciones del valor razonable.	1 de enero de 2022
Enmienda IFRS 3	Actualizan referencia de la Combinación de Negocio al Marco Conceptual.	1 de enero de 2022
Enmienda IFRS 9	Honorarios en la prueba del "10 por ciento" para la baja en cuentas de pasivos financieros.	1 de enero de 2022
Enmienda IAS 1 – IAS 8	Presentación de Estados Financieros y políticas contables, cambios en las estimaciones, errores contables y políticas contables.	1 de enero de 2023
Enmienda IAS 12	Impuesto diferido relacionado con activos y pasivos que surgen de una sola transacción.	1 de enero de 2023
IFRS 17	Contratos de Seguros.	1 de enero de 2023
Enmienda IAS 1	Presentación de Estados Financieros y políticas contables, clasificación y liquidación de pasivos.	1 de enero de 2024

La Sociedad estima que la adopción de estas nuevas Normas, Mejoras, Enmiendas e Interpretaciones antes mencionadas, no tendrán un impacto significativo en los Estados Financieros Consolidados.

1.2 Bases de consolidación

Subsidiarias

Subsidiarias son todas las entidades sobre las que la Sociedad tiene poder para dirigir las políticas financieras y de operación, lo que generalmente se deriva de una participación superior a la mitad de los derechos a voto. Al momento de evaluar si la Sociedad controla a otra entidad se considera la existencia y el efecto de los derechos potenciales de voto que sean actualmente susceptibles de ser ejercidos a la fecha de los Estados Financieros Consolidados. Las subsidiarias se consolidan a partir de la fecha en que se transfiere el control a la Sociedad, y se excluyen de la consolidación en la fecha en que cesa el mismo.

Para contabilizar la adquisición de subsidiarias la Sociedad utiliza el método de adquisición. El costo de adquisición es el valor razonable de los activos entregados, de los instrumentos de patrimonio emitidos y de los pasivos incurridos o asumidos

en la fecha de intercambio. Los activos identificables adquiridos y los pasivos y contingencias identificables asumidos en una combinación de negocios se valoran inicialmente de acuerdo a su valor razonable a la fecha de adquisición, con independencia del alcance de las participaciones no controladoras. El exceso del costo de adquisición sobre el valor razonable de la participación de la Sociedad en los activos netos identificables adquiridos se reconoce como plusvalía. Si el costo de adquisición es menor que el valor razonable de los activos netos de la subsidiaria adquirida, la diferencia se reconoce directamente, como una utilidad, en el Estado Consolidado de Resultados por Función.

Trasacciones entre subsidiarias

En la consolidación se eliminan las transacciones intersociedades, los saldos y las ganancias no realizadas por transacciones entre las entidades de la Sociedad. Las pérdidas no realizadas también se eliminan, a menos que la transacción proporcione evidencia de una pérdida por deterioro del activo transferido. Cuando es necesario para asegurar su uniformidad con las políticas adoptadas por la Sociedad, se modifican las políticas contables de las subsidiarias.

Participaciones no controladoras

Las participaciones no controladoras se presentan en el rubro Patrimonio del Estado Consolidado de Situación Financiera. Las ganancias o pérdidas atribuibles a las participaciones no controladoras se presentan en el Estado Consolidado de Resultados por Función después del resultado del ejercicio atribuible a propietarios de la controladora.

Los Estados Financieros Consolidados incluyen las siguientes subsidiarias directas e indirectas y donde el porcentaje de participación representa el interés económico a nivel consolidado:

Subsidiaria	Rut	País de origen	Moneda funcional	Porcentaje de participación directa e indirecta			
				Al 31 de diciembre de 2021			Al 31 de diciembre de 2020
				Directo	Indirecto	Total	Total
Bebidas Bolivianas BBO S.A.	0-E	Bolivia	Boliviano	51,0000	-	51,0000	51,0000
Andrimar S.A.	0-E	Uruguay	Peso uruguayo	-	100,0000	100,0000	100,0000
Colarina S.A.	0-E	Uruguay	Peso uruguayo	100,0000	-	100,0000	100,0000
Marzurel S.A.	0-E	Uruguay	Peso uruguayo	100,0000	-	100,0000	100,0000
Milotur S.A.	0-E	Uruguay	Peso uruguayo	100,0000	-	100,0000	100,0000
Inversiones CCU Lux S.à r.l.	0-E	Luxemburgo	Dólar estadunidense	-	-	-	100,0000
Bebidas del Paraguay S.A. (1)	0-E	Paraguay	Guaraní paraguayo	50,0050	-	50,0050	50,0500
Distribuidora del Paraguay S.A. (1)	0-E	Paraguay	Guaraní paraguayo	49,9590	-	49,9590	49,9590
Sajonia Brewing Company S.R.L. (1)	0-E	Paraguay	Guaraní paraguayo	-	100,0000	100,0000	49,5049

(1) Bebidas del Paraguay S.A., Distribuidora del Paraguay S.A. y Sajonia Brewing Company S.R.L.

Con fecha 12 de mayo de 2020, la subsidiaria Bebidas del Paraguay S.A. adquirió el 27% de los derechos accionarios de la sociedad paraguaya Sajonia Brewing Company S.R.L., quedando en consecuencia con el 78% de participación sobre dicha sociedad. El monto desembolsado por esta transacción ascendió a M$ 48.257 (400 millones de guaraníes).

Con fecha 1 de julio de 2020, Bebidas del Paraguay S.A. y Distribuidora del Paraguay S.A. adquirieron la parte no controladora de Sajonia Brewing Company S.R.L. en un 21% y 1% respectivamente, adquiriendo así el 100% de la participación. El monto desembolsado por esta transacción ascendió a M$ 33.458 (279 millones de guaraníes).

(2) CCU Inversiones II SpA.

Con fecha 31 de enero, 15 de abril y 4 de septiembre de 2020 Compañía Cervecerías Unidas S.A. realizó aportes de capital a la subsidiaria CCU Inversiones II SpA. por un monto de US$ 11.500.000 (equivalente a M$ 9.176.540), US$ 16.500.000 (equivalente a M$ 14.002.395) y US$ 12.200.000 (equivalente a M$ 9.411.690), respectivamente.

Con fecha 18 de agosto de 2021 Compañía Cervecerías Unidas S.A. realizó aporte de capital a la subsidiaria CCU Inversiones II SpA. por un monto de US$ 7.500.000 (equivalente a M$ 5.922.150).

Por escritura pública de fecha 30 de septiembre de 2021, Compañía Cervecerías Unidas S.A. y la sociedad CCU Inversiones S.A., en calidad de únicos socios de CCU Inversiones II Ltda., acuerdan transformar esta sociedad en una sociedad por acciones (SpA).

En Junta Extraordinaria de Accionistas de CCU Inversiones II SpA., celebrada el día 30 de noviembre de 2021 se acordó la fusión de Southern Breweries S.C.S., por incorporación en CCU Inversiones II SpA.

En virtud de esta fusión, el capital de CCU Inversiones II SpA, queda íntegramente suscrito y pagado por un total de US$ 281.834.863, dividido en 219.486.075 acciones, nominativas, de una misma y única serie y sin valor nominal, en donde participan CCU S.A. en un 58,8429%, CCU Inversiones S.A. en un 0,0489%, Inversiones Invex CCU Tres Limitada en un 41,1070% e Inversiones CCU Lux S.à r.l. en un 0,0012%.

En consecuencia de lo anterior CCU Inversiones II SpA. es el único accionista de CCU Inversiones III Ltda., debido a que esta última pertenecía a Southern Breweries S.C.S.

Con fecha 31 de diciembre de 2021 por resolución de único accionista se acordó la fusión de CCU Inversiones III SpA., por incorporación en CCU Inversiones II SpA.

En virtud de esta fusión, CCU Inversiones II SpA., adquirió todos los activos, derechos, autorizaciones, permisos, obligaciones y pasivos de CCU Inversiones III SpA., y la sucederá en todos sus derechos y obligaciones. Con motivo de la fusión se incorporó a la sociedad absorbente la totalidad del patrimonio de la sociedad absorbida, la que quedará disuelta sin necesidad de efectuar su liquidación.

Inversiones contabilizadas por el método de la participación

Negocios conjuntos

La Sociedad mantiene inversiones en acuerdos conjuntos que califican como negocios conjuntos y que corresponden a un acuerdo contractual por medio del cual dos o más partes realizan una actividad económica que está sujeta a control conjunto, y normalmente involucra el establecimiento de una entidad separada en la cual cada controlador tiene una participación basada en un pacto controlador.

La Sociedad reconoce su participación en acuerdos conjuntos que califican como negocios conjuntos usando el método de la participación. Los Estados Financieros de los negocios conjuntos y en asociadas en donde participa la Sociedad son preparados para los mismos ejercicios de reporte, usando políticas contables consistentes. Se realizan ajustes para mantener en línea cualquier política contable diferente que pudiera existir.

Cuando la Sociedad contribuye o vende activos a las sociedades que se encuentran bajo control conjunto cualquier utilidad o pérdida proveniente de la transacción es reconocida en resultados en base a la naturaleza de la transacción. Cuando la Sociedad compra activos de estas sociedades, no reconoce su porción de los resultados del negocio conjunto sobre la transacción hasta que se vende o realiza el activo.

1.3 Transacciones en monedas extranjeras y unidades de reajuste

Moneda de presentación y Moneda funcional

La Sociedad utiliza el dólar estadounidense (USD) como su moneda funcional y el peso chileno ($ o CLP) como moneda de presentación de sus Estados Financieros Consolidados. La moneda funcional se ha determinado considerando el ambiente económico en que la Sociedad desarrolla sus operaciones y la moneda en que se generan los principales flujos de efectivo. La moneda funcional de las subsidiarias en Uruguay, Paraguay y Bolivia es el peso uruguayo, guaraní paraguayo y boliviano, respectivamente. La moneda funcional de los negocios conjuntos en Colombia es el peso colombiano.

Transacciones y saldos

Las transacciones en monedas extranjeras y unidades reajustables son registradas al tipo de cambio de la respectiva moneda o unidad de reajuste a la fecha en que la transacción cumple con los requisitos para su reconocimiento inicial. Al cierre de cada Estado Consolidado de Situación Financiera, los activos y pasivos monetarios denominados en monedas extranjeras y unidades reajustables son traducidos a pesos chilenos al tipo de cambio vigente de la respectiva moneda o unidad de reajuste. Las Ganancias (pérdidas) de cambio en moneda extranjera originadas, tanto en la liquidación de operaciones en moneda extranjera, como en la valorización de los activos y pasivos monetarios en moneda extranjera, se

incluyen en el resultado del ejercicio en el rubro Ganancias (pérdidas) de cambio en moneda extranjera, en tanto las diferencias originadas por los cambios en unidades de reajuste se registran en el rubro Resultado por unidades de reajuste.

Para efectos de consolidación, los activos y pasivos de las subsidiarias cuya moneda funcional es distinta al peso chileno, son traducidos a pesos chilenos usando los tipos de cambio vigentes a la fecha de los Estados Financieros Consolidados mientras las Ganancias (pérdidas) de cambio en moneda extranjera originadas por la conversión de activos y pasivos, son registradas en la cuenta de Reservas de conversión dentro de Otras reservas de patrimonio. Los ingresos, costos y gastos son traducidos al tipo de cambio promedio mensual para los respectivos ejercicios. Estos tipos de cambio no han sufrido fluctuaciones significativas durante estos meses.

Los tipos de cambio de las principales monedas extranjeras y unidades de reajuste utilizadas en la preparación de los Estados Financieros Consolidados, son los siguientes:

Pesos chilenos por unidad de moneda extranjera o unidad de reajuste		Al 31 de diciembre de 2021	Al 31 de diciembre de 2020
		$	$
Monedas extranjeras			
Dólar estadounidense	USD	844,69	710,95
Euro	EUR	955,64	873,30
Peso uruguayo	UYU	18,90	16,79
Guaraní paraguayo	PYG	0,12	0,10
Boliviano	BOB	121,36	102,15
Peso colombiano	COP	0,21	0,21
Unidades de reajuste			
Unidad de fomento (*)	UF	30.991,74	29.070,30
Unidad indexada (**)	UI	98,26	80,45

(*) La Unidad de Fomento (UF) es un índice indexado a la inflación, denominado en pesos chilenos. La UF es calculada diariamente basada en los cambios que experimenta el ratio de inflación en el mes anterior.
(**) La Unidad Indexada (UI) es un índice indexado a la inflación, denominado en pesos uruguayos. La UI es calculada diariamente basada en los cambios que experimenta el ratio de inflación en el mes anterior.

1.4 Efectivo y equivalentes al efectivo

El efectivo y equivalentes al efectivo incluye el efectivo en caja, los saldos en bancos, los depósitos a plazo en entidades financieras, las inversiones en cuotas de fondos mutuos y los instrumentos financieros adquiridos con compromiso de retroventa (pactos), así como todas las inversiones a corto plazo de gran liquidez, normalmente con un vencimiento de hasta tres meses.

1.5 Otros activos financieros

Los otros activos financieros incluyen depósitos a plazo con vencimientos a más de 90 días.

1.6 Instrumentos financieros

La IFRS 9 - Instrumentos financieros, reemplaza a la IAS 39 - Instrumentos financieros, para los períodos anuales que comiencen el 1 de enero de 2018 y que reúne tres aspectos de contabilidad y que son: clasificación y medición; deterioro; y contabilidad de cobertura.

Activos financieros

La Sociedad reconoce un activo financiero en el Estado Consolidado de Situación Financiera de acuerdo a lo siguiente:

A la fecha de reconocimiento inicial, la administración de la Sociedad clasifica sus activos financieros como: (i) a valor razonable a través de resultados, (ii) costo amortizado (créditos y cuentas por cobrar) y (iii) a valor razonable con cambios

en Otros resultados integrales (derivados de cobertura). La clasificación depende del propósito para el cual los activos financieros fueron adquiridos. Para los instrumentos no clasificados a valor razonable a través de resultados, cualquier costo atribuible a la transacción es reconocido como parte del valor del activo.

El valor razonable de instrumentos que son cotizados activamente en mercados formales está determinado por los precios de cotización en la fecha de cierre de los Estados Financieros Consolidados. Para inversiones donde no existe un mercado activo, el valor razonable es determinado utilizando técnicas de valorización, entre las que se incluyen: (i) el uso de transacciones de mercado recientes, (ii) referencias al valor actual de mercado de otro instrumento financiero de características similares, (iii) descuento de flujos de efectivo y (iv) otros modelos de valuación.

Con posterioridad al reconocimiento inicial la Sociedad valoriza los activos financieros como se describe a continuación:

Créditos y cuentas por cobrar

Los créditos y las cuentas por cobrar comerciales se reconocen por el importe de la factura.

Una pérdida por deterioro para los saldos por cobrar a nuestros clientes se produce cuando existe una evidencia objetiva de que la Sociedad no será capaz de cobrar todos los importes de acuerdo a los términos originales de las cuentas a cobrar. Algunos indicadores de que una cuenta por cobrar pueda ser incobrable son las dificultades financieras, inicio de un proceso de quiebra, una reestructuración financiera y antigüedad de la morosidad de nuestros clientes.

El importe y cálculo de la estimación por pérdida por deterioro, se mide en una cantidad igual a las “Pérdidas Crediticias Esperadas”, utilizando el enfoque simplificado establecido en la IFRS 9 y para determinar si existe o no deterioro sobre la cartera se realiza un análisis de riesgo de acuerdo a la experiencia histórica (tres años) sobre la incobrabilidad de la misma, considerando también otros factores de antigüedad hasta llegar a un 100% de las deudas superiores a 180 días, y de aquellos casos que, de acuerdo a la política, se estiman pérdidas parciales por deterioro sobre análisis individuales caso a caso.

La Sociedad considera que estos activos financieros podrían estar deteriorados cuando: i) Es poco probable que el deudor pague sus obligaciones de crédito en su totalidad, sin que la Sociedad recurra a acciones tales como la reclamación de seguros, o ii) El activo financiero ha excedido la fecha de vencimiento acordada contractualmente.

a) Medición de la pérdida esperada

La Pérdida Crediticia Esperada corresponde a la probabilidad de pérdidas crediticias de acuerdo a la historia reciente, considerando la incobrabilidad de los últimos tres años móviles. Estos ratios históricos se ajustan de acuerdo a la mensualidad y monto de los diferentes documentos por cobrar comerciales históricos. Complementariamente se analiza la cartera de acuerdo a su probabilidad de solvencia en el futuro, su historia financiera reciente y las condiciones de mercado, para determinar la categoría del cliente para la constitución de provisión en relación a su riesgo definido.

b) Deterioro crediticio

En cada fecha de presentación de los Estados Financieros, la Sociedad evalúa si estos activos financieros contabilizados a costo amortizado tienen deterioro crediticio. Un activo financiero tiene "deterioro crediticio" cuando ocurren uno o más eventos que generan un impacto perjudicial en la estimación de los flujos de efectivo futuros. Adicionalmente, la Sociedad incluye información de los efectos por modificaciones de los flujos de efectivo contractuales (repactaciones), las cuales son menores y corresponden a casos específicos con clientes estratégicos de la Sociedad.

Adicionalmente la Sociedad mantiene seguros de crédito para cuentas por cobrar individualmente significativas. Las pérdidas por deterioro se registran en el Estado Consolidado de Resultados por Función en el período que se producen.

Los créditos y cuentas por cobrar comerciales corrientes se reconocen a su valor nominal y no se descuentan. La Sociedad ha determinado que el cálculo del costo amortizado no presenta diferencias significativas con respecto al monto facturado debido a que la transacción no tiene costos significativos asociados.

Pasivos financieros

La Sociedad reconoce un pasivo financiero en el Estado Consolidado de Situación Financiera, de acuerdo a lo siguiente:

Préstamos y obligaciones financieras que devengan intereses

Los préstamos y obligaciones financieras que devengan intereses son reconocidos inicialmente al valor razonable de los recursos obtenidos, menos los costos incurridos directamente atribuibles a la transacción. Después del reconocimiento inicial, los préstamos y obligaciones que devengan intereses se valorizan al costo amortizado. La diferencia entre el monto neto recibido y valor a pagar es reconocida en el Estado Consolidado de Resultados por Función durante el período de duración del préstamo, utilizando el método de interés efectivo.
Los intereses pagados y devengados que corresponden a préstamos y obligaciones utilizadas en el financiamiento de sus operaciones se presentan bajo Costos financieros.
Los préstamos y obligaciones que devengan intereses, con vencimiento dentro de los próximos doce meses, son clasificados como pasivos corrientes a menos que la Sociedad tenga el derecho incondicional de diferir el pago de la obligación por al menos doce meses después de la fecha del cierre de los Estados Financieros Consolidados.

Cuentas por pagar comerciales y otras cuentas por pagar

Las cuentas por pagar comerciales y otras cuentas por pagar se reconocen a su valor nominal, debido a que no difiere significativamente de su valor razonable. La Sociedad ha determinado que no existe una diferencia significativa de utilizar el cálculo del costo amortizado del método de tasa de interés efectiva.

1.7 Deterioro de activos financieros

La Sociedad evalúa a cada fecha del Estado Consolidado de Situación Financiera si un activo financiero o grupo de activos financieros presenta indicios de deterioro.

La Sociedad evalúa el deterioro de las cuentas por cobrar en forma colectiva, para lo cual agrupa los activos financieros de acuerdo con características de riesgo similares que son indicativas de la capacidad de los deudores para cumplir con sus obligaciones en los términos pactados. Cuando existe evidencia objetiva que se ha incurrido en una pérdida por deterioro de las cuentas por cobrar, el monto de la pérdida es reconocido en el Estado Consolidado de Resultados por Función, bajo el rubro Gastos de administración.

Si en un ejercicio posterior, el monto de la pérdida por deterioro disminuye y la disminución puede ser objetivamente relacionada con un evento que ocurre después del reconocimiento del deterioro, la pérdida por deterioro anteriormente reconocida es reversada.

Cualquier reverso posterior de una pérdida por deterioro es reconocida en resultados en la medida que el valor libro del activo no excede su valor razonable a la fecha de reverso.

1.8 Inventarios

Los inventarios se valorizan al menor valor entre su costo de adquisición o producción y su valor neto realizable. El costo de producción de los productos terminados y de los productos en proceso incluye las materias primas, la mano de obra directa, los gastos indirectos de fabricación basados en una capacidad operativa normal y otros costos incurridos para dejar los productos en las ubicaciones y condiciones necesarias para su venta, netos de descuentos atribuibles a los inventarios.

El valor neto realizable es el precio de venta estimado en el curso normal de los negocios, menos los gastos de comercialización y distribución. Cuando las condiciones del mercado generan que el costo de producción supere a su valor neto realizable, se registra una estimación de deterioro por el diferencial del valor. En dicha estimación de deterioro se consideran también montos relativos a obsolescencia derivados de baja rotación, obsolescencia técnica y productos retirados del mercado.

El costo de los inventarios y de los productos vendidos se determina usando el método de Costo Promedio Ponderado (CPP). La Sociedad estima que la mayor parte de los inventarios tienen una alta rotación.

Los materiales y materias primas adquiridas a terceros se valorizan al precio de adquisición y cuando se consumen se incorporan al valor del costo de los productos terminados usando el método CPP.

1.9 Otros activos no financieros

Incluyen principalmente desembolsos por pagos anticipados asociados a Publicidad relacionados a contratos por la confección de comerciales que están en proceso y que aún no han sido exhibidos (corrientes y no corrientes), pagos de seguros y anticipos a proveedores en relación a ciertas compras de propiedades, plantas y equipos.

1.10 Propiedades, plantas y equipos

Las propiedades, plantas y equipos (PPE) son registrados al costo histórico, menos depreciaciones acumuladas y pérdidas por deterioro. El costo incluye tanto los desembolsos directamente atribuibles a la adquisición o construcción del activo, como así también los costos por intereses incurridos para la construcción de cualquier activo calificado, los que se capitalizan durante el ejercicio de tiempo que es necesario para completar y preparar el activo para el uso que se pretende. Los desembolsos posteriores a la compra o adquisición sólo son capitalizados cuando es probable que beneficios económicos futuros asociados a la inversión fluyan hacia la Sociedad y los costos puedan ser medidos razonablemente. Los otros desembolsos posteriores corresponden a reparaciones o mantenciones y son registrados en el Estado Consolidado de Resultados por Función cuando son incurridos.

La depreciación de PPE es calculada linealmente basada en la vida útil estimada de dichos bienes, considerando el valor residual estimado de éstos. Cuando un bien está compuesto por componentes significativos, que tienen vidas útiles diferentes, cada parte se deprecia en forma separada. Las estimaciones de vidas útiles y valores residuales de PPE son revisadas y ajustadas, si es necesario, a cada fecha de cierre de los Estados Financieros Consolidados.

Las vidas útiles estimadas de propiedades, plantas y equipos son las siguientes:

Tipo de bienes	Número de años
Terrenos	Indefinida
Edificios y construcciones	20 a 60
Maquinarias y equipos	10 a 25
Muebles y enseres	5 a 10
Otros equipos (coolers)	5 a 8
Envases de vidrio, plásticos y contenedores	3 a 12

Las pérdidas y ganancias por la venta de propiedades, plantas y equipos se calculan comparando los ingresos obtenidos con el valor en libro y se incluyen en el Estado Consolidado de Resultados por Función.

Cuando el valor libro de un activo de propiedad, planta y equipos excede a su monto recuperable, este es reducido inmediatamente hasta su monto recuperable (Ver ***Nota 1 – Resumen de las principales políticas contables, 1.14***).

1.11 Arrendamientos

Los contratos de arriendo se registran mediante el reconocimiento de un activo por el derecho de uso de los bienes sujetos a contratos de arrendamiento bajo el rubro Activos por derechos de uso y un pasivo que se presenta dentro de pasivos corrientes y no corrientes, en el rubro Pasivos por arrendamientos, equivalente al valor presente de los pagos asociados al contrato. Cabe señalar, que los activos y pasivos derivados de un contrato de arrendamiento se miden inicialmente a su valor presente.

En cuanto a los efectos en el Estado Consolidado de Resultados por Función, mensualmente se reconoce la depreciación del derecho de uso, registrado dentro de PPE, dicha depreciación es calculada linealmente durante el plazo del arrendamiento, junto con la correspondiente cuota de costo financiero asociada a la actualización del pasivo por arrendamiento. Este costo financiero se reconoce en resultados durante el período de arrendamiento, con el fin de producir una tasa de interés periódica constante sobre el saldo restante del pasivo. En el caso de modificaciones al contrato de arrendamiento tales como valor del arrendamiento, plazo, índice de reajustabilidad, tasa de interés asociada, etc., el arrendatario reconoce el monto de la nueva medición del pasivo por arrendamiento como un ajuste al activo por el derecho de uso.

Antes de la entrada en vigencia de la IFRS 16, la Sociedad clasificaba los arrendamientos como arrendamientos financieros cuando se transferían sustancialmente todos los riesgos y beneficios asociados a la propiedad del bien. Todos los demás

arriendos se consideraban operativos. Los bienes adquiridos mediante arrendamiento financiero se registraban como activos no corrientes, valorándose inicialmente al valor presente de los pagos mínimos futuros o a su valor justo si es menor, reflejándose en el pasivo la correspondiente deuda con el arrendatario. Los pagos realizados se desglosaban entre la cancelación de la deuda y la carga financiera correspondiente, la cual se registra como Costo financiero del período. En el caso de arrendamientos operativos, el gasto se contabilizaba linealmente en función de la duración del contrato de arrendamiento por el valor del servicio devengado.

1.12 Activos intangibles distintos de plusvalía

Marcas comerciales

Las marcas comerciales de la Sociedad corresponden a activos intangibles de vida útil indefinida que se presentan a su costo histórico, menos cualquier pérdida por deterioro. La Sociedad considera que mediante las inversiones en marketing las marcas mantienen su valor y por lo tanto se consideran con vida útil indefinida y no son amortizables. Estos activos se someten a pruebas de deterioro anualmente o cuando existan factores que indiquen una posible pérdida de valor (ver ***Nota 1 – Resumen de las principales políticas contables, 1.14***).

Programas informáticos

Las licencias adquiridas de programas informáticos son capitalizadas al valor de los costos incurridos en adquirirlas y prepararlas para usar los programas específicos. Estos costos se amortizan durante sus vidas útiles estimadas (4 a 7 años). Los costos de mantenimiento de programas informáticos se reconocen como gasto en el período en que se incurren.

Investigación y desarrollo

Los gastos de investigación y desarrollo se reconocen como un gasto en el ejercicio en que se incurren.

1.13 Plusvalía

La plusvalía representa el exceso del costo de adquisición de una combinación de negocios sobre la participación de la Sociedad en el valor razonable de los activos identificables, pasivos y pasivos contingentes de la subsidiaria a la fecha de adquisición y es contabilizado a su valor de costo menos pérdidas acumuladas por deterioro. La plusvalía relacionada con adquisiciones de negocios conjuntos se incluye en el valor contable de la inversión.

Para efectos de pruebas de deterioro, la plusvalía es asignada a las Unidades Generadoras de Efectivo (UGE) que se espera se beneficien de las sinergias de una combinación de negocios. Cada unidad o grupo de unidades representa el menor nivel dentro de la Sociedad al cual la plusvalía es monitoreada para efectos de administración interna y el cual no es mayor que un segmento de operación. Las UGEs, a las cuales es asignada dicha plusvalía comprada, son testeadas anualmente por deterioro o con mayor frecuencia cuando hay indicios que una unidad generadora de efectivo puede estar deteriorada, o que han cambiado algunas de las condiciones de mercado que le son relevantes.

La plusvalía generada en adquisiciones de negocios conjuntos es evaluada por deterioro como parte de la inversión siempre que haya indicios que la inversión pueda estar deteriorada.

Una pérdida por deterioro es reconocida por el monto en que el valor libro de la unidad generadora de efectivo excede su valor recuperable, siendo el valor recuperable el mayor valor entre el valor razonable de la unidad generadora de efectivo, menos los costos de venta, y su valor en uso.

Una pérdida por deterioro es asignada primero a la plusvalía para reducir su valor libro y luego a los otros activos de la unidad generadora de efectivo. Una vez reconocidas las pérdidas por deterioro no son reversadas en los ejercicios siguientes.

1.14 Deterioro de activos no corrientes distintos de la plusvalía

La Sociedad evalúa anualmente la existencia de indicadores de deterioro sobre activos no financieros. Si existen indicadores, la Sociedad estima el monto recuperable del activo deteriorado. De no ser posible estimar el monto recuperable del activo

deteriorado a nivel individual, la Sociedad estima el monto recuperable de la unidad generadora de efectivo al cual el activo pertenece.

Para los activos intangibles de vida útil indefinida, los cuales no son amortizados, en forma anual o antes si se detectan evidencias de deterioro, se realizan las pruebas necesarias, de modo de asegurar que su valor contable no supere el valor recuperable.

El monto recuperable es definido como el mayor entre el valor razonable, menos los costos de venta y el valor en uso. El valor en uso es determinado mediante la estimación de los flujos de efectivo futuros, asociados al activo o unidad generadora de efectivo, descontados a su valor presente, utilizando tasas de interés, antes de impuestos, que reflejan el valor del dinero en el tiempo y los riesgos específicos del activo. En el caso que el monto del valor libro del activo exceda a su monto recuperable, la Sociedad registra una pérdida por deterioro en los resultados del ejercicio.

Los demás activos no financieros distintos de plusvalía e intangibles con vida útil indefinida, se someten a pruebas de pérdidas por deterioro siempre que algún suceso o cambio en las circunstancias del negocio indiquen que el valor libros de los activos puede no ser recuperable y se reconoce una pérdida por deterioro cuando el valor libros es mayor que su valor recuperable.

La Sociedad evalúa anualmente si los indicadores de deterioro sobre activos no financieros que derivaron en pérdidas registradas en ejercicios pasados han desaparecido o han disminuido. Si existe esta situación, el monto recuperable del activo específico es recalculado y su valor libro incrementado si es necesario. El incremento es reconocido en el Estado Consolidado de Resultados por Función como un reverso de pérdidas por deterioro. El incremento del valor del activo previamente deteriorado es reconocido sólo si éste proviene de cambios en los supuestos que fueron utilizados para calcular el monto recuperable. El monto de incremento del activo producto del reverso de la pérdida por deterioro es limitado hasta el monto que hubiera sido reconocido de no haber existido el deterioro.

1.15 Impuesto a las ganancias

El impuesto a las ganancias está conformado por el impuesto a la renta asociado a las obligaciones legales por impuesto a la renta y los impuestos diferidos reconocidos de acuerdo con la IAS N° 12. El impuesto a la renta es reconocido en el Estado Consolidado de Resultados por Función, excepto cuando éste se relaciona con partidas registradas directamente en el patrimonio, en cuyo caso el efecto de impuesto se reconoce también en patrimonio.

Obligación por impuesto a la renta

Las obligaciones por impuesto a la renta son reconocidas en los Estados Financieros en base a la mejor estimación de las rentas líquidas imponibles a la fecha de cierre de los Estados Financieros y aplicando la tasa de impuesto a la renta vigente a dicha fecha en los países en que opera la Sociedad.

Impuestos diferidos

Los impuestos diferidos son los impuestos que la Sociedad espera pagar o recuperar en el futuro por las diferencias temporarias entre el valor libro de los activos y pasivos para propósitos de reporte financiero y la correspondiente base tributaria de estos activos y pasivos utilizada en la determinación de las utilidades afectas a impuesto. Los activos y pasivos por impuestos diferidos son generalmente reconocidos por todas las diferencias temporarias y son calculados a las tasas que estarán vigentes a la fecha en que los pasivos sean pagados y los activos sean realizados.

Se reconocen impuestos diferidos sobre las diferencias temporarias que surgen en inversiones en subsidiarias y asociadas, excepto en aquellos casos en que la Sociedad pueda controlar la fecha en que revertirán las diferencias temporarias y sea probable que éstas no se vayan a revertir en un futuro previsible. Los activos por impuestos diferidos, incluidos aquellos originados por pérdidas tributarias, son reconocidos en la medida que es probable que en el futuro existan utilidades tributables contra las cuales se puedan imputar las diferencias temporarias deducibles y las pérdidas tributarias no utilizadas.

Los activos y pasivos por impuesto diferido son compensados si existe un derecho legalmente exigible de compensar activos tributarios contra pasivos tributarios y el impuesto diferido esté relacionado con la misma entidad tributaria.

1.16 Beneficios a los empleados

Vacaciones de los empleados

La Sociedad registra el costo asociado a las vacaciones del personal sobre base devengada.

Bonificaciones a empleados

La Sociedad reconoce un pasivo y un gasto para bonos cuando está obligada contractualmente o cuando dado el resultado a determinada fecha se estima que se pagará o devengará a final del año.

Indemnización por años de servicios

La Sociedad registra un pasivo por el pago a todo evento de indemnizaciones por años de servicio, correspondiente a planes de beneficios definidos, derivado de los acuerdos colectivos e individuales suscritos con los trabajadores. Esta obligación se determina mediante el valor actuarial del costo devengado del beneficio, método que considera diversos factores en el cálculo, tales como estimaciones de permanencia futura, tasas de mortalidad, incrementos salariales futuros y tasas de descuentos. Este valor asi determinado se presenta a valor actual utilizando el método de beneficios devengados por años de servicio. Las tasas de descuento se determinan por referencia a curvas de tasas de interés de mercado. Las pérdidas y ganancias son directamente reconocidas en el Estado Consolidado de Resultados por Función.

De acuerdo a la Enmienda IAS N°19, las pérdidas o ganancias actuariales se registran directamente en el Estado Consolidado de Resultados Integrales, en Patrimonio, y por otra parte, de acuerdo a las políticas de la Sociedad, los costos financieros relacionados al plan de beneficios definidos se registran bajo el rubro costos financieros en el Estado Consolidado de Resultados por Función.

1.17 Provisiones

Las provisiones se reconocen cuando: (i) la Sociedad tiene una obligación presente, ya sea legal o implícita, como resultado de eventos pasados; (ii) es probable vaya a ser necesaria una salida de recursos para liquidar la obligación y (iii) el monto se ha estimado de forma fiable. Los montos reconocidos como provisión son la mejor estimación de la administración a la fecha de cierre de los Estados Financieros Consolidados y de los desembolsos necesarios para liquidar la obligación.

Los conceptos por los cuales se constituyen provisiones con cargo a resultados corresponden principalmente a juicios civiles, laborales y tributarios por los que pudiese verse afectada la Sociedad.

1.18 Reconocimiento de ingresos

Los ingresos son reconocidos en la medida en que es probable que los beneficios económicos fluyan hacia la Sociedad y puedan ser medidos con fiabilidad. Los ingresos son medidos al valor razonable de los beneficios económicos recibidos o por recibir y se presentan netos del impuesto al valor agregado, impuestos específicos, devoluciones, descuentos y rappel.

Los ingresos por ventas de bienes se reconocen después de que la Sociedad ha transferido al comprador los riesgos y beneficios inherentes a la propiedad de esos bienes y no mantiene el derecho a disponer de ellos, ni a mantener un control eficaz; por lo general, esto significa que las ventas se registran al momento del traspaso de riesgos y beneficios a los clientes en conformidad con los términos convenidos en los acuerdos comerciales y una vez que se satisface la obligación de desempeño.

En relación a la IFRS 15, la Sociedad ha aplicado los criterios establecidos en esta norma para los presentes Estados Financieros Consolidados.

Venta de productos en el mercado doméstico

La Sociedad genera sus ingresos principalmente por la venta de bebestibles tales como cervezas, bebidas gaseosas, aguas minerales, aguas purificadas, néctares, vinos, sidra y licores, productos que son distribuidos a través de comercios minoristas, distribuidores mayoristas y cadenas de supermercados y ninguno de ellos actúa como agente comercial de la Sociedad. Los ingresos por ventas en los mercados domésticos, netos del impuesto al valor agregado, impuestos específicos, devoluciones, descuentos y rappel, se reconocen al momento de la entrega de los productos conjuntamente con la transferencia de todos los riesgos y beneficios de los mismos y una vez que se satisface la obligación de desempeño.

Exportación

En general las condiciones de entrega de la Sociedad en las ventas de exportación se basan en los Incoterms 2000, siendo las reglas oficiales para la interpretación de términos comerciales emitidos por la Cámara de Comercio Internacional.

La estructura de reconocimiento de ingresos se basa en la agrupación de Incoterms, principalmente en los siguientes grupos:

- "FOB (Free on Board) y similares", donde el comprador organiza y paga por el transporte, por lo tanto, el punto de venta es la entrega de las mercancías al transportista contratado por el comprador, momento en que se reconocen los ingresos.

- "CIF (Cost, Insurance & Freight) y similares", mediante el cual la Sociedad organiza y paga el gasto de transporte al exterior y algunos otros gastos, aunque la Sociedad deja de ser responsable de las mercancías una vez que han sido entregadas a la Sociedad marítima o aérea de conformidad con el plazo pertinente. El punto de venta es la entrega de la mercancía al transportista contratado por el vendedor para el transporte al destino, momento en que se reconocen los ingresos.

En el caso de existir discrepancias entre los acuerdos comerciales y los Incoterms definidos para la operación, primarán los establecidos en los contratos.

Los ingresos por ventas en los mercados de exportación se reconocen netos de impuestos específicos, devoluciones, descuentos y rappel, según corresponda y se registran de acuerdo al Incoterm definido y conjuntamente con la transferencia de todos los riesgos y beneficios de los mismos y una vez que se satisface la obligación de desempeño.

1.19 Acuerdos comerciales con distribuidores y cadenas de supermercado

La Sociedad celebra acuerdos comerciales con sus clientes, distribuidores y supermercados a través de los cuales se establecen: (i) descuentos por volumen y otras variables del cliente; (ii) descuentos promocionales, que corresponden a una reducción adicional en el precio de los productos vendidos, con ocasión del desarrollo de iniciativas comerciales (promociones temporales); (iii) pago por servicios y otorgamiento de contraprestaciones (contratos de publicidad y promoción, uso de espacios preferentes y otros); y (iv) publicidad compartida, que corresponde a la participación de la Sociedad en campañas publicitarias, revistas de promoción y apertura de nuevos puntos de venta.

Los descuentos por volumen y descuentos promocionales se reconocen como una reducción en el precio de venta de los productos vendidos. Los aportes para publicidad compartida se reconocen cuando se han desarrollado las actividades publicitarias acordadas con el distribuidor y se registran como gastos de comercialización incurridos, bajo el rubro Otros gastos por función.

Los compromisos con distribuidores o importadores en el ámbito de las exportaciones se reconocen en base a los acuerdos comerciales existentes.

1.20 Costos de venta de productos

Los costos de venta incluyen el costo de producción de los productos vendidos y otros costos incurridos para dejar las existencias en las ubicaciones y condiciones necesarias para su venta. Estos costos incluyen, entre sus principales, los costos de materias primas, costo de envasado, costos de la mano de obra del personal de producción, la depreciación de los activos relacionados a la producción, la depreciación de los envases retornables, los pagos por licencias y los costos operativos y de mantenimiento de plantas y equipos.

1.21 Otros ingresos por función

Los otros ingresos por función comprenden, principalmente, ingresos por venta de activo fijo y otros activos, recuperación de siniestros, arriendos y cobros por término anticipado de licencia.

1.22 Otros gastos por función

Otros gastos por función comprenden, principalmente, gastos de publicidad y promoción, las depreciaciones de activos de venta, gastos de venta, gastos de marketing (conjuntos, letreros, neones en instalaciones de clientes) y las remuneraciones y compensaciones del personal de marketing y ventas.

1.23 Costos de distribución

Los costos de distribución comprenden todos aquellos gastos necesarios para entregar los productos a los clientes.

1.24 Gastos de administración

Los gastos de administración comprenden las remuneraciones y compensaciones del personal de las unidades de apoyo, las depreciaciones de oficinas, equipos, instalaciones y muebles utilizados en estas funciones, las amortizaciones de activos no corrientes y otros gastos generales y de administración.

1.25 Medio ambiente

En caso de existir pasivos ambientales se registran sobre la base de la interpretación actual de las leyes y reglamentos ambientales, cuando sea probable que una obligación se produzca y el importe de dicha responsabilidad se pueda calcular de forma fiable.

Los desembolsos asociados a la protección del medio ambiente se imputan al Estado Consolidado de Resultados por Función cuando se incurren, excepto, las inversiones en obras de infraestructura destinadas a cumplir requerimientos medioambientales, las cuales se activan siguiendo los criterios contables generales para propiedades, plantas y equipos.

Nota 2 Cambios contables

Los Estados Financieros Consolidados al 31 de diciembre de 2021 no presentan cambios en las políticas contables respecto de los estados financieros consolidados al 31 de diciembre 2020.

Nota 3 Saldos y transacciones con partes relacionadas

Las transacciones entre la Sociedad y sus subsidiarias, corresponden a operaciones habituales en cuanto a su objeto y condiciones. Estas transacciones han sido eliminadas en el proceso de consolidación y no desglosan en esta nota.

Los montos indicados como transacciones en cuadro adjunto, corresponden a operaciones comerciales con empresas relacionadas, las que son efectuadas en condiciones similares a las que tendría un tercero, en cuanto a precio y condiciones de pago. No existen estimaciones de incobrables que rebajen saldos por cobrar y tampoco existen garantías relacionadas con las mismas.

Condiciones de los saldos y transacciones con empresas relacionadas:

(1) Corresponde a operaciones del giro social pactadas en pesos chilenos, y cuya condición de pago es, habitualmente, a 30 días.

(2) Corresponden a operaciones del giro social pactadas en moneda extranjera, y cuya condición de pago es, habitualmente a 30 días y se presentan a tipo de cambio de cierre.

(3) Corresponden a operaciones del giro social pactadas en moneda extranjera, que están amparadas por un contrato de mutuo.

En el cuadro de transacciones se han incluido las principales transacciones con entidades relacionadas.

El detalle de las cuentas por cobrar y pagar a entidades relacionadas, es el siguiente:

Cuentas por cobrar a entidades relacionadas

Corriente:

RUT	Sociedad	País de origen	Ref.	Relación	Transacción	Moneda o unidad de reajuste	Al 31 de diciembre de 2021	Al 31 de diciembre de 2020
							M$	M$
90.413.000-1	Compañía Cervecerías Unidas S.A.	Chile	(2)	Controladora	Servicios prestados	USD	411	-
90.413.000-1	Compañía Cervecerías Unidas S.A.	Chile	(2)	Controladora	Remesas enviadas	USD	49.970	10.194
99.501.760-1	Embotelladoras Chilenas Unidas S.A.	Chile	(2)	Subsidiaria de la controladora	Venta de productos	USD	436.179	-
0-E	Cía. Industrial Cervecera S.A.	Argentina	(2)	Subsidiaria de la controladora	Venta de productos	USD	3.888	3.888
0-E	QSR S.A.	Paraguay	(2)	Relacionada al accionista de subsidiaria	Venta de productos	PYG	281	58
Totales							**490.729**	**14.140**

Cuentas por pagar a entidades relacionadas

Corriente:

RUT	Sociedad	País de origen	Ref.	Relación	Transacción	Moneda o unidad de reajuste	Al 31 de diciembre de 2021	Al 31 de diciembre de 2020
							M$	M$
76.007.212-5	Aguas CCU-Nestlé Chile S.A.	Chile	(2)	Subsidiaria de la controladora	Royalty	USD	-	447
76.216.511-2	Sugal Chile Ltda.	Chile	(2)	Relacionada al accionista de subsidiaria	Compra de productos	USD	-	34.430
76.574.762-7	Promarca Internacional SpA.	Chile	(2)	Subsidiaria de la controladora	Royalty	USD	91.495	-
76.736.010-K	Promarca S.A.	Chile	(2)	Subsidiaria de la controladora	Servicios recibidos	USD	-	135.261
76.933.685-0	CCU Inversiones III SpA.	Chile	(3)	Subsidiaria de la controladora	Préstamo	CLP	-	1.311.370
84.356.800-9	Watts S.A.	Chile	(1)	Relacionada al accionista de operación conjunta	Royalty	CLP	15.786	13.287
86.150.200-7	Fábrica de Envases Plásticos S.A.	Chile	(2)	Subsidiaria de la controladora	Compra de productos	USD	84.016	72.421
90.413.000-1	Compañía Cervecerías Unidas S.A.	Chile	(2)	Controladora	Remesas recibidas	USD	75.100	-
90.413.000-1	Compañía Cervecerías Unidas S.A.	Chile	(2)	Controladora	Servicios recibidos	USD	73.013	129.748
91.041.000-8	Viña San Pedro Tarapacá S.A.	Chile	(2)	Subsidiaria de la controladora	Compra de productos	USD	-	57.103
96.981.310-6	Cervecería Kunstmann S.A.	Chile	(2)	Subsidiaria de la controladora	Compra de productos	USD	-	41.217
96.989.120-4	Cervecera CCU Chile Ltda.	Chile	(2)	Subsidiaria de la controladora	Compra de productos	USD	-	85.006
0-E	Hoteles Contemporáneos S.A.	Paraguay	(2)	Relacionada al accionista de subsidiaria	Servicios recibidos	PYG	-	941
0-E	Promarca Internacional del Paraguay S.R.L.	Paraguay	(2)	Subsidiaria de la controladora	Compra de productos	USD	123.982	-
0-E	Tetra Pak Global Distribution S.A.	Suiza	(2)	Relacionada al accionista de subsidiaria	Compra de productos	USD	54.099	56.762
0-E	Ecor Ltda.	Bolivia	(2)	Relacionada al accionista de subsidiaria	Servicios recibidos	BOB	11.466	11.052
0-E	Heineken Brouwerijen B.V.	Holanda	(2)	Relacionada al accionista de la controladora	Royalty	USD	48.375	91.587
0-E	Premium Brands S.R.L.	Bolivia	(2)	Relacionada al accionista de subsidiaria	Compra de productos	BOB	728	607
0-E	Compañía Industrial Cervecera S.A.	Argentina	(2)	Subsidiaria de la controladora	Compra de productos	USD	341.379	610.699
0-E	Emprendimientos Hoteleros S.A.E.C.A.	Paraguay	(2)	Relacionada al accionista de subsidiaria	Servicios recibidos	PYG	316	-
0-E	Heineken Brouwerijen B.V.	Holanda	(2)	Relacionada al accionista de la controladora	Compra de productos	USD	5.061.364	3.399.794
0-E	Palermo S.A.	Paraguay	(2)	Relacionada al accionista de subsidiaria	Servicios recibidos	PYG	2.520	173
0-E	Paulaner Brauerei Gruppe GmbH & Co. KGaA.	Alemania	(2)	Relacionada al accionista de subsidiaria	Compra de productos	USD	99.532	72.914
0-E	Finca La Celia S.A.	Argentina	(2)	Subsidiaria de la controladora	Compra de productos	USD	-	52.298
0-E	Banco Basa S.A.	Paraguay	(2)	Relacionada al accionista de subsidiaria	Servicios recibidos	PYG	-	6
0-E	Zegla Ltda.	Brasil	(2)	Relacionada al accionista de subsidiaria	Servicios recibidos	USD	-	87.847
Totales							**6.083.171**	**6.264.970**

No Corriente:

RUT	Sociedad	País de origen	Ref.	Relación	Transacción	Moneda	Al 31 de diciembre de 2021	Al 31 de diciembre de 2020
							M$	M$
76.933.685-8	CCU Inversiones III SpA.	Chile	(3)	Subsidiaria de la controladora	Préstamo	USD	-	134.045.718
90.413.000-1	Compañía Cervecerías Unidas S.A.	Chile	(3)	Controladora	Remesas recibidas	USD	532.757	-
Totales							**532.757**	**134.045.718**

Transacciones más significativas y efectos en resultados:

A continuación se detallan las transacciones más significativas y sus efectos en el Estado Consolidado de Resultados por Función de las transacciones con entidades relacionadas no incluidas en la consolidación:

Por los ejercicios terminados al 31 de diciembre de 2021 y 2020:

RUT	Sociedad	País de origen	Relación	Transacción	2021		2020	
					Montos	(Cargos)/Abonos (Efecto Resultado)	Montos	(Cargos)/Abonos (Efecto Resultado)
					M$	M$	M$	M$
76.736.010-K	Promarca S.A.	Chile	Subsidiaria de la controladora	Royalty pagado	392.967	(392.967)	283.089	(283.089)
76.933.685-0	CCU Inversiones III SpA.	Chile	Subsidiaria de la controladora	Intereses	337.771	(337.771)	3.032.134	(3.032.134)
76.933.685-0	CCU Inversiones III SpA.	Chile	Subsidiaria de la controladora	Pago de préstamo	-	-	3.341.689	-
86.150.200-7	Fábrica de Envases Plásticos S.A.	Chile	Subsidiaria de la controladora	Compra de producto	557.928	(557.928)	289.984	(289.984)
90.413.000-1	Compañia Cervecerías Unidas S.A.	Chile	Controladora	Servicios recibidos	116.428	(116.428)	237.291	(237.291)
90.413.000-1	Compañia Cervecerías Unidas S.A.	Chile	Controladora	Aportes de capital recibidos	5.922.150	-	32.590.625	-
91.041.000-8	Viña San Pedro Tarapacá S.A.	Chile	Subsidiaria de la controladora	Compra de producto	48.897.833	-	47.105.600	-
96.981.310-6	Cervecería Kunstmann S.A.	Chile	Subsidiaria de la controladora	Compra de producto	26.260.688	-	39.160.132	-
97.004.000-5	Banco de Chile	Chile	Relacionada al accionista de la controladora	Inversiones	20.922.720	-	54.876.366	-
97.004.000-5	Banco de Chile	Chile	Relacionada al accionista de la controladora	Rescate de inversiones	24.387.654	2.280	51.984.654	11.120
0-E	Zona Franca Central Cervecera S.A.S.	Colombia	Negocio conjunto	Aportes de capital realizados	5.791.718	-	19.196.046	-
0-E	Heineken Brouwerijen B.V.	Holanda	Relacionada al accionista de la controladora	Royalty pagado	-	-	5.932.846	(5.932.846)
0-E	Compañia Industrial Cervecera S.A.	Argentina	Subsidiaria de la controladora	Compra de producto	3.829.034	-	36.165.159	-
0-E	Heineken Brouwerijen B.V.	Holanda	Relacionada al accionista de la controladora	Compra de producto	8.211.848	-	9.793.450	-

CCU INVERSIONES S.A. Y SUBSIDIARIAS

ESTADOS FINANCIEROS CONSOLIDADOS

(Cifras expresadas en miles de pesos chilenos)

Correspondiente al ejercicio terminado
al 31 de diciembre de 2021

El presente documento consta de 9 secciones:

- **Informe de los Auditores Independientes**
- **Estado Consolidado de Situación Financiera**
- **Estado Consolidado de Resultados por Función**
- **Estado Consolidado de Resultados Integrales**
- **Estado Consolidado de Cambios en el Patrimonio**
- **Estado Consolidado de Flujos de Efectivo**
- **Resumen de las Principales Políticas Contables**
- **Cambios Contables**
- **Saldos y Transacciones con Partes Relacionadas**

INFORME DEL AUDITOR INDEPENDIENTE

Santiago, 23 de febrero de 2022

Señores Accionistas y Directores
Compañía Cervecerías Unidas S.A.

Como auditores externos de Compañía Cervecerías Unidas S.A. y subsidiarias, hemos auditado sus estados financieros consolidados al 31 de diciembre de 2021 y 2020, sobre los que informamos con fecha 23 de febrero de 2022. Los estados financieros en forma resumida, preparados de acuerdo con lo establecido en la Norma de Carácter General (NCG) N° 30, Sección II.2.1, párrafo A.4.2, emitida por la Superintendencia de Valores y Seguros (actualmente Comisión para el Mercado Financiero – CMF), de la subsidiaria CCU Inversiones S.A. y sus notas de "criterios contables aplicados" y "transacciones con partes relacionadas", adjuntos, son consistentes, en todos sus aspectos significativos, con la información contenida en los estados financieros consolidados que hemos auditado.

La preparación de tales estados financieros en forma resumida que incluye los criterios contables aplicados y las transacciones con partes relacionadas, es responsabilidad de la Administración de Compañía Cervecerías Unidas S.A. y CCU Inversiones S.A.

Informamos que los mencionados estados financieros en forma resumida y sus notas de "criterios contables aplicados" y "transacciones con partes relacionadas" de CCU Inversiones S.A. adjuntos, corresponden a aquellos que fueron utilizados en el proceso de consolidación llevado a cabo por la Compañía Cervecerías Unidas S.A. al 31 de diciembre de 2021 y 2020.

Este informe ha sido preparado teniendo presente lo requerido en la NCG 30, Sección II.2.1, párrafo A.4.2 y se relaciona exclusivamente con Compañía Cervecerías Unidas S.A. y, es emitido solamente para información y uso de su Administración Superior y de la Comisión para el Mercado Financiero, por lo que no ha sido preparado para ser usado, ni debe ser usado, por ningún usuario distinto a los señalados.

ESTADO CONSOLIDADO DE SITUACIÓN FINANCIERA

ACTIVOS	Al 31 de diciembre de 2021	Al 31 de diciembre de 2020
	M$	M$
Activos corrientes		
Efectivo y equivalentes al efectivo	51.397.779	69.147.045
Otros activos financieros	2.564.331	575.803
Otros activos no financieros	3.462.949	1.549.493
Deudores comerciales y otras cuentas por cobrar	67.647.947	53.069.072
Cuentas por cobrar a entidades relacionadas	10.427.510	12.927.395
Inventarios	84.856.351	73.212.380
Activos biológicos corrientes	12.546.705	10.595.029
Activos por impuestos corrientes	7.919.398	92.826
Total activos corrientes distintos de activos mantenidos para la venta	**240.822.970**	**221.169.043**
Activos no corrientes mantenidos para la venta	1.770.547	1.770.547
Total activos no corrientes mantenidos para la venta	**1.770.547**	**1.770.547**
Total activos corrientes	**242.593.517**	**222.939.590**
Activos no corrientes		
Otros activos no financieros	217.052	773.711
Cuentas por cobrar no corrientes	928.873	543.614
Inversiones contabilizadas por método de la participación	62.993.689	69.878.534
Activos intangibles distintos de la plusvalía	21.629.125	21.700.433
Plusvalía	32.416.144	32.416.144
Propiedades, plantas y equipos (neto)	165.022.822	157.095.271
Propiedades de inversión	169.329	174.680
Activos por derechos de uso	5.098.971	6.151.633
Activos por impuestos diferidos	2.498.430	5.466.987
Total activos no corrientes	**290.974.435**	**294.201.007**
Total activos	**533.567.952**	**517.140.597**

ESTADO CONSOLIDADO DE SITUACIÓN FINANCIERA

PASIVOS Y PATRIMONIO	Al 31 de diciembre de 2021	Al 31 de diciembre de 2020
PASIVOS	**M$**	**M$**
Pasivos corrientes		
Otros pasivos financieros	15.323.084	32.045.714
Pasivos por arrendamientos corrientes	1.465.514	1.245.672
Cuentas por pagar comerciales y otras cuentas por pagar	57.682.774	43.116.517
Cuentas por pagar a entidades relacionadas	22.448.795	14.197.649
Pasivos por impuestos corrientes	2.662.965	3.103.876
Provisiones corrientes por beneficios a los empleados	5.284.494	4.114.777
Otros pasivos no financieros	9.633.551	8.359.679
Total pasivos corrientes	**114.501.177**	**106.183.884**
Pasivos no corrientes		
Otros pasivos financieros	52.041.098	55.232.019
Pasivos por arrendamientos no corrientes	4.262.527	5.046.388
Pasivo por impuestos diferidos	16.524.240	14.220.062
Provisiones no corrientes por beneficios a los empleados	3.002.405	3.004.176
Total pasivos no corrientes	**75.830.270**	**77.502.645**
Total pasivos	**190.331.447**	**183.686.529**
PATRIMONIO		
Patrimonio neto atribuible a los propietarios de la controladora		
Capital emitido	270.761.066	270.761.066
Otras reservas	(15.518.532)	(11.760.873)
Resultados acumulados	46.140.388	31.998.735
Subtotal patrimonio atribuible a los propietarios de la controladora	**301.382.922**	**290.998.928**
Participaciones no controladoras	41.853.583	42.455.140
Total patrimonio	**343.236.505**	**333.454.068**
Total pasivos y patrimonio	**533.567.952**	**517.140.597**

ESTADO CONSOLIDADO DE RESULTADOS POR FUNCIÓN

ESTADO CONSOLIDADO DE RESULTADOS POR FUNCIÓN	Por los ejercicios terminados al 31 de diciembre de	
	2021	2020
	M$	M$
Ingresos por ventas	299.670.720	268.819.409
Costos de ventas	(172.784.156)	(151.210.197)
Margen bruto	**126.886.564**	**117.609.212**
Otros ingresos, por función	1.055.448	932.061
Costos de distribución	(18.640.407)	(16.397.864)
Gastos de administración	(38.149.785)	(35.260.150)
Otros gastos, por función	(35.518.153)	(33.320.814)
Otras ganancias (pérdidas)	2.397.148	(506.901)
Ganancias (pérdidas) de actividades operacionales	**38.030.815**	**33.055.544**
Ingresos financieros	219.206	184.048
Costos financieros	(2.605.427)	(1.755.624)
Participación en utilidad (pérdida) de asociadas y negocios conjuntos contabilizados por el método de la participación	6.905.028	(1.384.939)
Ganancias (pérdidas) de cambio en moneda extranjera	204.633	776.013
Resultado por unidades de reajuste	(5.094.106)	(2.865.515)
Utilidad (pérdida) antes de impuestos	**37.660.149**	**28.009.527**
Impuestos a las ganancias	(8.134.205)	(2.919.876)
Utilidad (pérdida) del ejercicio	**29.525.944**	**25.089.651**
Utilidad (pérdida) atribuible a:		
Propietarios de la controladora	**25.807.840**	**21.274.174**
Participaciones no controladoras	3.718.104	3.815.477
Utilidad (pérdida) del ejercicio	**29.525.944**	**25.089.651**
Utilidad básica por acción (pesos) proveniente de:		
Operaciones continuadas	4,39	3,62
Utilidad diluida por acción (pesos) proveniente de:		
Operaciones continuadas	4,39	3,62

ESTADO CONSOLIDADO DE RESULTADOS INTEGRALES

ESTADO CONSOLIDADO DE RESULTADOS INTEGRALES	Por los ejercicios terminados al 31 de diciembre de	
	2021	2020
	M$	M$
Utilidad (pérdida) del ejercicio	29.525.944	25.089.651
Otro resultado integral		
Componentes de otro resultado integral que no se reclasificarán al resultado del ejercicio, antes de impuestos		
Ganancias (pérdidas) actuariales por planes de beneficios definidos	505.132	(276.728)
Otro resultado integral que no se reclasificará al resultado del ejercicio, antes de impuestos	**505.132**	**(276.728)**
Componentes de otro resultado integral que se reclasificarán al resultado del ejercicio, antes de impuestos		
Ganancias (pérdidas) por diferencias de conversión de subsidiarias en el exterior	30.454.333	(7.914.193)
Ganancias (pérdidas) por coberturas de flujos de efectivo	(1.884.047)	16.763
Otro resultado integral que se reclasificará al resultado del ejercicio, antes de impuestos	**28.570.286**	**(7.897.430)**
Otros componentes de otro resultado integral, antes de impuestos	**29.075.418**	**(8.174.158)**
Impuestos a las ganancias relativos a componentes de otro resultado integral que no se reclasificará al resultado del ejercicio		
Impuesto a las ganancias relacionado con planes de beneficios definidos	(144.297)	71.658
Impuestos a las ganancias relativos a componentes de otro resultado integral que no se reclasificará al resultado del ejercicio	**(144.297)**	**71.658**
Impuestos a las ganancias relativos a componentes de otro resultado integral que se reclasificará al resultado del ejercicio		
Impuesto a las ganancias relacionado con coberturas de flujos de efectivo	508.693	(4.526)
Impuestos a las ganancias relativos a componentes de otro resultado integral que se reclasificará al resultado del ejercicio	**508.693**	**(4.526)**
Total otros ingresos y gastos integrales del ejercicio	**29.439.814**	**(8.107.026)**
Ingresos y gastos integrales del ejercicio	**58.965.758**	**16.982.625**
Ingresos y gastos integrales atribuibles a:		
Propietarios de la controladora (1)	**53.725.277**	**13.590.687**
Participaciones no controladoras	5.240.481	3.391.938
Ingresos y gastos integrales del ejercicio	**58.965.758**	**16.982.625**

(1) Correspondería a la utilidad del ejercicio en el caso de que ningún ingreso o gasto se hubiera registrado directamente contra patrimonio.

ESTADO CONSOLIDADO DE CAMBIOS EN EL PATRIMONIO

ESTADO CONSOLIDADO DE CAMBIOS EN EL PATRIMONIO	Capital emitido	Otras reservas				Total otras reservas	Resultados acumulados	Patrimonio atribuible a los propietarios de la controladora	Participaciones no controladoras	Total Patrimonio
	Capital pagado	Reservas de conversión	Reservas de cobertura	Reservas de ganancias y pérdidas por planes de beneficios definidos	Otras reservas varias					
	M$	M$	M$	M$	M$	M$	M$	M$	M$	M$
Saldos al 1 de enero de 2020	**270.761.066**	**(23.083.920)**	**10.609**	**(500.874)**	**19.804.144**	**(3.770.041)**	**35.090.551**	**302.081.576**	**40.971.037**	**343.052.613**
Cambios										
Dividendos definitivos (1)	-	-	-	-	-	-	(17.983.598)	**(17.983.598)**	-	**(17.983.598)**
Dividendos provisionados según política (2)	-	-	-	-	-	-	(6.382.392)	**(6.382.392)**	-	**(6.382.392)**
Otros incrementos (disminuciones) en Patrimonio (3)	-	-	-	-	-	-	-	**-**	(1.907.835)	**(1.907.835)**
Ingresos y gastos por resultados integrales	-	(7.504.266)	10.158	(189.379)	-	(7.683.487)	21.274.174	**13.590.687**	3.391.938	**16.982.625**
Incremento (disminución) por cambios en la participación de subsidiarias que no impliquen pérdida de control (4)	-	-	-	-	(307.345)	(307.345)	-	**(307.345)**	-	**(307.345)**
Total cambios en el patrimonio	**-**	**(7.504.266)**	**10.158**	**(189.379)**	**(307.345)**	**(7.990.832)**	**(3.091.816)**	**(11.082.648)**	**1.484.103**	**(9.598.545)**
SALDOS AL 31 DE DICIEMBRE DE 2020	**270.761.066**	**(30.588.186)**	**20.767**	**(690.253)**	**19.496.799**	**(11.760.873)**	**31.998.735**	**290.998.928**	**42.455.140**	**333.454.068**
Saldos al 1 de enero de 2021	**270.761.066**	**(30.588.186)**	**20.767**	**(690.253)**	**19.496.799**	**(11.760.873)**	**31.998.735**	**290.998.928**	**42.455.140**	**333.454.068**
Cambios										
Dividendos definitivos (1)	-	-	-	-	-	-	(3.923.835)	**(3.923.835)**	-	**(3.923.835)**
Dividendos provisionados según política (2)	-	-	-	-	-	-	(7.742.352)	**(7.742.352)**	-	**(7.742.352)**
Otros incrementos (disminuciones) en Patrimonio (3)	-	-	-	-	-	-	-	**-**	(1.734.826)	**(1.734.826)**
Ingresos y gastos por resultados integrales	-	28.749.225	(1.145.709)	313.921	-	27.917.437	25.807.840	**53.725.277**	5.240.481	**58.965.758**
Incremento (disminución) por cambios en la participación de subsidiarias que no impliquen pérdida de control (5)	-	-	-	-	(31.675.096)	(31.675.096)	-	**(31.675.096)**	(4.107.212)	**(35.782.308)**
Total cambios en el patrimonio	**-**	**28.749.225**	**(1.145.709)**	**313.921**	**(31.675.096)**	**(3.757.659)**	**14.141.653**	**10.383.994**	**(601.557)**	**9.782.437**
SALDOS AL 31 DE DICIEMBRE DE 2021	**270.761.066**	**(1.838.961)**	**(1.124.942)**	**(376.332)**	**(12.178.297)**	**(15.518.532)**	**46.140.388**	**301.382.922**	**41.853.583**	**343.236.505**

(1) Corresponde a diferencias entre la política de dividendos mínimo de CCU Inversiones S.A. y el dividendo efectivamente pagado del ejercicio anterior.
(2) Corresponde a la provisión de la política de dividendo mínimo de repartir el 30% de la utilidad.
(3) Corresponde principalmente a dividendos de participaciones no controladoras.
(4) Corresponde principalmente a efectos por aportes de capital de Compañía Cervecerías Unidas S.A. a CCU Inversiones II Ltda.
(5) Corresponde principalmente a la disminución por disolución al 31 de julio de 2021, de Inversiones Invex SB Ltda. en donde se mantenía una participación del 34,8146%, y efecto de cambio de participación de Viña San Pedro Tarapacá S.A. ***(Ver nota 1 Resumen de las principales políticas contables (1.2), numeral (2).***

ESTADO CONSOLIDADO DE FLUJOS DE EFECTIVO

ESTADO CONSOLIDADO DE FLUJOS DE EFECTIVO	Por los ejercicios terminados al 31 de diciembre de	
	2021	2020
	M$	M$
Flujos de Efectivo Procedentes de (Utilizados en) Actividades de Operación		
Clases de Cobros		
Cobros procedentes de las ventas de bienes y prestación de servicios	343.581.899	294.172.351
Otros cobros por actividades de operación	7.777.520	9.936.248
Clases de Pagos		
Pagos a proveedores por el suministro de bienes y servicios	(249.826.273)	(208.834.864)
Pagos a y por cuenta de los empleados	(34.373.830)	(32.719.532)
Otros pagos por actividades de operación	(26.097.509)	(21.006.715)
Flujos de efectivo procedentes (utilizados en) operaciones	**41.061.807**	**41.547.488**
Dividendos recibidos	52.395	63.048
Intereses pagados	(2.955.254)	(1.711.601)
Intereses recibidos	219.195	185.292
Impuestos a las ganancias reembolsados (pagados)	(11.815.694)	(9.398.454)
Otras entradas (salidas) de efectivo	(778.214)	136.540
Flujos de Efectivo Procedentes de (Utilizados en) Actividades de Operación	**25.784.235**	**30.822.313**
Flujos de Efectivo Procedentes de (Utilizados en) Actividades de Inversión		
Flujos de efectivo utilizados para obtener el control de subsidiarias u otros negocios	-	(503.076)
Flujos de efectivo utilizados en la compra de participaciones no controladoras	(3.861.794)	-
Otros cobros por la venta de participaciones en negocios conjuntos	-	861.168
Importes procedentes de la venta de propiedades, planta y equipo	56.814	100.060
Compras de propiedades, planta y equipo	(8.970.067)	(13.170.913)
Compras de activos intangibles	(7.217)	(43.385)
Otras entradas (salidas) de efectivo	1.966.382	-
Flujos de Efectivo Procedentes de (Utilizados en) Actividades de Inversión	**(10.815.882)**	**(12.756.146)**
Flujos de Efectivo Procedentes de (Utilizados en) Actividades de Financiación		
Importes procedentes de préstamos de largo plazo y bonos	-	45.063.761
Importes procedentes de préstamos de corto plazo y bonos	3.220.551	12.864.774
Total importes procedentes de préstamos y bonos	**3.220.551**	**57.928.535**
Préstamos de entidades relacionadas	1.000.000	13.190
Pagos de préstamos y bonos	(30.413.372)	(21.013.724)
Pagos de pasivos por arrendamiento	(1.561.474)	(1.369.422)
Pagos de préstamos de entidades relacionadas	-	(13.190)
Dividendos pagados	(12.157.600)	(22.883.332)
Otras entradas (salidas) de efectivo	(211.996)	-
Flujos de Efectivo Procedentes de (Utilizados en) Actividades de Financiación	**(40.123.891)**	**12.662.057**
Incremento Neto (Disminución) en el Efectivo y Equivalente al Efectivo, antes del Efecto de los Cambios en la Tasa de Cambio	**(25.155.538)**	**30.728.224**
Efectos de las variaciones en la tasa de cambio sobre el Efectivo y Equivalente	**7.406.272**	**(89.344)**
Incremento (disminución) de efectivo y equivalentes al efectivo	**(17.749.266)**	**30.638.880**
Efectivo y Equivalentes al Efectivo, Saldo Inicial	**69.147.045**	**38.508.165**
Efectivo y Equivalentes al Efectivo, Saldo Final	**51.397.779**	**69.147.045**

Nota 1 Resumen de las principales políticas contables

A continuación, se describen las principales políticas de contabilidad adoptadas en la preparación de estos Estados Financieros Consolidados.

1.1 Bases de preparación

Los presentes Estados Financieros Consolidados al 31 de diciembre de 2021 han sido preparados de acuerdo a las Normas Internacionales de Información Financiera (IFRS) emitidas por el International Accounting Standards Board (IASB), las que han sido aplicadas de manera uniforme en los ejercicios que se presentan.

Los Estados Financieros Consolidados se han preparado bajo el criterio del costo histórico, modificado por la revalorización de ciertos activos financieros y pasivos financieros (incluyendo instrumentos derivados) a su valor razonable.

La preparación de los Estados Financieros Consolidados conforme a IFRS requiere el uso de ciertas estimaciones contables críticas. También exige a la Administración que ejerza su criterio profesional en el proceso de aplicación de las políticas contables de la Sociedad.

A la fecha de emisión de estos Estados Financieros Consolidados, se han publicado nuevas Normas, Mejoras, Enmiendas e Interpretaciones a las normas existentes que no han entrado en vigencia y que la Sociedad no ha adoptado con anticipación o que ha aplicado cuando corresponde.

La aplicación de nuevos pronunciamientos contables a partir del 1 de enero de 2021, no tuvo efecto significativo en los estados financieros consolidados de la Sociedad.

Estas son de aplicación obligatoria a partir de las fechas indicadas a continuación:

Nuevas Normas, Mejoras, Enmiendas e Interpretaciones		Aplicación obligatoria para ejercicios iniciados en:
Enmienda IAS 16	Propiedades, Planta y Equipo: Ingresos antes del uso previsto.	1 de enero de 2022
Enmienda IAS 37	Actualizan referencias del Activo y Pasivo contingente al Marco Conceptual.	1 de enero de 2022
Enmienda IAS 41	Impuestos en las mediciones del valor razonable.	1 de enero de 2022
Enmienda IFRS 3	Actualizan referencia de la Combinación de Negocio al Marco Conceptual.	1 de enero de 2022
Enmienda IFRS 9	Honorarios en la prueba del "10 por ciento" para la baja en cuentas de pasivos financieros.	1 de enero de 2022
Enmienda IAS 1 - IAS 8	Presentación de Estados Financieros y políticas contables, cambios en las estimaciones, errores contables y políticas contables.	1 de enero de 2023
Enmienda IAS 12	Impuesto diferido relacionado con activos y pasivos que surgen de una sola transacción.	1 de enero de 2023
IFRS 17	Contratos de Seguros.	1 de enero de 2023
Enmienda IAS 1	Presentación de Estados Financieros y políticas contables, cambios en las estimaciones, clasificación y liquidación de pasivos.	1 de enero de 2024

La Sociedad estima que la adopción de estas nuevas Normas, Mejoras, Enmiendas e Interpretaciones antes mencionadas, no tendrán un impacto significativo en los Estados Financieros Consolidados.

1.2 Bases de consolidación

Subsidiarias

Subsidiarias son todas las entidades sobre las que la Sociedad tiene poder para dirigir las políticas financieras y de operación, lo que generalmente se deriva de una participación superior a la mitad de los derechos de voto. Al momento de evaluar si la Sociedad controla a otra entidad se considera la existencia y el efecto de los derechos potenciales de voto que sean actualmente susceptibles de ser ejercidos a la fecha de los Estados Financieros Consolidados. Las subsidiarias se consolidan a partir de la fecha en que se transfiere el control a la Sociedad, y se excluyen de la consolidación en la fecha en que cesa el mismo.
Para contabilizar la adquisición de subsidiarias la Sociedad utiliza el método de adquisición. El costo de adquisición es el valor razonable de los activos entregados, de los instrumentos de patrimonio emitidos y de los pasivos incurridos o asumidos

en la fecha de intercambio. Los activos identificables adquiridos y los pasivos y contingencias identificables asumidos en una combinación de negocios se valoran inicialmente de acuerdo a su valor razonable a la fecha de adquisición, con independencia del alcance de las participaciones no controladoras. El exceso del costo de adquisición sobre el valor razonable de la participación de la Sociedad en los activos netos identificables adquiridos se reconoce como plusvalía. Si el costo de adquisición es menor que el valor razonable de los activos netos de la subsidiaria adquirida, la diferencia se reconoce directamente, como una utilidad, en el Estado Consolidado de Resultados por Función.

Transacciones entre subsidiarias

En la consolidación se eliminan las transacciones interSociedades, los saldos y las ganancias no realizadas por transacciones entre las entidades de la Sociedad. Las pérdidas no realizadas también se eliminan, a menos que la transacción proporcione evidencia de una pérdida por deterioro del activo transferido. Cuando es necesario para asegurar su uniformidad con las políticas adoptadas por la Sociedad, se modifican las políticas contables de las subsidiarias.

Participaciones no controladoras

Las participaciones no controladoras se presentan en el rubro Patrimonio del Estado Consolidado de Situación Financiera. Las ganancias o pérdidas atribuibles a las participaciones no controladoras se presentan en el Estado Consolidado de Resultados por Función después del resultado del ejercicio atribuible a propietarios de la controladora.

Los Estados Financieros Consolidados incluyen las siguientes subsidiarias significativas y donde el porcentaje de participación representa el interés económico a nivel consolidado:

Subsidiaria	Rut	País de origen	Moneda funcional	Porcentaje de participación directa e indirecta			
				Al 31 de diciembre de 2021			Al 31 de diciembre de 2020
				Directo	Indirecto	Total	Total
Bebidas CCU-PepsiCo SpA.	76.337.371-1	Chile	Peso chileno	50,0000	-	50,0000	50,0000
Viña San Pedro Tarapacá S.A. (2)	91.041.000-8	Chile	Peso chileno	84,5159	-	84,5159	83,0057
Viña Altaïr SpA.	96.969.180-9	Chile	Peso chileno	-	84,5159	84,5159	83,0057
Finca La Celia S.A.	O-E	Argentina	Peso argentino	-	84,5159	84,5159	83,0057
Bodega San Juan S.A.U. (1)	O-E	Argentina	Peso argentino	-	-	-	83,0057
VSPT US LLC (3)	O-E	Estados Unidos	Dólar estadounidense	-	84,5159	84,5159	-

Los principales movimientos ocurridos en la propiedad de las subsidiarias incluidas en los presentes Estados Financieros Consolidados son los siguientes:

(1) Bodega San Juan S.A.U.

Con fecha 21 de diciembre de 2020, los directorios de Finca La Celia S.A. y de Bodega San Juan S.A.U. aprobaron llevar a cabo un proceso de fusión de ambas compañías, mediante el cual la primera absorberá a la segunda, la que se disolverá sin liquidarse, con efecto al 1 de enero de 2021. Para que la fusión se materialice se deberán cumplir todos los requisitos formales y etapas establecidas por la normativa argentina aplicable y deberá ser aprobada en última instancia por la Inspección General de Justicia de la Ciudad de Buenos Aires, Argentina.

(2) Viña san Pedro Tarapacá S.A.

Con fecha 10 de septiembre y 4 de octubre de 2021, la subsidiaria CCU Inversiones S.A. adquirió adicionalmente un 0,4485% y 1,0670%, respectivamente de la subsidiaria Viña San Pedro Tarapacá S.A. por un monto de M$ 1.167.074, y M$ 2.694.720 equivalente a 179.274.015 y 424.365.414 acciones, quedando con una participación total de 84,5159%.

(3) VSPT US LLC

Con fecha 9 de agosto de 2021 la Sociedad a través de su subsidiaria Viña San Pedro Tarapacá S.A. constituyó la sociedad VSPT US LLC en Estados Unidos, cuyo objeto social es la comercialización, distribución y venta de vinos. El capital de la sociedad asciende a US$ 400.000 (equivalente a M$ 337.876), el cual con fecha 2 de noviembre de 2021 fue enterado.

Inversiones contabilizadas por el método de la participación

Negocios conjuntos y asociadas

La Sociedad mantiene inversiones en acuerdos conjuntos que califican como negocios conjuntos y que corresponden a un acuerdo contractual por medio del cual dos o más partes realizan una actividad económica que está sujeta a control conjunto, y normalmente involucra el establecimiento de una entidad separada en la cual cada controlador tiene una participación basada en un pacto controlador. A su vez la Sociedad mantiene inversiones en asociadas que se definen como aquellas entidades sobre las que el inversor no ejerce influencia significativa y no es una subsidiaria ni constituye un negocio conjunto.

La Sociedad reconoce su participación en acuerdos conjuntos que califican como negocios conjuntos y en asociadas usando el método de la participación. Los Estados Financieros de los negocios conjuntos y en asociadas en donde participa la Sociedad son preparados para los mismos ejercicios de reporte, usando políticas contables consistentes. Se realizan ajustes para mantener en línea cualquier política contable diferente que pudiera existir.

Cuando la Sociedad contribuye o vende activos a las sociedades que se encuentran bajo control conjunto o que corresponden a asociadas, cualquier utilidad o pérdida proveniente de la transacción es reconocida en resultados en base a la naturaleza de la transacción. Cuando la Sociedad compra activos de estas sociedades, no reconoce su porción de los resultados del negocio conjunto sobre la transacción hasta que se vende o realiza el activo.

Operaciones conjuntas

Aquellos acuerdos conjuntos que califican como una operación conjunta, la Sociedad procedió a reconocer su parte en cada uno de los activos, pasivos y resultados con respecto a su participación en la operación conjunta, de acuerdo a la IFRS 11.

A continuación, se describe el negocio conjunto que posee la Sociedad:

Bebidas CCU-PepsiCo SpA. ("BCP")

El objeto de esta sociedad es la fabricación, producción, elaboración, transformación, transporte, importación, exportación, compra, venta y en general todo tipo de concentrados y jarabes.

Al 31 de diciembre de 2021, BCP registra una utilidad de M$ 2.878.066 (M$ 3.061.898 al 31 de diciembre de 2020), la cual según política de dicha sociedad se distribuye en un 100%.

1.3 Transacciones en monedas extranjeras y unidades de reajuste

Moneda de presentación y Moneda funcional

La Sociedad utiliza el peso chileno ($ o CLP) como su moneda funcional y moneda de presentación de sus Estados Financieros Consolidados. La moneda funcional se ha determinado considerando el ambiente económico en que la Sociedad desarrolla sus operaciones y la moneda en que se generan los principales flujos de efectivo. La moneda funcional de las subsidiarias en Argentina, es el peso argentino.

Transacciones y saldos

Las transacciones en monedas extranjeras y unidades reajustables son registradas al tipo de cambio de la respectiva moneda o unidad de reajuste a la fecha en que la transacción cumple con los requisitos para su reconocimiento inicial. Al cierre de cada Estado Consolidado de Situación Financiera, los activos y pasivos monetarios denominados en monedas extranjeras y unidades reajustables son traducidos a pesos chilenos al tipo de cambio vigente de la respectiva moneda o unidad de reajuste. Las diferencias de cambio originadas, tanto en la liquidación de operaciones en moneda extranjera, como en la valorización de los activos y pasivos monetarios en moneda extranjera, se incluyen en el resultado del ejercicio en el rubro Diferencias de cambio, en tanto las diferencias originadas por los cambios en unidades de reajuste se registran en el rubro Resultado por unidades de reajuste.

Para efectos de consolidación, los activos y pasivos de las subsidiarias cuya moneda funcional es distinta del peso chileno y no están operando en países cuya economía es considerada hiperinflacionaria, son traducidos a pesos chilenos usando los tipos de cambio vigentes a la fecha de los Estados Financieros Consolidados mientras las ganancias (pérdida) de cambio en moneda extranjera por la conversión de activos y pasivos, son registradas en la cuenta de Reservas de conversión dentro

de Otras reservas de patrimonio. Los ingresos, costos y gastos son traducidos al tipo de cambio promedio mensual para los respectivos ejercicios. Estos tipos de cambio no han sufrido fluctuaciones significativas durante estos meses.

Los resultados y la situación financiera de las entidades del Grupo CCU, que tienen una moneda funcional diferente de la moneda de presentación, siendo su moneda funcional la moneda de una economía hiperinflacionaria (como es el caso de las subsidiarias en Argentina a partir del 1 de julio de 2018 según se describe en Nota 4), se convierten a la moneda de presentación conforme lo establecen las IAS 21 e IAS 29. Las cifras comparativas, por ser la moneda de presentación del Grupo la moneda de una economía no hiperinflacionaria, no se modifican respecto a las que fueron presentadas como importes corrientes del año en cuestión, dentro de los estados financieros del periodo precedente, es decir, estos importes no se ajustan por las variaciones posteriores que se hayan producido en el nivel de precios o los tipos de cambio.

Información financiera en economías hiperinflacionarias

La inflación en Argentina ha mostrado incrementos importantes desde inicios de 2018. La tasa de inflación acumulada de tres años, calculada usando diferentes combinaciones de índices de precios de consumo, ha superado el 100% durante varios meses, y sigue incrementándose. La inflación acumulada de tres años calculada usando el índice general de precios ya ha sobrepasado el 100%. Por lo tanto, conforme lo prescribe la IAS 29, se declaró a Argentina como una economía hiperinflacionaria a partir del 1 de julio de 2018.

Conforme lo anterior, la IAS 29 debe ser aplicada por todas aquellas entidades cuya moneda funcional sea el peso argentino para los períodos contables terminados con posterioridad al 1 de julio de 2018, como sí la economía siempre hubiese sido hiperinflacionaria. Al respecto la IAS 29 requiere que los estados financieros de una entidad cuya moneda funcional es la moneda de un país hiperinflacionario sean reexpresados en términos del poder adquisitivo vigente al final del período sobre el que se informa. Lo anterior, implica que la reexpresión de partidas no monetarias debe efectuarse desde su fecha de origen, última reexpresión, tasación u otra fecha particular en algunos casos muy específicos.

El factor de ajuste utilizado en cada caso es el obtenido con base en el índice combinado del Índice de Precios al Consumidor Nacional (IPC), con el Índice de Precios Mayoristas (IPIM), publicados por el Instituto Nacional de Estadística y Censos de la República Argentina (INDEC), según la serie elaborada y publicada por la Federación Argentina de Consejos Profesionales de Ciencias Económicas (FACPCE).

A efectos de consolidación, para las subsidiarias cuya moneda funcional es el peso argentino se ha considerado el párrafo 43 de la IAS 21, el cual requiere que los estados financieros de una subsidiaria que tiene la moneda funcional de una economía hiperinflacionaria se reexpresen de acuerdo con la IAS 29, antes de ser convertidos para que estos sean incluidos en los estados financieros consolidados.

La re-expresión de las partidas no monetarias se realiza desde su fecha de reconocimiento inicial en los estados de situación financiera y considerando que los estados financieros son preparados bajo el criterio del costo histórico.

La re-expresión por hiperinflación se registrará hasta el período en el que la economía de la entidad deje de ser considerada como una economía hiperinflacionaria; en ese momento, los ajustes realizados por hiperinflación formarán parte del costo de los activos y pasivos no monetarios.

A continuación, se presentan las Ganancias (pérdidas) derivadas de la posición monetaria neta de la subsidiaria en argentina, que se registra en Resultado por unidades de reajuste:

	Por los ejercicios terminados al 31 de diciembre de	
	2021	2020
	M$	M$
Ganancias (pérdidas) derivadas de la posición monetaria neta	(3.523.591)	(2.374.953)

Los tipos de cambio de las principales monedas extranjeras y unidades de reajuste utilizadas en la preparación de los Estados Financieros Consolidados, son los siguientes:

Pesos chilenos por unidad de moneda extranjera o unidad de reajuste		Al 31 de diciembre de 2021	Al 31 de diciembre de 2020
		$	$
Monedas extranjeras			
Dólar estadounidense	USD	844,69	710,95
Euro	EUR	955,64	873,30
Peso argentino	ARS	8,22	8,45
Unidades de reajuste			
Unidad de fomento (*)	UF	30.991,74	29.070,33

(*) La Unidad de Fomento (UF) es un índice indexado a la inflación, denominado en pesos chilenos. La UF es calculada diariamente basada en los cambios que experimenta el ratio de inflación en el mes anterior.

Índice utilizado en economías hiperinflacionarias	Al 31 de diciembre de 2021	Al 31 de diciembre de 2020
Índice de Precios al Consumo Argentina	578,87	384,01
Variación porcentual del Índice de Precios al Consumo Argentina	50,0%	35,5%

1.4 Efectivo y equivalentes al efectivo

El efectivo y equivalentes al efectivo incluye el efectivo en caja, los saldos en bancos, los depósitos a plazo en entidades financieras, las inversiones en cuotas de fondos mutuos y los instrumentos financieros adquiridos con compromiso de retroventa, así como todas las inversiones a corto plazo de gran liquidez, normalmente con un vencimiento de hasta tres meses.

1.5 Otros activos financieros

Los otros activos financieros incluyen valores negociables, contratos derivados en entidades financieras y depósitos a plazo con vencimientos a más de 90 días.

1.6 Instrumentos financieros

La IFRS 9 - Instrumentos financieros, reemplaza a la IAS 39 - Instrumentos financieros, para los períodos anuales que comiencen el 1 de enero de 2018 y que reúne tres aspectos de contabilidad y que son: clasificación y medición; deterioro; y contabilidad de cobertura.

Activos financieros

La Sociedad reconoce un activo financiero en el Estado Consolidado de Situación Financiera de acuerdo a lo siguiente:

A la fecha de reconocimiento inicial, la administración de la Sociedad clasifica sus activos financieros como: (i) a valor razonable a través de resultados, (ii) costo amortizado (créditos y cuentas por cobrar) y (iii) a valor razonable con cambios en Otros resultados integrales (derivados de cobertura). La clasificación depende del propósito para el cual los activos financieros fueron adquiridos. Para los instrumentos no clasificados a valor razonable a través de resultados, cualquier costo atribuible a la transacción es reconocido como parte del valor del activo.

El valor razonable de instrumentos que son cotizados activamente en mercados formales está determinado por los precios de cotización en la fecha de cierre de los Estados Financieros Consolidados. Para inversiones donde no existe un mercado

activo, el valor razonable es determinado utilizando técnicas de valorización, entre las que se incluyen: (i) el uso de transacciones de mercado recientes, (ii) referencias al valor actual de mercado de otro instrumento financiero de características similares, (iii) descuento de flujos de efectivo y (iv) otros modelos de valuación.
Con posterioridad al reconocimiento inicial la Sociedad valoriza los activos financieros como se describe a continuación:

Créditos y cuentas por cobrar

Los créditos y las cuentas por cobrar comerciales se reconocen por el importe de la factura.

La Sociedad toma seguros de crédito que cubren aproximadamente el 90% y 99% de los saldos de las cuentas por cobrar individualmente significativa para el mercado nacional y para el mercado internacional, respectivamente, del total de las cuentas por cobrar, netos de un deducible del 10%.

Una pérdida por deterioro para los saldos por cobrar a nuestros clientes se produce cuando existe una evidencia objetiva de que la Sociedad no será capaz de cobrar todos los importes de acuerdo a los términos originales de las cuentas a cobrar. Algunos indicadores de que una cuenta por cobrar pueda ser incobrable son las dificultades financieras, inicio de un proceso de quiebra, una reestructuración financiera y antigüedad de la morosidad de nuestros clientes.

El importe y cálculo de la estimación por pérdida por deterioro, se mide en una cantidad igual a las “Pérdidas Crediticias Esperadas”, utilizando el enfoque simplificado establecido en la IFRS 9 y para determinar si existe o no deterioro sobre la cartera se realiza un análisis de riesgo de acuerdo a la experiencia histórica (tres años) sobre la incobrabilidad de la misma, considerando otros factores de antigüedad hasta llegar a un 100% de las deudas superiores a 180 días, y de aquellos casos que, de acuerdo a la política, se estiman pérdidas parciales por deterioro sobre análisis individuales caso a caso.

La Sociedad considera que estos activos financieros están en mora cuando: i) Es poco probable que el deudor pague sus obligaciones de crédito en su totalidad, sin que la Sociedad recurra a acciones tales como la reclamación de seguros, o ii) el activo financiero ha excedido la fecha de vencimiento acordada contractualmente.

a) Medición de la pérdida esperada

La Pérdida Crediticia Esperada corresponde a la probabilidad de pérdidas crediticias de acuerdo a la historia reciente, considerando la incobrabilidad de los últimos tres años móviles. Estos ratios históricos se ajustan de acuerdo a la mensualidad y monto de los diferentes documentos por cobrar comerciales históricos. Complementariamente se analiza la cartera de acuerdo a su probabilidad de solvencia en el futuro, su historia financiera reciente y las condiciones de mercado, para determinar la categoría del cliente para la constitución de provisión en relación a su riesgo definido.

b) Deterioro crediticio

En cada fecha de presentación de los Estados Financieros, la Sociedad evalúa si estos activos financieros contabilizados a costo amortizado tienen deterioro crediticio. Un activo financiero tiene "deterioro crediticio" cuando ocurren uno o más eventos que tienen un impacto perjudicial en la estimación de los flujos de efectivo futuros. Adicionalmente, la Sociedad incluye información de los efectos por modificaciones de los flujos de efectivo contractuales (repactaciones), las cuales son menores y corresponden a casos específicos con clientes estratégicos de la Sociedad.

Adicionalmente la Sociedad mantiene seguros de crédito para cuentas por cobrar individualmente significativas. Las pérdidas por deterioro se registran en el Estado Consolidado de Resultados por Función en el período que se producen.

Los créditos y cuentas por cobrar comerciales corrientes se reconocen a su valor nominal y no se descuentan. La Sociedad ha determinado que el cálculo del costo amortizado no presenta diferencias significativas con respecto al monto facturado debido a que la transacción no tiene costos significativos asociados.

Pasivos financieros

La Sociedad reconoce un pasivo financiero en el Estado Consolidado de Situación Financiera, de acuerdo a lo siguiente:

Préstamos y obligaciones financieras que devengan intereses

Los préstamos y obligaciones financieras que devengan intereses son reconocidos inicialmente al valor razonable de los recursos obtenidos, menos los costos incurridos directamente atribuibles a la transacción. Después del reconocimiento inicial, los préstamos y obligaciones que devengan intereses se valorizan al costo amortizado. La diferencia entre el monto

neto recibido y valor a pagar es reconocida en el Estado Consolidado de Resultados por Función durante el ejercicio de duración del préstamo, utilizando el método de interés efectivo.

Los intereses pagados y devengados que corresponden a préstamos y obligaciones utilizadas en el financiamiento de sus operaciones se presentan bajo Costos financieros.

Los préstamos y obligaciones que devengan intereses, con vencimiento dentro de los próximos doce meses, son clasificados como pasivos corrientes a menos que la Sociedad tenga el derecho incondicional de diferir el pago de la obligación por al menos doce meses después de la fecha del cierre de los Estados Financieros Consolidados.

Cuentas por pagar comerciales y otras cuentas por pagar

Las cuentas por pagar comerciales y otras cuentas por pagar se reconocen a su valor nominal, debido a que no difiere significativamente de su valor razonable. La Sociedad ha determinado que no existe una diferencia significativa de utilizar el cálculo del costo amortizado del método de tasa de interés efectiva.

Instrumentos derivados

Todos los instrumentos financieros derivados son reconocidos a la fecha de suscripción del contrato y revaluados posteriormente a su valor razonable a la fecha de cierre de los Estados Financieros Consolidados. Las utilidades y/o pérdidas resultantes de la medición a valor razonable son registradas en el Estado Consolidado de Resultados por Función como utilidades y/o pérdidas por valor razonable de instrumentos financieros a menos que el instrumento derivado califique, esté designado y sea efectivo como un instrumento de cobertura.

Los instrumentos medidos a valor razonable a través de resultados incluyen activos financieros mantenidos para negociar y activos financieros que se han designado como tal por la Sociedad. Los activos financieros son clasificados como mantenidos para negociar si son adquiridos con el propósito de venderlos en el corto plazo.

Los instrumentos derivados que son designados como cobertura son contabilizados como coberturas de flujos de caja.

Para calificar un instrumento financiero derivado como instrumento de cobertura para efectos contables, la Sociedad documenta: (i) a la fecha de la transacción o en el momento de su designación, la relación entre el instrumento de cobertura y la partida protegida, así como los objetivos y estrategias de la administración de riesgos, (ii) la evaluación, tanto a la fecha de suscripción como en una base continua, de la efectividad del instrumento utilizado para compensar los cambios en el valor razonable o los flujos de caja de la partida protegida. Una cobertura se considera efectiva cuando los cambios en el valor razonable o en los flujos de efectivo del subyacente directamente atribuibles al riesgo cubierto, se compensan con los cambios en el valor razonable o en los flujos de efectivo del instrumento de cobertura, con una efectividad comprendida en un rango de 80% a 125%.

El valor razonable total de los derivados de cobertura se clasifican como Otros activos o Pasivos financieros no corrientes si el vencimiento de la partida cubierta es superior a 12 meses y como Otros activos o Pasivos financieros corrientes si el vencimiento restante de la partida cubierta es inferior a 12 meses. El efecto en resultados de estos instrumentos se puede ver en el rubro Otras ganancias (pérdidas) del Estado Consolidado de Resultados por Función. La porción efectiva del cambio en el valor razonable de instrumentos derivados que son designados y califican como coberturas de flujos de caja es reconocida inicialmente en Reservas de Cobertura de Flujos de Caja en un componente separado del patrimonio. La utilidad o pérdida relacionada con la porción inefectiva es reconocida inmediatamente en el Estado Consolidado de Resultados por Función. Los montos acumulados en patrimonio son reclasificados a resultados en el mismo período en que la respectiva exposición impacta el Estado Consolidado de Resultados por Función. Cuando una cobertura de flujos de caja deja de cumplir con los criterios de contabilidad de cobertura, cualquier utilidad o pérdida acumulada que exista en patrimonio permanece en patrimonio y es reconocida cuando la transacción esperada es finalmente reconocida en el Estado Consolidado de Resultados por Función. Cuando se tiene la expectativa que una transacción esperada ya no ocurra, la utilidad o pérdida acumulada que exista en patrimonio se reconoce inmediatamente en el Estado Consolidado de Resultados por Función.

Los instrumentos derivados se clasifican como mantenidos para negociar a menos que se clasifiquen como instrumentos de cobertura.

1.7 Deterioro de activos financieros

La Sociedad evalúa a cada fecha del Estado Consolidado de Situación Financiera si un activo financiero o grupo de activos financieros presenta indicios de deterioro.

La Sociedad evalúa el deterioro de las cuentas por cobrar en forma colectiva, para lo cual agrupa los activos financieros de acuerdo con características de riesgo similares que son indicativas de la capacidad de los deudores para cumplir con sus obligaciones en los términos pactados. Cuando existe evidencia objetiva que se ha incurrido en una pérdida por deterioro de las cuentas por cobrar, el monto de la pérdida es reconocido en el Estado Consolidado de Resultados por Función, bajo el rubro Gastos de administración.

Si en un ejercicio posterior, el monto de la pérdida por deterioro disminuye y la disminución puede ser objetivamente relacionada con un evento que ocurre después del reconocimiento del deterioro, la pérdida por deterioro anteriormente reconocida es reversada.

Cualquier reverso posterior de una pérdida por deterioro es reconocido en resultados en la medida que el valor libro del activo no excede su valor razonable a la fecha de reverso.

1.8 Inventarios

Los inventarios se valorizan al menor valor entre su costo de adquisición o producción y su valor neto realizable. El costo de producción de los productos terminados y de los productos en proceso incluye las materias primas, la mano de obra directa, los gastos indirectos de fabricación basados en una capacidad operativa normal y otros costos incurridos para dejar los productos en las ubicaciones y condiciones necesarias para su venta, netos de descuentos atribuibles a los inventarios.

El valor neto realizable es el precio de venta estimado en el curso normal de los negocios, menos los gastos de comercialización y distribución. Cuando las condiciones del mercado generan que el costo de producción supere a su valor neto realizable, se registra una estimación de deterioro por el diferencial del valor. En dicha estimación de deterioro se consideran también montos relativos a obsolescencia derivados de baja rotación, obsolescencia técnica y productos retirados del mercado.

El costo de los inventarios y de los productos vendidos se determina usando el método de Costo Promedio Ponderado (CPP). La Sociedad estima que la mayor parte de los inventarios tienen una alta rotación.

Los materiales y materias primas adquiridas a terceros se valorizan al precio de adquisición y cuando se consumen se incorporan al valor del costo de los productos terminados usando el método CPP.

1.9 Activos biológicos corrientes

Bajo el rubro Activos biológicos corrientes, la Sociedad incluye los costos asociados a la explotación agrícola (uva), los cuales son activados hasta la fecha en que se efectúa la cosecha, momento en el cual pasan a formar parte del costo de inventario de los procesos siguientes. A su vez, la Administración considera que los costos asociados a la explotación agrícola representan una razonable aproximación a su valor razonable.

1.10 Otros activos no financieros

Incluyen principalmente desembolsos por pagos anticipados asociados a Publicidad relacionados a contratos por la confección de comerciales que están en proceso y que aún no han sido exhibidos (corrientes y no corrientes), pagos de seguros y anticipo a proveedores en relación a ciertas compras de propiedades, plantas y equipos. Adicionalmente se incluyen desembolsos relacionados con pagos de impuestos por recuperar de las subsidiarias Argentinas, derechos sociales, garantías pagadas relacionadas con arriendos y materiales por consumir relacionados a implementos de seguridad industrial.

1.11 Propiedades, plantas y equipos

Las propiedades, plantas y equipos (PPE) son registrados al costo histórico, menos depreciaciones acumuladas y pérdidas por deterioro. El costo incluye tanto los desembolsos directamente atribuibles a la adquisición o construcción del activo, como así también los costos por intereses incurridos para la construcción de cualquier activo calificado, los que se capitalizan durante el ejercicio de tiempo que es necesario para completar y preparar el activo para el uso que se pretende. Los desembolsos posteriores a la compra o adquisición sólo son capitalizados cuando es probable que beneficios económicos

futuros asociados a la inversión fluyan hacia la Sociedad y los costos puedan ser medidos razonablemente. Los otros desembolsos posteriores corresponden a reparaciones o mantenciones y son registrados en el Estado Consolidado de Resultados por Función cuando son incurridos.

La depreciación de PPE es calculada linealmente basada en la vida útil estimada de dichos bienes, considerando el valor residual estimado de éstos. Cuando un bien está compuesto por componentes significativos, que tienen vidas útiles diferentes, cada parte se deprecia en forma separada. Las estimaciones de vidas útiles y valores residuales de PPE son revisadas y ajustadas, si es necesario, a cada fecha de cierre de los Estados Financieros Consolidados.

Las vidas útiles estimadas de propiedades, plantas y equipos son las siguientes:

Tipo de bienes	Número de años
Terrenos	Indefinida
Edificios y construcciones	20 a 60
Maquinarias y equipos	10 a 25
Muebles y enseres	5 a 10
Otros equipos (coolers)	5 a 8
Envases de vidrio, plásticos y contenedores	3 a 12

Las pérdidas y ganancias por la venta de propiedades, plantas y equipos se calculan comparando los ingresos obtenidos con el valor en libro y se incluyen en el Estado Consolidado de Resultados por Función.

Las vides mantenidas por la subsidiaria Viña San Pedro Tarapacá S.A. y sus subsidiarias consisten en vides en producción y formación. Las uvas cosechadas son utilizadas para la posterior producción de vinos.

Las vides en producción son valorizadas al costo histórico menos depreciación y cualquier pérdida por deterioro acumulada.

La depreciación de las vides en producción es realizada sobre una base lineal y se encuentra basada en la vida útil estimada promedio de producción de 30 años, la cual es evaluada periódicamente. Las vides en formación no se deprecian hasta que comienzan su producción.

Los costos incurridos en la adquisición y plantación de nuevas vides son capitalizados.

Cuando el valor libro de un activo de propiedad, planta y equipos excede a su monto recuperable, este es reducido inmediatamente hasta su monto recuperable ***(Ver Nota 1 - Resumen de las principales políticas contables, 1.16)***.

1.12 Arrendamientos

Los contratos de arriendo se registran mediante el reconocimiento de un activo por el derecho de uso de los bienes sujetos a contratos de arrendamiento bajo el rubro Activos por derechos de uso y un pasivo que se presenta dentro de pasivos corrientes y no corrientes, en el rubro Pasivos por arrendamientos, equivalente al valor presente de los pagos asociados al contrato. Cabe señalar, que los activos y pasivos derivados de un contrato de arrendamiento se miden inicialmente a su valor presente.

En cuanto a los efectos en el Estado Consolidado de Resultados por función, mensualmente se reconoce la depreciación del derecho de uso, dicha depreciación es calculada linealmente durante el plazo del arrendamiento, junto con la correspondiente cuota de costo financiero asociada a la actualización del pasivo por arrendamiento. Este costo financiero se reconoce en resultados durante el período de arrendamiento, con el fin de producir una tasa de interés periódica constante sobre el saldo restante del pasivo. En el caso de modificaciones al contrato de arrendamiento tales como valor del arrendamiento, plazo, índice de reajustabilidad, tasa de interés asociada, etc., el arrendatario reconoce el monto de la nueva medición del pasivo por arrendamiento como un ajuste al activo por el derecho de uso.

Antes de la entrada en vigencia de la IFRS 16, la Sociedad clasificaba los arrendamientos cuando se transferían sustancialmente todos los riesgos y beneficios asociados a la propiedad del bien. Todos los demás arriendos se consideraban operativos. Los bienes adquiridos mediante arrendamiento financiero se registraban como activos no corrientes, valorándose inicialmente al valor presente de los pagos mínimos futuros o a su valor justo si es menor, reflejándose en el pasivo la correspondiente deuda con el arrendatario. Los pagos realizados se desglosaban entre la

cancelación de la deuda y la carga financiera correspondiente, la cual se registra como Costo financiero del período. En el caso de arrendamientos operativos, el gasto se contabilizaba linealmente en función de la duración del contrato de arrendamiento por el valor del servicio devengado.

1.13 Inversiones contabilizadas por el método de la participación

Las Inversiones en asociadas se definen como en aquellas sobre las que el inversor no ejerce influencia significativa y no es una subsidiaria ni constituye un negocio conjunto. La Sociedad reconoce su participación en asociadas usando el método de la participación.

Los Estados Financieros de las Sociedades en donde participa la sociedad son preparados para los mismos ejercicios de reporte, usando políticas contables consistentes. Se realizan ajustes para mantener en línea cualquier política contable diferente que pudiera existir.

El método de la participación es un método según el cual, la inversión se reconoce el costo, y es ajustada posteriormente en función de los cambios que experimenta, tras la adquisición, la porción de los activos netos en la entidad participada que corresponde al inversor.

Los dividendos percibidos de estas sociedades por el método de la participación se registran deduciendo el valor de la participación y los resultados obtenidos por las mismas se registran en el Estado Consolidado de Resultado por Función, bajo el rubro participación en la utilidad (pérdida) de asociadas y negocios conjuntos contabilizadas por el método de la participación.

1.14 Activos intangibles distintos de plusvalía

Marcas comerciales

Las marcas comerciales de la Sociedad corresponden a activos intangibles de vida útil indefinida que se presentan a su costo histórico, menos cualquier pérdida por deterioro. La Sociedad considera que mediante las inversiones en marketing las marcas mantienen su valor y por lo tanto se consideran con vida útil indefinida y no son amortizables. Estos activos se someten a pruebas de deterioro anualmente o cuando existan factores que indiquen una posible pérdida de valor ***(Ver Nota 1 - Resumen de las principales políticas contables, 1.16)***.

Programas informáticos

Las licencias adquiridas de programas informáticos son capitalizadas al valor de los costos incurridos en adquirirlas y prepararlas para usar los programas específicos. Estos costos se amortizan durante sus vidas útiles estimadas (4 a 7 años). Los costos de mantenimiento de programas informáticos se reconocen como gasto en el período en que se incurren.

Investigación y desarrollo

Los gastos de investigación y desarrollo se reconocen como un gasto en el ejercicio en que se incurren.

Derechos de agua

Los derechos de agua adquiridos por la Sociedad corresponden al derecho de aprovechamiento de aguas existentes en fuentes naturales y fueron registrados a su valor de compra. Dado que estos derechos son a perpetuidad no son amortizables, sin embargo, anualmente son sometidos a evaluación de deterioro o cuando existen factores que indiquen una posible pérdida de valor ***(Ver Nota 1 - Resumen de las principales políticas contables, 1.16)***.

1.15 Plusvalía

La plusvalía representa el exceso del costo de adquisición de una combinación de negocios sobre la participación de la Sociedad en el valor razonable de los activos identificables, pasivos y pasivos contingentes de la subsidiaria a la fecha de adquisición y es contabilizado a su valor de costo menos pérdidas acumuladas por deterioro. La plusvalía relacionada con adquisiciones de negocios conjuntos se incluye en el valor contable de la inversión.

Para efectos de pruebas de deterioro, la plusvalía es asignada a las Unidades Generadoras de Efectivo (UGE) que se espera se beneficien de las sinergias de una combinación de negocios. Cada unidad o grupo de unidades representa el menor nivel dentro de la Sociedad al cual la plusvalía es monitoreada para efectos de administración interna y el cual no es mayor que

un segmento de operación. Las UGEs, a las cuales es asignada dicha plusvalía comprada, son testeadas anualmente por deterioro o con mayor frecuencia cuando hay indicios que una unidad generadora de efectivo puede estar deteriorada, o que han cambiado algunas de las condiciones de mercado que le son relevantes.

La plusvalía generada en adquisiciones de negocios conjuntos es evaluada por deterioro como parte de la inversión siempre que haya indicios que la inversión pueda estar deteriorada.

Una pérdida por deterioro es reconocida por el monto en que el valor libro de la unidad generadora de efectivo excede su valor recuperable, siendo el valor recuperable el mayor valor entre el valor razonable de la unidad generadora de efectivo, menos los costos de venta, y su valor en uso.

Una pérdida por deterioro es asignada primero a la plusvalía para reducir su valor libro y luego a los otros activos de la unidad generadora de efectivo. Una vez reconocidas las pérdidas por deterioro no son reversadas en los ejercicios siguientes.

1.16 Deterioro de activos no corrientes distintos de la plusvalía

La Sociedad evalúa anualmente la existencia de indicadores de deterioro sobre activos no financieros. Si existen indicadores, la Sociedad estima el monto recuperable del activo deteriorado. De no ser posible estimar el monto recuperable del activo deteriorado a nivel individual, la Sociedad estima el monto recuperable de la unidad generadora de efectivo al cual el activo pertenece.

Para los activos intangibles de vida útil indefinida, los cuales no son amortizados, en forma anual o antes si se detectan evidencias de deterioro, se realizan las pruebas necesarias, de modo de asegurar que su valor contable no supere el valor recuperable.

El monto recuperable es definido como el mayor entre el valor razonable, menos los costos de venta y el valor en uso. El valor en uso es determinado mediante la estimación de los flujos de efectivo futuros, asociados al activo o unidad generadora de efectivo, descontados a su valor presente, utilizando tasas de interés, antes de impuestos, que reflejan el valor del dinero en el tiempo y los riesgos específicos del activo. En el caso que el monto del valor libro del activo exceda a su monto recuperable, la Sociedad registra una pérdida por deterioro en los resultados del ejercicio.

Los demás activos no financieros distintos de plusvalía e intangibles con vida útil indefinida, se someten a pruebas de pérdidas por deterioro siempre que algún suceso o cambio en las circunstancias del negocio indiquen que el valor libros de los activos puede no ser recuperable y se reconoce una pérdida por deterioro cuando el valor libros es mayor que su valor recuperable.

La Sociedad evalúa anualmente si los indicadores de deterioro sobre activos no financieros que derivaron en pérdidas registradas en ejercicios pasados han desaparecido o han disminuido. Si existe esta situación, el monto recuperable del activo específico es recalculado y su valor libro incrementado si es necesario. El incremento es reconocido en el Estado Consolidado de Resultados por Función como un reverso de pérdidas por deterioro. El incremento del valor del activo previamente deteriorado es reconocido sólo si éste proviene de cambios en los supuestos que fueron utilizados para calcular el monto recuperable. El monto de incremento del activo producto del reverso de la pérdida por deterioro es limitado hasta el monto que hubiera sido reconocido de no haber existido el deterioro.

1.17 Activos no corrientes mantenidos para la venta

La Sociedad clasifica como activos no corrientes mantenidos para la venta las propiedades, plantas y equipos sujetos a enajenación, para los cuales en la fecha de cierre del Estado Consolidado de Situación Financiera se han iniciado gestiones activas para su venta.

Estos activos sujetos a enajenación se valorizan al menor valor entre el valor libros y el valor estimado de venta deducidos los costos necesarios de llevarla a cabo, y dejan de depreciarse desde el momento en que son clasificados como activos no corrientes mantenidos para la venta.

1.18 Impuesto a las ganancias

El impuesto a las ganancias está conformado por el impuesto a la renta asociado a las obligaciones legales por impuesto a la renta y los impuestos diferidos reconocidos de acuerdo con la IAS Nº 12. El impuesto a la renta es reconocido en el Estado

Consolidado de Resultados por Función, excepto cuando éste se relaciona con partidas registradas directamente en el patrimonio, en cuyo caso el efecto de impuesto se reconoce también en patrimonio.

Obligación por impuesto a la renta

Las obligaciones por impuesto a la renta son reconocidas en los Estados Financieros en base a la mejor estimación de las rentas líquidas imponibles a la fecha de cierre de los Estados Financieros y aplicando la tasa de impuesto a la renta vigente a dicha fecha en los países en que opera la Sociedad.

Impuestos diferidos

Los impuestos diferidos son los impuestos que la Sociedad espera pagar o recuperar en el futuro por las diferencias temporarias entre el valor libro de los activos y pasivos para propósitos de reporte financiero y la correspondiente base tributaria de estos activos y pasivos utilizada en la determinación de las utilidades afectas a impuesto. Los activos y pasivos por impuestos diferidos son generalmente reconocidos por todas las diferencias temporarias y son calculados a las tasas que estarán vigentes a la fecha en que los pasivos sean pagados y los activos sean realizados.

Se reconocen impuestos diferidos sobre las diferencias temporarias que surgen en inversiones en subsidiarias y asociadas, excepto en aquellos casos en que la Sociedad pueda controlar la fecha en que revertirán las diferencias temporarias y sea probable que éstas no se vayan a revertir en un futuro previsible. Los activos por impuestos diferidos, incluidos aquellos originados por pérdidas tributarias, son reconocidos en la medida que es probable que en el futuro existan utilidades tributables contra las cuales se puedan imputar las diferencias temporarias deducibles y las pérdidas tributarias no utilizadas.

Los activos y pasivos por impuesto diferido son compensados si existe un derecho legalmente exigible de compensar activos tributarios contra pasivos tributarios y el impuesto diferido esté relacionado con la misma entidad tributaria.

Impuestos en Argentina

En Argentina fue aprobada por el Congreso una Reforma Tributaria que, entre otras medidas, incrementa el impuesto específico que grava a varios bebestibles, incluyendo el de la cerveza desde un 8% a un 14% sobre el precio de venta del fabricante, y que aplica a contar del 1 de marzo de 2018 y también reduce gradualmente, a contar del ejercicio 2018, la tasa de impuesto a la renta para las ganancias de 35% a 25% (30% para el año 2018 y 2019 y 25% a partir del año 2020). Los efectos al 31 de diciembre de 2021 fueron reconocidos, sin afectar significativamente los Estados Financieros Consolidados. Adicionalmente, sobre los dividendos a distribuir se aplicará una retención que aumentará gradualmente de 0% a 13% (7% para el año 2018 y 2019 y 13% a partir del año 2020) aplicable a contar de los resultados del ejercicio 2018.

Con fecha 21 de diciembre de 2019 se sancionó la Ley N° 27.541 denominada " Ley de Solidaridad Social y Reactivación Productiva en el Marco de la Emergencia Pública" que modifica algunos artículos de la ley N° 27.430. Principalmente posterga un año más (para el año 2020) la tasa del 30% de impuesto a las ganancias y 7% de retención sobre los dividendos, quedando la tasa del 25% de impuesto a las ganancias y 13% de retención sobre dividendos a partir del año 2021.

Con fecha 16 de junio de 2021 se promulgó Ley N° 27.630, mediante la cual se modifican nuevamente las alícuotas del impuesto a las ganancias para ejercicios fiscales iniciados a partir del 1 de enero de 2021. La aplicación de esta nueva ley no tuvo efectos significativos en los presentes Estados Financieros Consolidados.

Las sociedades determinarán el monto del impuesto empleando la escala que se detalla a continuación:

Ganancia neta imponible acumulada		Pagarán $ ARS	Más el %	Sobre el excedente de $ ARS
Más de $ ARS	A $ ARS			
-	5.000.000	-	25%	-
5.000.000	50.000.000	1.250.000	30%	5.000.000
50.000.000	En adelante	14.750.000	35%	50.000.000

Se mantiene en 7% la tasa de retención para el pago de dividendos.

1.19 Beneficios a los empleados

Vacaciones de los empleados

La Sociedad registra el costo asociado a las vacaciones del personal sobre base devengada.

Bonificaciones a empleados

La Sociedad reconoce un pasivo y un gasto para bonos cuando está obligada contractualmente o cuando dado el resultado a determinada fecha se estima que se pagará o devengará a final del año.

Indemnización por años de servicios

La Sociedad registra un pasivo por el pago a todo evento de indemnizaciones por años de servicio, correspondiente a planes de beneficios definidos, derivado de los acuerdos colectivos e individuales suscritos con los trabajadores. Esta obligación se determina mediante el valor actuarial del costo devengado del beneficio, método que considera diversos factores en el cálculo, tales como estimaciones de permanencia futura, tasas de mortalidad, incrementos salariales futuros y tasas de descuentos. Este valor así determinado se presenta a valor actual utilizando el método de beneficios devengados por años de servicio. Las tasas de descuento se determinan por referencia a curvas de tasas de interés de mercado. Las pérdidas y ganancias son directamente reconocidas en el Estado Consolidado de Resultados por Función.

De acuerdo a la Enmienda IAS N°19, las pérdidas o ganancias actuariales se registran directamente en el Estado Consolidado de Resultados Integrales, en Patrimonio, y por otra parte, de acuerdo a las políticas de la Sociedad, los costos financieros relacionados al plan de beneficios definidos se registran bajo el rubro Costos financieros en el Estado Consolidado de Resultados por Función.

1.20 Provisiones

Las provisiones se reconocen cuando: (i) la Sociedad tiene una obligación presente, ya sea legal o implícita, como resultado de eventos pasados; (ii) es probable vaya a ser necesaria una salida de recursos para liquidar la obligación y (iii) el monto se ha estimado de forma fiable. Los montos reconocidos como provisión son la mejor estimación de la administración a la fecha de cierre de los Estados Financieros Consolidados y de los desembolsos necesarios para liquidar la obligación.

Los conceptos por los cuales se constituyen provisiones con cargo a resultados corresponden principalmente a juicios civiles, laborales y tributarios por los que pudiese verse afectada la Sociedad.

1.21 Reconocimiento de ingresos

Los ingresos son reconocidos en la medida en que es probable que los beneficios económicos fluyan hacia la Sociedad y puedan ser medidos con fiabilidad. Los ingresos son medidos al valor razonable de los beneficios económicos recibidos o por recibir y se presentan netos del impuesto al valor agregado, impuestos específicos, devoluciones, descuentos y rappel. Los ingresos por ventas de bienes se reconocen después de que la Sociedad ha transferido al comprador los riesgos y beneficios inherentes a la propiedad de esos bienes y no mantiene el derecho a disponer de ellos, ni a mantener un control eficaz; por lo general, esto significa que las ventas se registran al momento del traspaso de riesgos y beneficios a los clientes en conformidad con los términos convenidos en los acuerdos comerciales y una vez que se satisface la obligación de desempeño.

En relación a la IFRS 15, la Sociedad ha aplicado los criterios establecidos en esta norma para los presentes Estados Financieros Consolidados.

Venta de productos en el mercado doméstico

La Sociedad genera sus ingresos principalmente por la venta de bebestibles tales como bebidas gaseosas, vinos, sidra y licores, productos que son distribuidos a través de comercios minoristas, distribuidores mayoristas y cadenas de supermercados. Ninguno de ellos actúa como agente comercial de la Sociedad. Los ingresos por ventas en los mercados domésticos, netos del impuesto al valor agregado, impuestos específicos, devoluciones, descuentos y rappel, se reconocen al momento de la entrega de los productos conjuntamente con la transferencia de todos los riesgos y beneficios de los mismos.

Exportación

En general las condiciones de entrega de la Sociedad en las ventas de exportación se basan en los Incoterms 2000, siendo las reglas oficiales para la interpretación de términos comerciales emitidos por la Cámara de Comercio Internacional.

La estructura de reconocimiento de ingresos se basa en la agrupación de Incoterms, principalmente en los siguientes grupos:

- "FOB (Free on Board) y similares", donde el comprador organiza y paga por el transporte, por lo tanto, el punto de venta es la entrega de las mercancías al transportista contratado por el comprador, momento en que se reconocen los ingresos.

- "CIF (Cost, Insurance & Freight) y similares", mediante el cual la Sociedad organiza y paga el gasto de transporte al exterior y algunos otros gastos, aunque la Sociedad deja de ser responsable de las mercancías una vez que han sido entregadas a la Sociedad marítima o aérea de conformidad con el plazo pertinente. El punto de venta es la entrega de la mercancía al transportista contratado por el vendedor para el transporte al destino, momento en que se reconocen los ingresos.

En el caso de existir discrepancias entre los acuerdos comerciales y los Incoterms definidos para la operación, primarán los establecidos en los contratos.

Los ingresos por ventas en los mercados de exportación se reconocen netos de impuestos específicos, devoluciones, descuentos y rappel, según corresponda y se registran de acuerdo al Incoterm definido y conjuntamente con la transferencia de todos los riesgos y beneficios de los mismos y una vez que se satisface la obligación de desempeño.

1.22 Acuerdos comerciales con distribuidores y cadenas de supermercados

La Sociedad celebra acuerdos comerciales con sus clientes, distribuidores y supermercados a través de los cuales se establecen: (i) descuentos por volumen y otras variables del cliente; (ii) descuentos promocionales, que corresponden a una reducción adicional en el precio de los productos vendidos, con ocasión del desarrollo de iniciativas comerciales (promociones temporales); (iii) pago por servicios y otorgamiento de contraprestaciones (contratos de publicidad y promoción, uso de espacios preferentes y otros); y (iv) publicidad compartida, que corresponde a la participación de la Sociedad en campañas publicitarias, revistas de promoción y apertura de nuevos puntos de venta

Los descuentos por volumen y descuentos promocionales se reconocen como una reducción en el precio de venta de los productos vendidos. Los aportes para publicidad compartida se reconocen cuando se han desarrollado las actividades publicitarias acordadas con el distribuidor y se registran como gastos de comercialización incurridos, bajo el rubro Otros gastos por función.

Los compromisos con distribuidores o importadores en el ámbito de las exportaciones se reconocen en base a los acuerdos comerciales existentes.

1.23 Costos de venta de productos

Los costos de venta incluyen el costo de producción de los productos vendidos y otros costos incurridos para dejar las existencias en las ubicaciones y condiciones necesarias para su venta. Estos costos incluyen, entre sus principales, los costos de materias primas, costo de envasado, costos de la mano de obra del personal de producción, la depreciación de los activos relacionados a la producción, los pagos por licencias y los costos operativos y de mantenimiento de plantas y equipos.

1.24 Otros ingresos por función

Los otros ingresos por función comprenden, principalmente, ingresos por venta de activo fijo y otros activos, recuperación de siniestros y arriendos.

1.25 Otros gastos por función

Otros gastos por función comprenden, principalmente, gastos de publicidad y promoción, las depreciaciones de activos de venta, gastos de venta, gastos de marketing (conjuntos, letreros, neones en instalaciones de clientes) y las remuneraciones y compensaciones del personal de marketing y ventas.

1.26 Costos de distribución

Los costos de distribución comprenden todos aquellos gastos necesarios para entregar los productos a los clientes.

1.27 Gastos de administración

Los gastos de administración comprenden las remuneraciones y compensaciones del personal de las unidades de apoyo, las depreciaciones de oficinas, equipos, instalaciones y muebles utilizados en estas funciones, las amortizaciones de activos no corrientes y otros gastos generales y de administración.

1.28 Medio ambiente

En caso de existir pasivos ambientales se registran sobre la base de la interpretación actual de las leyes y reglamentos ambientales, cuando sea probable que una obligación se produzca y el importe de dicha responsabilidad se pueda calcular de forma fiable.

Los desembolsos asociados a la protección del medio ambiente se imputan al Estado Consolidado de Resultados por Función cuando se incurren, excepto, las inversiones en obras de infraestructura destinadas a cumplir requerimientos medioambientales, las cuales se activan siguiendo los criterios contables generales para propiedades, plantas y equipos.

Nota 2 Cambios contables

Los Estados Financieros Consolidados al 31 de diciembre de 2021no presentan cambios en las políticas contables respecto de los estados financieros al 31 de diciembre de 2020.

Nota 3 Saldos y transacciones con partes relacionadas

Los montos indicados como transacciones en cuadro adjunto, corresponden a operaciones comerciales con empresas relacionadas, las que son efectuadas en condiciones similares a las que tendría un tercero, en cuanto a precio y condiciones de pago. No existen estimaciones de incobrables que rebajen saldos por cobrar y tampoco existen garantías relacionadas con las mismas.

Condiciones de los saldos y transacciones con empresas relacionadas:

(1) Corresponde a operaciones del giro social pactadas en moneda extranjera, que no generan intereses y cuya condición de pago es habitualmente a 30 días y se presentan a tipo de cambio de cierre.

(2) Corresponde a operaciones del giro social pactadas en pesos chilenos, que no generan intereses y cuya condición de pago es, habitualmente, a 30 días.

En el cuadro de transacciones se han incluido las principales transacciones con entidades relacionadas.

El detalle de las cuentas por cobrar y pagar a entidades relacionadas, es el siguiente:

Cuentas por cobrar a entidades relacionadas

Corriente:

RUT	Sociedad	País de origen	Ref.	Relación	Transacción	Moneda o unidad de reajuste	Al 31 de diciembre de 2021	Al 31 de diciembre de 2020
							M$	M$
76.041.227-9	CRECCU S.A.	Chile	(2)	Subsidiaria de la controladora	Venta de productos	CLP	495	165
76.178.803-5	Viña Tabalí S.A.	Chile	(2)	Relacionada al accionista de la controladora	Servicios prestados	CLP	-	238
76.380.217-5	Hapag Lloyd Chile SpA.	Chile	(2)	Relacionada al accionista de la controladora	Venta de productos	CLP	9	-
77.755.610-K	Comercial Patagona Ltda.	Chile	(2)	Subsidiaria del negocio conjunto de la controladora	Venta de productos	CLP	422.935	365.944
79.862.750-3	Transportes CCU Ltda.	Chile	(2)	Subsidiaria de la controladora	Servicio de recaudación	CLP	1.922.592	1.671.611
79.862.750-3	Transportes CCU Ltda.	Chile	(2)	Subsidiaria de la controladora	Venta de productos	CLP	58.916	46.202
86.150.200-7	Fábrica de Envases Plásticos S.A.	Chile	(2)	Subsidiaria de la controladora	Venta de productos	CLP	907	-
90.160.000-7	Compañía Sud Americana de Vapores S.A.	Chile	(2)	Relacionada al accionista de la controladora	Venta de productos	CLP	248	1.379
90.413.000-1	Compañía Cervecerías Unidas S.A.	Chile	(2)	Controladora	Venta de productos	CLP	690	835
92.011.000-2	Empresa Nacional de Energía Enex S.A.	Chile	(2)	Relacionada al accionista de la controladora	Venta de productos	CLP	4.976	-
92.048.000-4	SAAM S.A.	Chile	(2)	Relacionada al accionista de la controladora	Venta de productos	CLP	-	2.153
96.536.010-7	Inversiones Consolidadas Ltda.	Chile	(2)	Relacionada al accionista de la controladora	Venta de productos	CLP	-	162
96.645.790-2	Socofin S.A.	Chile	(2)	Relacionada al accionista de la controladora	Venta de productos	CLP	1.320	2.164
96.847.140-6	Inmobiliaria Norte Verde S.A.	Chile	(2)	Relacionada al accionista de la controladora	Venta de productos	CLP	386	-
96.892.490-7	Proteccion y Seguridad S.A.	Chile	(2)	Relacionada al accionista de la controladora	Venta de productos	CLP	158	-
99.501.760-1	Embotelladoras Chilenas Unidas S.A.	Chile	(2)	Subsidiaria de la controladora	Venta de productos	CLP	3.857.847	4.694.302
99.501.760-1	Embotelladoras Chilenas Unidas S.A.	Chile	(2)	Subsidiaria de la controladora	Remesas enviadas	CLP	-	1.753
99.501.760-1	Embotelladoras Chilenas Unidas S.A.	Chile	(2)	Subsidiaria de la controladora	Servicios prestados	CLP	6.601	-
99.554.560-8	Comercial CCU S.A.	Chile	(2)	Subsidiaria de la controladora	Venta de productos	CLP	-	2
99.554.560-8	Comercial CCU S.A.	Chile	(2)	Subsidiaria de la controladora	Venta en consignación	CLP	3.974.034	3.858.760
99.586.280-8	Compañía Pisquera de Chile S.A.	Chile	(2)	Subsidiaria de la controladora	Venta de productos	CLP	271	220
0-E	Compañía Industrial Cervecera S.A.	Argentina	(1)	Subsidiaria de la controladora	Venta de productos	ARS	144.327	2.170.198
0-E	Milotur S.A.	Uruguay	(1)	Subsidiaria de la controladora	Venta de productos	USD	-	111.307
0-E	Sáenz Briones y Cía. S.A.I.C.	Argentina	(1)	Subsidiaria de la controladora	Servicios prestados	USD	30.798	-
Totales							**10.427.510**	**12.927.395**

Cuentas por pagar a entidades relacionadas

Corriente:

RUT	Sociedad	País de origen	Ref.	Relación	Transacción	Moneda o unidad de reajuste	Al 31 de diciembre de 2021	Al 31 de diciembre de 2020
							M$	M$
76.041.227-9	CRECCU S.A.	Chile	(2)	Subsidiaria de la controladora	Servicios recibidos	CLP	33.572	9.075
76.115.132-0	Canal 13 SpA.	Chile	(2)	Relacionada al accionista de la controladora	Servicios recibidos	CLP	36.604	-
76.380.217-5	Hapag-Lloyd Chile SpA.	Chile	(2)	Relacionada al accionista de la controladora	Servicios recibidos	CLP	17.072	-
77.148.606-1	La Barra S.A.	Chile	(2)	Subsidiaria de la controladora	Servicios recibidos	CLP	50.442	129.026
77.755.610-K	Comercial Patagona Ltda.	Chile	(2)	Subsidiaria del negocio conjunto de la controladora	Servicios recibidos	CLP	17.236	15.235
79.862.750-3	Transportes CCU Ltda.	Chile	(2)	Subsidiaria de la controladora	Servicios recibidos	CLP	3.603.736	2.965.661
90.413.000-1	Compañía Cervecerías Unidas S.A.	Chile	(2)	Controladora	Servicios recibidos	CLP	2.003.733	1.636.373
90.413.000-1	Compañía Cervecerías Unidas S.A.	Chile	(2)	Controladora	Préstamo	CLP	1.011.897	-
94.058.000-5	Servicios Aeroportuarios Aerosan S.A.	Chile	(2)	Relacionada al accionista de la controladora	Servicios recibidos	CLP	210	33
96.689.310-9	Transbank S.A.	Chile	(2)	Relacionada al accionista de la controladora	Servicios recibidos	CLP	-	3.289
96.711.590-8	Manantial S.A.	Chile	(2)	Subsidiaria de la controladora	Compra de productos	CLP	6.308	4.175
96.798.520-1	SAAM Extraportuarios S.A.	Chile	(2)	Relacionada al accionista de la controladora	Servicios recibidos	CLP	1.031	-
96.908.930-0	San Vicente Terminal Internacional S.A.	Chile	(2)	Relacionada al accionista de la controladora	Servicios recibidos	CLP	179	-
96.908.970-K	San Antonio Terminal Internacional S.A.	Chile	(2)	Relacionada al accionista de la controladora	Servicios recibidos	CLP	2.408	-
96.989.120-4	Cervecera CCU Chile Ltda.	Chile	(2)	Subsidiaria de la controladora	Servicios recibidos	CLP	21.435	22.773
96.989.120-4	Cervecera CCU Chile Ltda.	Chile	(2)	Subsidiaria de la controladora	Compra de productos	CLP	4.594	12.549
99.501.760-1	Embotelladoras Chilenas Unidas S.A.	Chile	(2)	Subsidiaria de la controladora	Servicios recibidos	CLP	15.229.119	8.892.403
99.554.560-8	Comercial CCU S.A.	Chile	(2)	Subsidiaria de la controladora	Compra de productos	CLP	41	-
99.554.560-8	Comercial CCU S.A.	Chile	(2)	Subsidiaria de la controladora	Servicios recibidos	CLP	373.474	416.203
99.586.280-8	Compañía Pisquera de Chile S.A.	Chile	(2)	Subsidiaria de la controladora	Venta activo fijo	CLP	13.161	-
0-E	Compañía Industrial Cervecera S.A.	Argentina	(1)	Subsidiaria de la controladora	Servicios recibidos	ARS	22.543	90.854
Totales							**22.448.795**	**14.197.649**

Transacciones más significativas y efectos en resultados:

A continuación se detallan las transacciones más significativas y sus efectos en el Estado Consolidado de Resultados por Función de las transacciones con entidades relacionadas no incluidas en la consolidación:

Por los ejercicios terminados al 31 de diciembre de 2021 y 2020:

RUT	Sociedad	País de origen	Relación	Transacción	2021		2020	
					Montos	(Cargos)/Abonos (Efecto Resultado)	Montos	(Cargos)/Abonos (Efecto Resultado)
					M$	M$	M$	M$
76.041.227-9	CRECCU S.A.	Chile	Subsidiaria de la controladora	Servicios recibidos	463.287	(463.287)	381.117	(381.117)
76.041.227-9	CRECCU S.A.	Chile	Subsidiaria de la controladora	Servicios prestados	6.611	6.611	-	-
76.115.132-0	Canal 13 SpA.	Chile	Relacionada al accionista de la controladora	Publicidad	155.875	(155.875)	113.160	(113.160)
76.178.803-5	Viña Tabalí S.A.	Chile	Relacionada al accionista de la controladora	Arriendo de activo	2.200	2.200	2.400	2.400
76.593.550-4	Embotelladoras Chilenas Unidas S.A.	Chile	Subsidiaria de la controladora	Dividendos recibidos	35.270	-	45.496	-
77.755.610-K	Comercial Patagona Ltda.	Chile	Subsidiaria del negocio conjunto de la controladora	Venta de productos	1.210.534	484.214	1.244.520	497.808
79.862.750-3	Transportes CCU Ltda.	Chile	Subsidiaria de la controladora	Servicios recibidos	13.027.048	(13.027.048)	11.959.800	(11.959.800)
90.413.000-1	Compañía Cervecerías Unidas S.A.	Chile	Controladora	Remesas recibidas	-	-	13.190	-
90.413.000-1	Compañía Cervecerías Unidas S.A.	Chile	Controladora	Remesas recibidas	-	-	13.190	-
90.413.000-1	Compañía Cervecerías Unidas S.A.	Chile	Controladora	Servicios recibidos	3.478.939	(3.478.939)	3.033.667	(3.033.667)
90.413.000-1	Compañía Cervecerías Unidas S.A.	Chile	Controladora	Arriendo oficinas	465.648	(465.648)	448.785	(448.785)
90.413.000-1	Compañía Cervecerías Unidas S.A.	Chile	Controladora	Dividendos pagados	10.209.600	-	20.795.062	-
90.413.000-1	Compañía Cervecerías Unidas S.A.	Chile	Controladora	Aumento de capital	-	-	32.523.635	-
90.413.000-1	Compañía Cervecerías Unidas S.A.	Chile	Controladora	Préstamo	1.000.000	-	-	-
90.413.000-1	Compañía Cervecerías Unidas S.A.	Chile	Controladora	Interés	11.897	11.897	-	-
91.022.000-4	Millahue S.A.	Chile	Subsidiaria de la controladora	Dividendos pagados	98.325	-	200.270	-
96.989.120-4	Cervecera CCU Chile Ltda.	Chile	Subsidiaria de la controladora	Servicios recibidos	63.160	(63.160)	77.299	(77.299)
97.004.000-5	Banco de Chile	Chile	Relacionada al accionista de la controladora	Derivados	7.624.353	114.502	76.847.754	833.143
97.004.000-5	Banco de Chile	Chile	Relacionada al accionista de la controladora	Venta de productos	-	-	346	138
99.554.560-8	Comercial CCU S.A.	Chile	Subsidiaria de la controladora	Servicios recibidos	1.625.683	(1.625.683)	1.843.279	(1.843.279)
99.554.560-8	Comercial CCU S.A.	Chile	Subsidiaria de la controladora	Ventas en consignación	39.341.276	-	32.165.648	-
0-E	Compañía Industrial Cervecera S.A.	Argentina	Subsidiaria de la controladora	Venta de productos	11.193.814	8.395.360	7.524.530	5.643.398
0-E	Compañía Industrial Cervecera S.A.	Argentina	Subsidiaria de la controladora	Servicios recibidos	77.614	(77.614)	57.447	(57.447)
0-E	Sáenz Briones y Compañía S.A.I.C.	Argentina	Subsidiaria de la controladora	Servicios prestados	30.798	-	-	-

FINCA LA CELIA S.A.

ESTADOS FINANCIEROS
(Cifras expresadas en miles de pesos chilenos)

Correspondiente al ejercicio terminado al 31 de diciembre de 2021

El presente documento consta de 9 secciones:

- Informe de los Auditores Independientes
- Estado de Situación Financiera
- Estado de Resultados por Función
- Estado de Resultados Integrales
- Estado de Cambios en el Patrimonio
- Estado de Flujos de Efectivo
- Resumen de las Principales Políticas Contables
- Cambios Contables
- Saldos y Transacciones con Partes Relacionadas

INFORME DEL AUDITOR INDEPENDIENTE

Santiago, 23 de febrero de 2022

Señores Accionistas y Directores
Viña San Pedro Tarapacá S.A.

Como auditores externos de Viña San Pedro Tarapacá S.A. y subsidiarias, hemos auditado sus estados financieros consolidados al 31 de diciembre de 2021 y 2020, sobre los que informamos con fecha 23 de febrero de 2022. Los estados financieros en forma resumida, preparados de acuerdo con lo establecido en la Norma de Carácter General (NCG) N° 30, Sección II.2.1, párrafo A.4.2, emitida por la Superintendencia de Valores y Seguros (actualmente Comisión para el Mercado Financiero – CMF), de la subsidiaria Finca La Celia S.A. y sus notas de "criterios contables aplicados" y "transacciones con partes relacionadas", adjuntos, son consistentes, en todos sus aspectos significativos, con la información contenida en los estados financieros consolidados que hemos auditado.

La preparación de tales estados financieros en forma resumida que incluye los criterios contables aplicados y las transacciones con partes relacionadas, es responsabilidad de la Administración de Viña San Pedro Tarapacá S.A. y Finca La Celia S.A.

Informamos que los mencionados estados financieros en forma resumida y sus notas de "criterios contables aplicados" y "transacciones con partes relacionadas" de Finca La Celia S.A. adjuntos, corresponden a aquellos que fueron utilizados en el proceso de consolidación llevado a cabo por la Viña San Pedro Tarapacá S.A. al 31 de diciembre de 2021 y 2020.

Este informe ha sido preparado teniendo presente lo requerido en la NCG 30, Sección II.2.1, párrafo A.4.2 y se relaciona exclusivamente con Viña San Pedro Tarapacá S.A. y, es emitido solamente para información y uso de su Administración Superior y de la Comisión para el Mercado Financiero, por lo que no ha sido preparado para ser usado, ni debe ser usado, por ningún usuario distinto a los señalados.

ESTADO DE SITUACIÓN FINANCIERA

ACTIVOS	Al 31 de diciembre de 2021	Al 31 de diciembre de 2020
	M$	M$
Activos corrientes		
Efectivo y equivalentes al efectivo	10.749	220.560
Otros activos no financieros	170.995	27.933
Deudores comerciales y otras cuentas por cobrar	5.864.639	3.453.419
Cuentas por cobrar a entidades relacionadas	245.692	2.225.812
Inventarios	8.513.094	4.179.255
Activos biológicos corrientes	1.882.470	951.547
Activos por impuestos corrientes	481.571	84.731
Total activos corrientes	**17.169.210**	**11.143.257**
Activos no corrientes		
Cuentas por cobrar no corrientes	928.873	543.614
Activos intangibles distintos de la plusvalía	159.504	112.744
Propiedades, plantas y equipos (neto)	26.202.024	18.288.367
Activos por derechos de uso	14.424	24.219
Total activos no corrientes	**27.304.825**	**18.968.944**
Total activos	**44.474.035**	**30.112.201**

ESTADO DE SITUACIÓN FINANCIERA

PASIVOS Y PATRIMONIO	Al 31 de diciembre de 2021	Al 31 de diciembre de 2020
PASIVOS	**M$**	**M$**
Pasivos corrientes		
Otros pasivos financieros	2.637.999	-
Pasivos por arrendamientos corrientes	7.910	5.516
Cuentas por pagar comerciales y otras cuentas por pagar	6.113.035	3.757.564
Cuentas por pagar a entidades relacionadas	1.631.628	1.126.815
Pasivos por impuestos corrientes	-	61.922
Provisiones corrientes por beneficios a los empleados	379.587	218.454
Total pasivos corrientes	**10.770.159**	**5.170.271**
Pasivos por arrendamientos no corrientes	-	8.127
Pasivo por impuestos diferidos	4.021.095	2.155.852
Provisiones no corrientes por beneficios a los empleados	29.603	23.368
Total pasivos no corrientes	**4.050.698**	**2.187.347**
Total pasivos	**14.820.857**	**7.357.618**
PATRIMONIO		
Patrimonio neto atribuible a los propietarios de la controladora		
Capital emitido	28.222.159	16.073.055
Otras reservas	(325.558)	2.429.031
Resultados acumulados	1.756.577	4.252.497
Total patrimonio	**29.653.178**	**22.754.583**
Total pasivos y patrimonio	**44.474.035**	**30.112.201**

ESTADO DE RESULTADOS POR FUNCIÓN

ESTADO CONSOLIDADO DE RESULTADOS POR FUNCIÓN	Por los ejercicios terminados al 31 de diciembre de	
	2021	2020
	M$	M$
Ingresos por ventas	20.704.190	14.601.772
Costos de ventas	(15.686.427)	(11.210.296)
Margen bruto	**5.017.763**	**3.391.476**
Otros ingresos, por función	70.885	154.326
Costos de distribución	(186.872)	(131.378)
Gastos de administración	(2.683.805)	(1.687.425)
Otros gastos, por función	(1.698.240)	(1.305.379)
Otras ganancias (pérdidas)	-	1.677.294
Ganancias (pérdidas) de actividades operacionales	**519.731**	**2.098.914**
Costos financieros	(1.094.321)	(283.151)
Ganancias (pérdidas) de cambio en moneda extranjera	31.930	387.602
Resultado por unidades de reajuste	(3.523.591)	(2.374.953)
Utilidad (pérdida) antes de impuestos	**(4.066.251)**	**(171.588)**
Impuestos a las ganancias	495.539	346.580
Utilidad (pérdida) del ejercicio	**(3.570.712)**	**174.992**
Utilidad básica por acción (pesos) proveniente de:		
Operaciones continuadas	(3,37)	0,16
Utilidad diluida por acción (pesos) proveniente de:		
Operaciones continuadas	(3,37)	0,16

ESTADO DE RESULTADOS INTEGRALES

ESTADO CONSOLIDADO DE RESULTADOS INTEGRALES	Por los ejercicios terminados al 31 de diciembre de	
	2021	2020
	M$	M$
Utilidad (pérdida) del ejercicio	(3.570.712)	174.992
Otro resultado integral		
Ingresos y gastos integrales del ejercicio (1)	**(3.570.712)**	**174.992**

(1) Correspondería a la utilidad del ejercicio en el caso de que ningún ingreso o gasto se hubiera registrado directamente contra patrimonio.

ESTADO DE CAMBIOS EN EL PATRIMONIO

ESTADO CONSOLIDADO DE CAMBIOS EN EL PATRIMONIO	Capital emitido		Otras reservas				
	Capital pagado	Prima por acciones	Reservas de conversión	Total otras reservas	Resultados acumulados	Patrimonio atribuible a los propietarios de la controladora	Total Patrimonio
	M$	M$	M$	M$	M$	M$	M$
Saldos al 1 de enero de 2020	**18.505.974**	**2.884**	**1.876.757**	**1.876.757**	**4.276.850**	**24.662.465**	**24.662.465**
Cambios							
Otros incrementos (disminuciones) en Patrimonio (1)	6.907.246	7.765	(1.567.853)	(1.567.853)	565.922	**5.913.080**	**5.913.080**
Otros incrementos (disminuciones) por efectos de conversión	(9.340.314)	(10.500)	2.120.127	2.120.127	(765.267)	**(7.995.954)**	**(7.995.954)**
Ingresos y gastos por resultados integrales	-	-	-	-	174.992	**174.992**	**174.992**
Total cambios en el patrimonio	**(2.433.068)**	**(2.735)**	**552.274**	**552.274**	**(24.353)**	**(1.907.882)**	**(1.907.882)**
SALDOS AL 31 DE DICIEMBRE DE 2020	**16.072.906**	**149**	**2.429.031**	**2.429.031**	**4.252.497**	**22.754.583**	**22.754.583**
Saldos al 1 de enero de 2021	**16.072.906**	**149**	**2.429.031**	**2.429.031**	**4.252.497**	**22.754.583**	**22.754.583**
Cambios							
Otros incrementos (disminuciones) en Patrimonio (1)	12.839.067	14.433	(2.914.298)	(2.914.298)	1.137.107	**11.076.309**	**11.076.309**
Otros incrementos (disminuciones) por efectos de conversión	(703.605)	(791)	159.709	159.709	(62.315)	**(607.002)**	**(607.002)**
Ingresos y gastos por resultados integrales	-	-	-	-	(3.570.712)	**(3.570.712)**	**(3.570.712)**
Total cambios en el patrimonio	**12.135.462**	**13.642**	**(2.754.589)**	**(2.754.589)**	**(2.495.920)**	**6.898.595**	**6.898.595**
SALDOS AL 31 DE DICIEMBRE DE 2021	**28.208.368**	**13.791**	**(325.558)**	**(325.558)**	**1.756.577**	**29.653.178**	**29.653.178**

(1) Corresponde a la hiperinflación de acuerdo a la aplicación de la IAS 29.

ESTADO DE FLUJOS DE EFECTIVO

ESTADO CONSOLIDADO DE FLUJOS DE EFECTIVO	Por los ejercicios terminados al 31 de diciembre de	
	2021	2020
	M$	M$
Flujos de Efectivo Procedentes de (Utilizados en) Actividades de Operación		
Clases de Cobros		
Cobros procedentes de las ventas de bienes y prestación de servicios	25.536.115	15.186.568
Clases de Pagos		
Pagos a proveedores por el suministro de bienes y servicios	(22.586.181)	(11.265.168)
Pagos a y por cuenta de los empleados	(4.185.490)	(2.503.254)
Otros pagos por actividades de operación	(213.148)	(137.212)
Flujos de efectivo procedentes (utilizados en) operaciones	**(1.448.704)**	**1.280.934**
Intereses pagados	(877.805)	(174.380)
Flujos de Efectivo Procedentes de (Utilizados en) Actividades de Operación	**(2.326.509)**	**1.106.554**
Flujos de Efectivo Procedentes de (Utilizados en) Actividades de Inversión		
Flujos de efectivo utilizados para obtener el control de subsidiarias u otros negocios	-	(503.076)
Compras de propiedades, planta y equipo	(182.522)	(40.163)
Compras de activos intangibles	-	(13.287)
Compras de otros activos a largo plazo	(303.303)	(1.175.720)
Flujos de Efectivo Procedentes de (Utilizados en) Actividades de Inversión	**(485.825)**	**(1.732.246)**
Flujos de Efectivo Procedentes de (Utilizados en) Actividades de Financiación		
Importes procedentes de préstamos de corto plazo y bonos	3.220.551	-
Total importes procedentes de préstamos y bonos	**3.220.551**	**-**
Préstamos de entidades relacionadas	-	595.479
Pagos de préstamos	(584.935)	-
Pagos de pasivos por arrendamiento	(10.547)	(14.140)
Flujos de Efectivo Procedentes de (Utilizados en) Actividades de Financiación	**2.625.069**	**581.339**
Incremento Neto (Disminución) en el Efectivo y Equivalente al Efectivo, antes del Efecto de los Cambios en la Tasa de Cambio	**(187.265)**	**(44.353)**
Efectos de las variaciones en la tasa de cambio sobre el Efectivo y Equivalente	**(22.546)**	**(273.256)**
Incremento (disminución) de efectivo y equivalentes al efectivo	**(209.811)**	**(317.609)**
Efectivo y Equivalentes al Efectivo, Saldo Inicial	**220.560**	**538.169**
Efectivo y Equivalentes al Efectivo, Saldo Final	**10.749**	**220.560**

Nota 1 Resumen de las principales políticas contables

A continuación, se describen las principales políticas de contabilidad adoptadas en la preparación de estos Estados Financieros.

1.1 Bases de preparación

Los presentes Estados Financieros al 31 de diciembre de 2021 han sido preparados de acuerdo a las Normas Internacionales de Información Financiera (NIIF o IFRS por su sigla en inglés) emitidas por el International Accounting Standards Board (IASB), las que han sido aplicadas de manera uniforme en los ejercicios que se presentan.

Los Estados Financieros se han preparado bajo el criterio del costo histórico, modificado por las IAS 21 y 29 dado que la moneda funcional fue declarada que corresponde a una economía hiperinflacionaria.

La preparación de los Estados Financieros conforme a las IFRS requiere el uso de ciertas estimaciones contables críticas. También exige a la Administración que ejerza su criterio profesional en el proceso de aplicación de las políticas contables de la Sociedad.

A la fecha de emisión de estos Estados Financieros se han publicado nuevas Normas, Mejoras, Enmiendas e Interpretaciones, a las normas existentes que no han entrado en vigencia y que la Sociedad no ha adoptado con anticipación o que ha aplicado cuando corresponde.

La aplicación de nuevos pronunciamientos contables a partir del 1 de enero de 2021, no tuvo efecto significativo en los estados financieros de la Sociedad.

Estas son de aplicación obligatoria a partir de las fechas indicadas a continuación:

Nuevas Normas, Mejoras, Enmiendas e Interpretaciones		Aplicación obligatoria para ejercicios iniciados en:
Enmienda IAS 16	Propiedades, Planta y Equipo: Ingresos antes del uso previsto.	1 de enero de 2022
Enmienda IAS 37	Actualizan referencias del Activo y Pasivo contingente al Marco Conceptual.	1 de enero de 2022
Enmienda IAS 41	Impuestos en las mediciones del valor razonable.	1 de enero de 2022
Enmienda IFRS 3	Actualizan referencia de la Combinación de Negocio al Marco Conceptual.	1 de enero de 2022
Enmienda IFRS 9	Honorarios en la prueba del "10 por ciento" para la baja en cuentas de pasivos financieros.	1 de enero de 2022
Enmienda IAS 1 - IAS 8	Presentación de Estados Financieros y políticas contables, cambios en las estimaciones, errores contables y políticas contables.	1 de enero de 2023
Enmienda IAS 12	Impuesto diferido relacionado con activos y pasivos que surgen de una sola transacción.	1 de enero de 2023
IFRS 17	Contratos de Seguros.	1 de enero de 2023
Enmienda IAS 1	Presentación de Estados Financieros y políticas contables, clasificación y liquidación de pasivos.	1 de enero de 2024

La Sociedad estima que la adopción de estas nuevas Normas, Mejoras, Enmiendas e Interpretaciones antes mencionadas, no tendrán un impacto significativo en los Estados Financieros.

1.2 Transacciones en monedas extranjeras y unidades de reajuste

Moneda de presentación y moneda funcional

La Sociedad utiliza el peso argentino (ARG) como su moneda funcional y el peso chileno ($ o CLP) como su moneda de presentación de sus Estados Financieros. La moneda funcional se ha determinado considerando el ambiente económico en que la Sociedad desarrolla sus operaciones y la moneda en que se generan los principales flujos de efectivo.

Transacciones y saldos

Las transacciones en monedas extranjeras y unidades reajustables son registradas al tipo de cambio de la respectiva moneda o unidad de reajuste a la fecha en que la transacción cumple con los requisitos para su reconocimiento inicial. Al cierre de cada Estado de Situación Financiera, los activos y pasivos monetarios denominados en monedas extranjeras y unidades reajustables son traducidos a pesos chilenos al tipo de cambio vigente de la respectiva moneda o unidad de reajuste. Las diferencias de cambio originadas, tanto en la liquidación de operaciones en moneda extranjera, como en la valorización de los activos y pasivos monetarios en moneda extranjera, se incluyen en el resultado del ejercicio en el rubro Ganancias (pérdidas) de cambio en moneda extranjera, en tanto las diferencias originadas por los cambios en unidades de reajuste se registran en el rubro Resultado por unidades de reajuste.

Información financiera en economías hiperinflacionarias

La inflación en Argentina ha mostrado incrementos importantes desde inicios de 2018. La tasa de inflación acumulada de tres años, calculada usando diferentes combinaciones de índices de precios de consumo, ha superado el 100% durante varios meses, y sigue incrementándose. La inflación acumulada de tres años calculada usando el índice general de precios ya ha sobrepasado el 100%. Por lo tanto, conforme lo prescribe la IAS 29, se declaró a Argentina como una economía hiperinflacionaria a partir del 1 de julio de 2018.

Conforme lo anterior, la IAS 29 debe ser aplicada por todas aquellas entidades cuya moneda funcional sea el peso argentino para los períodos contables terminados con posterioridad al 1 de julio de 2018, como sí la economía siempre hubiese sido hiperinflacionaria. Al respecto la IAS 29 requiere que los estados financieros de una entidad cuya moneda funcional es la moneda de un país hiperinflacionario sean reexpresados en términos del poder adquisitivo vigente al final del período sobre el que se informa. Lo anterior, implica que la reexpresión de partidas no monetarias debe efectuarse desde su fecha de origen, última reexpresión, tasación u otra fecha particular en algunos casos muy específicos.

El factor de ajuste utilizado en cada caso es el obtenido con base en el índice combinado del Índice de Precios al Consumidor Nacional (IPC), con el Índice de Precios Mayoristas (IPIM), publicados por el Instituto Nacional de Estadística y Censos de la República Argentina (INDEC), según la serie elaborada y publicada por la Federación Argentina de Consejos Profesionales de Ciencias Económicas (FACPCE).

La re-expresión de las partidas no monetarias se realiza desde su fecha de reconocimiento inicial en los estados de situación financiera y considerando que los estados financieros son preparados bajo el criterio del costo histórico.

La re-expresión por hiperinflación se registrará hasta el período en el que la economía de la entidad deje de ser considerada como una economía hiperinflacionaria; en ese momento, los ajustes realizados por hiperinflación formarán parte del costo de los activos y pasivos no monetarios.

A continuación, se presentan las Ganancias (pérdidas) derivadas de la posición monetaria neta de la subsidiaria en Argentina, que se registra en Resultado por unidades de reajuste:

	Por los ejercicios terminados al 31 de diciembre de	
	2021	2020
	M$	M$
Ganancias (pérdidas) derivadas de la posición monetaria neta	(3.523.591)	(2.374.953)

Los tipos de cambio de las principales monedas extranjeras y unidades de reajuste utilizadas en la preparación de los Estados Financiero, son los siguientes:

Pesos chilenos por unidad de moneda extranjera o unidad de reajuste		Al 31 de diciembre de 2021	Al 31 de diciembre de 2020
		$	$
Monedas extranjeras			
Dólar estadounidense	USD	844,69	710,95
Euro	EUR	955,64	873,30
Peso argentino	ARS	8,22	8,45
Libra esterlina	GBP	1.139,32	967,15

Índice utilizado en economías hiperinflacionarias	Al 31 de diciembre de 2021	Al 31 de diciembre de 2020
Índice de Precios al Consumo Argentina	578,87	384,01
Variación porcentual del Índice de Precios al Consumo Argentina	50,0%	35,5%

1.3 Efectivo y equivalentes al efectivo

El efectivo y equivalentes al efectivo incluye el efectivo en caja, los saldos en bancos, los depósitos a plazo en entidades financieras, las inversiones en cuotas de fondos mutuos y los instrumentos financieros adquiridos con compromiso de retroventa (pactos), así como todas las inversiones a corto plazo de gran liquidez, todas pactadas a una tasa de interés fija, normalmente con un vencimiento de hasta tres meses.

1.4 Instrumentos financieros

La IFRS 9 - Instrumentos financieros reemplaza a la IAS 39 - Instrumentos financieros, para los períodos anuales que comiencen el 1 de enero de 2018 y que reúne tres aspectos de contabilidad y que son: clasificación y medición; deterioro; y contabilidad de cobertura.

Activos financieros

La Sociedad reconoce un activo financiero en el Estado de Situación Financiera, de acuerdo a lo siguiente:

A la fecha de reconocimiento inicial, la administración de la Sociedad clasifica sus activos financieros como (i) a valor razonable a través de resultados, (ii) créditos y cuentas por cobrar y (iii) derivados de cobertura. La clasificación depende del propósito para el cual los activos financieros fueron adquiridos. Para los instrumentos no clasificados a valor razonable a través de resultados, cualquier costo atribuible a la transacción es reconocido como parte del valor del activo.

El valor razonable de instrumentos que son cotizados activamente en mercados formales está determinado por los precios de cotización en la fecha de cierre de los Estados Financieros. Para inversiones donde no existe un mercado activo, el valor razonable es determinado utilizando técnicas de valorización, entre las que se incluyen, (i) el uso de transacciones de mercado recientes, (ii) referencias al valor actual de mercado de otro instrumento financiero de características similares, (iii) descuento de flujos de efectivo y (iv) otros modelos de valuación.

Con posterioridad al reconocimiento inicial la Sociedad valoriza los activos financieros como se describe a continuación:

Créditos y cuentas por cobrar

Los créditos y las cuentas por cobrar comerciales se reconocen por el importe de la factura.

La Sociedad toma seguros de crédito que cubren aproximadamente el 90% y 99% de los saldos de las cuentas por cobrar individualmente significativas para el mercado nacional y para el mercado internacional, respectivamente, del total de las cuentas por cobrar, netos de un deducible del 10%.

Una pérdida por deterioro para los saldos por cobrar a nuestros clientes se produce cuando existe una evidencia objetiva de que la Sociedad no será capaz de cobrar todos los importes de acuerdo a los términos originales de las cuentas a cobrar. Algunos indicadores de que una cuenta por cobrar pueda ser incobrable son las dificultades financieras, inicio de un proceso de quiebra, una reestructuración financiera y antigüedad de la morosidad de nuestros clientes.

El importe y cálculo de la estimación por pérdida por deterioro, se mide en una cantidad igual a las “Pérdidas Crediticias Esperadas”, utilizando el enfoque simplificado establecido en la IFRS 9 y para determinar si existe o no deterioro sobre la cartera se realiza un análisis de riesgo de acuerdo a la experiencia histórica (tres años) sobe la incobrabilidad de la misma, considerando otros factores de antigüedad hasta llegar a un 100% de las deudas superiores a 180 días, y de aquellos casos que, de acuerdo a la política, se estiman pérdidas parciales por deterioro sobre análisis individuales caso a caso.

La Sociedad considera que estos activos financieros están en mora cuando: i) Es poco probable que el deudor pague sus obligaciones de crédito en su totalidad, sin que la Sociedad recurra a acciones tales como la reclamación de seguros, o ii) El activo financiero ha excedido la fecha de vencimiento acordada contractualmente.

a) Medición de la pérdida esperada

La Pérdida Crediticia Esperada corresponde a la probabilidad de pérdidas crediticias de acuerdo a la historia reciente, considerando la incobrabilidad de los últimos tres años móviles. Estos ratios históricos se ajustan de acuerdo a la mensualidad y monto de los diferentes documentos por cobrar comerciales históricos. Complementariamente se analiza la cartera de acuerdo a su probabilidad de solvencia en el futuro, su historia financiera reciente y las condiciones de mercado, para determinar la categoría del cliente para la constitución de provisión en relación a su riesgo definido.

b) Deterioro crediticio

En cada fecha de presentación de los Estados Financieros, la Sociedad evalúa si estos activos financieros contabilizados a costo amortizado tienen deterioro crediticio. Un activo financiero tiene "deterioro crediticio" cuando ocurren uno o más eventos que tienen un impacto perjudicial en la estimación de los flujos de efectivo futuros. Adicionalmente, la Sociedad incluye información de los efectos por modificaciones de los flujos de efectivo contractuales (repactaciones), las cuales son menores y corresponden a casos específicos con clientes estratégicos de la Sociedad.

Adicionalmente la Sociedad mantiene seguros de crédito para cuentas por cobrar individualmente significativas. Las pérdidas por deterioro se registran en el Estado de Resultados por Función en el período que se producen.

Los créditos y cuentas por cobrar comerciales corrientes se reconocen a su valor nominal y no se descuentan. La Sociedad ha determinado que el cálculo del costo amortizado no presenta diferencias significativas con respecto al monto facturado debido a que la transacción no tiene costos significativos asociados.

Pasivos financieros

La Sociedad considera un pasivo financiero en el Estado de Situación Financiera, de acuerdo a lo siguiente:

Préstamos y obligaciones financieras que devengan intereses

Los préstamos y obligaciones financieras que devengan intereses son reconocidos inicialmente al valor razonable de los recursos obtenidos, menos los costos incurridos directamente atribuibles a la transacción. Después del reconocimiento inicial, los préstamos y obligaciones que devengan intereses se valorizan al costo amortizado. La diferencia entre el monto neto recibido y valor a pagar es reconocida en el Estado de Resultados por Función durante el período de duración del préstamo, utilizando el método de interés efectivo.

Los intereses pagados y devengados que corresponden a préstamos y obligaciones utilizadas en el financiamiento de sus operaciones se presentan bajo Costos financieros.

Los préstamos y obligaciones que devengan intereses, con vencimiento dentro de los próximos doce meses, son clasificados como pasivos corrientes a menos que la Sociedad tenga el derecho incondicional de diferir el pago de la obligación por al menos doce meses después de la fecha de cierre de los Estados Financieros.

Cuentas por pagar comerciales y otras cuentas por pagar

Las cuentas por pagar comerciales y otras cuentas por pagar se reconocen a su valor nominal, debido a que no difiere significativamente de su valor razonable. La Sociedad ha determinado que no existe una diferencia significativa de utilizar el cálculo del costo amortizado del método de tasa de interés efectiva.

1.5 Deterioro de activos financieros

La Sociedad evalúa a cada fecha del Estado de Situación Financiera si un activo financiero o grupo de activos financieros presenta indicios de deterioro.

La Sociedad evalúa el deterioro de las cuentas por cobrar en forma colectiva, para lo cual agrupa los activos financieros de acuerdo con características de riesgo similares que son indicativas de la capacidad de los deudores para cumplir con sus obligaciones en los términos pactados. Cuando existe evidencia objetiva que se ha incurrido en una pérdida por deterioro de las cuentas por cobrar, el monto de la pérdida es reconocido en el Estado de Resultados por Función bajo la cuenta Gastos de administración.

Si en un ejercicio posterior, el monto de la pérdida por deterioro disminuye y la disminución puede ser objetivamente relacionada con un evento que ocurre después del reconocimiento del deterioro, la pérdida por deterioro anteriormente reconocida es reversada.

Cualquier reverso posterior de una pérdida por deterioro es reconocida en resultados en la medida que el valor libro del activo no excede su valor razonable a la fecha de reverso.

1.6 Inventarios

Los inventarios se valorizan al menor valor entre su costo de adquisición o producción y su valor neto realizable. El costo de producción de los productos terminados y de los productos en proceso incluye las materias primas, la mano de obra directa, los gastos indirectos de fabricación basados en una capacidad operativa normal y otros costos incurridos para dejar los productos en las ubicaciones y condiciones necesarias para su venta, netos de descuentos atribuibles a los inventarios.

El valor neto realizable es el precio de venta estimado en el curso normal de los negocios, menos los gastos de comercialización y distribución. Cuando las condiciones del mercado generan que el costo de producción supere a su valor neto realizable, se registra una estimación de deterioro por el diferencial del valor. En dicha estimación de deterioro se consideran también montos relativos a obsolescencia derivados de baja rotación, obsolescencia técnica y productos retirados del mercado.

El costo de los inventarios y de los productos vendidos se determina usando el método de Costo Promedio Ponderado (CPP). La Sociedad estima que la mayor parte de los inventarios tienen una alta rotación.

Los materiales y materias primas adquiridas a terceros se valorizan al precio de adquisición y cuando se consumen se incorporan al valor del costo de los productos terminados usando el método CPP.

1.7 Activos biológicos corrientes

Bajo el rubro Activos biológicos corrientes, la Sociedad incluye los costos asociados a la explotación agrícola (uva) los cuales son activados hasta la fecha en que se efectúa la cosecha, momento en el cual pasan a formar parte del costo de inventario de los procesos siguientes. A su vez, la Administración considera que los costos asociados a la explotación agrícola representan una razonable aproximación a su valor razonable.

1.8 Otros activos no financieros

Incluyen principalmente desembolsos por pagos de seguros y garantías pagadas relacionadas con leasing. Adicionalmente se incluyen desembolsos relacionados con pago de impuestos por recuperar

1.9 Propiedades, plantas y equipos

Las propiedades, plantas y equipos (PPE) son registrados al costo histórico, menos depreciaciones acumuladas y pérdidas por deterioro. El costo incluye tanto los desembolsos directamente atribuibles a la adquisición o construcción del activo, como así también los costos por intereses incurridos para la construcción de cualquier activo calificado, los que se capitalizan durante el período de tiempo que es necesario para completar y preparar el activo para el uso que se pretende. Los desembolsos posteriores a la compra o adquisición sólo son capitalizados cuando es probable que beneficios económicos futuros asociados a la inversión fluyan hacia la Sociedad y los costos puedan ser medidos razonablemente. Los otros desembolsos posteriores corresponden a reparaciones o mantenciones y son registrados en el Estado de Resultados por Función cuando son incurridos.

La depreciación de PPE es calculada linealmente basada en la vida útil estimada de dichos bienes, considerando el valor residual estimado de éstos. Cuando un bien está compuesto por componentes significativos, que tienen vidas útiles diferentes, cada parte se deprecia en forma separada. Las estimaciones de vidas útiles y valores residuales de PPE son revisadas y ajustadas, si es necesario, a cada fecha de cierre de los Estados Financieros.

Las vidas útiles estimadas de propiedades, plantas y equipos son las siguientes:

Tipo de bienes	Número de años
Terrenos	Indefinida
Edificios y construcciones	20 a 60
Maquinarias y equipos	10 a 25
Muebles y enseres	5 a 10
Otros equipos (coolers)	5 a 8
Envases y contenedores	3 a 12
Vides en producción	30
Barricas	3 a 12

Las pérdidas y ganancias por la venta de propiedades, plantas y equipos se calculan comparando los ingresos obtenidos con el valor en libro y se incluyen en el Estado de Resultados por Función.

Las vides mantenidas por Finca la Celia S.A. consisten en vides en producción y en formación. Las uvas cosechadas son utilizadas para la posterior producción de vinos.

Las vides en producción son valorizadas al costo histórico menos depreciación y cualquier pérdida por deterioro acumulada.

La depreciación de las vides en producción es realizada sobre una base lineal y se encuentra basada en la vida útil estimada promedio de producción de 30 años, la cual es evaluada periódicamente. Las vides en formación no se deprecian hasta que comienzan su producción.

Los costos incurridos en la adquisición y plantación de nuevas vides son capitalizados.

Cuando el valor libro de un activo de propiedades, plantas y equipos excede a su monto recuperable, este es reducido inmediatamente hasta su monto recuperable (***Ver Nota 1 – Resumen de las principales políticas contables, 1.12)***.

1.10 Arrendamiento

Los contratos de arriendo se registran mediante el reconocimiento de un activo por el derecho de uso de los bienes sujetos a contratos de arrendamiento bajo el rubro Activos por derechos de uso, y un pasivo, equivalente al valor presente de los pagos asociados al contrato, que se presenta dentro de pasivos corrientes y no corrientes, en el rubro Pasivos por arrendamientos. Cabe señalar, que los activos y pasivos derivados de un contrato de arrendamiento se miden inicialmente a su valor presente.

En cuanto a los efectos en el Estado de Resultados por Función, mensualmente se reconoce la depreciación del derecho de uso, dicha depreciación es calculada linealmente durante el plazo el arrendamiento, junto con la correspondiente cuota de costo financiero asociada a la actualización del pasivo por arrendamiento. Este costo financiero se reconoce en resultados durante el período de arrendamiento, con el fin de producir una tasa de interés periódica constante sobre el saldo restante del pasivo. En el caso de modificaciones al contrato de arrendamiento tales como valor del arrendamiento, plazo, índice de reajustabilidad, tasa de interés asociada, etc., el arrendatario reconoce el monto de la nueva medición del pasivo por arrendamiento como un ajuste al activo por el derecho de uso.

Antes de la entrada en vigencia de la IFRS 16, la Sociedad clasificaba los arrendamientos cuando se transferían sustancialmente todos los riesgos y beneficios asociados a la propiedad del bien. Todos los demás arriendos se consideraban operativos. Los bienes adquiridos mediante arrendamiento financiero se registraban como activos no corrientes, valorándose inicialmente al valor presente de los pagos mínimos futuros o a su valor justo si es menor, reflejándose en el pasivo la correspondiente deuda con el arrendatario. Los pagos realizados se desglosaban entre la cancelación de la deuda y la carga financiera correspondiente, la cual se registra como costo financiero del período. En el caso de arrendamientos operativos, el gasto se contabilizaba linealmente en función de la duración del contrato de arrendamiento por el valor del servicio devengado.

1.11 Activos intangibles distintos de plusvalía

Marcas comerciales

Las marcas comerciales corresponden a activos intangibles de vida útil indefinida que se presentan a su costo histórico, menos cualquier pérdida por deterioro. La Sociedad considera que mediante las inversiones en marketing las marcas mantienen su valor y por lo tanto se consideran con vida útil indefinida y no son amortizables. Estos activos se someten a pruebas de deterioro anualmente o cuando existan factores que indiquen una posible pérdida de valor (***Ver Nota 1 – Resumen de las principales políticas contables, 1.12)***.

Programas informáticos

Las licencias adquiridas de programas informáticos son capitalizadas al valor de los costos incurridos en adquirirlas y prepararlas para usar los programas específicos. Estos costos se amortizan durante sus vidas útiles estimadas (4 a 7 años). Los costos relacionados con el mantenimiento de programas informáticos se reconocen como gasto en el ejercicio en que se incurren.

Derechos de agua

Los derechos de agua adquiridos por la Sociedad corresponden al derecho de aprovechamiento de aguas existentes en fuentes naturales y fueron registrados a su valor de compra. Dado que estos derechos son a perpetuidad no son amortizables, sin embargo, anualmente son sometidos a evaluación de deterioro o cuando existan factores que indiquen una posible pérdida de valor (***Ver Nota 1 – Resumen de las principales políticas contables, 1.12)***.

Investigación y desarrollo

Los gastos de investigación y desarrollo se reconocen como un gasto en el ejercicio en que se incurren.

1.12 Deterioro de activos no corrientes distintos de la plusvalía

La Sociedad evalúa anualmente la existencia de indicadores de deterioro sobre activos no financieros. Si existen indicadores, la Sociedad estima el monto recuperable del activo deteriorado. De no ser posible estimar el monto recuperable del activo deteriorado a nivel individual, la Sociedad estima el monto recuperable de la unidad generadora de efectivo al cual el activo pertenece.

Para los activos intangibles de vida útil indefinida, los cuales no son amortizados, en forma anual o antes si se detectan evidencias de deterioro, se realizan las pruebas necesarias, de modo de asegurar que su valor contable no supere el valor recuperable.

El monto recuperable es definido como el mayor entre el valor razonable, menos los costos de venta y el valor en uso. El valor en uso es determinado mediante la estimación de los flujos de efectivo futuros, asociados al activo o unidad generadora de efectivo, descontados a su valor presente, utilizando tasas de interés, antes de impuestos, que reflejan el valor del dinero en el tiempo y los riesgos específicos del activo. En el caso que el monto del valor libro del activo exceda a su monto recuperable, la Sociedad registra una pérdida por deterioro en los resultados del ejercicio.

Los demás activos no financieros distintos de plusvalía e intangibles con vida útil indefinida, se someten a pruebas de pérdidas por deterioro siempre que algún suceso o cambio en las circunstancias del negocio indiquen que el valor libro de los activos puede no ser recuperable y se reconoce una pérdida por deterioro cuando el valor libro es mayor que su valor recuperable.

La Sociedad evalúa anualmente si los indicadores de deterioro sobre activos no financieros que derivaron en pérdidas registradas en ejercicios pasados han desaparecido o han disminuido. Si existe esta situación, el monto recuperable del activo específico es recalculado y su valor libro incrementado si es necesario. El incremento es reconocido en el Estado de Resultados por Función como un reverso de pérdidas por deterioro. El incremento del valor del activo previamente deteriorado es reconocido sólo si éste proviene de cambios en los supuestos que fueron utilizados para calcular el monto recuperable. El monto de incremento del activo producto del reverso de la pérdida por deterioro es limitado hasta el monto que hubiera sido reconocido de no haber existido el deterioro.

1.13 Impuesto a las ganancias

El impuesto a las ganancias está conformado por el impuesto a la renta asociado a las obligaciones legales por impuesto a la renta y los impuestos diferidos reconocidos de acuerdo con la IAS N° 12. El impuesto a la renta es reconocido en el Estado de Resultados por Función, excepto cuando éste se relaciona con partidas registradas directamente en el patrimonio, en cuyo caso el efecto del impuesto se reconoce también en patrimonio.

Obligación por impuesto a la renta

Las obligaciones por impuesto a la renta son reconocidas en los Estados Financieros en base a la mejor estimación de las rentas líquidas imponibles a la fecha de cierre de los Estados Financieros y la tasa de impuesto a la renta vigente a dicha fecha, en los países en que opera la Sociedad.

Impuestos diferidos

Los impuestos diferidos son los impuestos que la Sociedad espera pagar o recuperar en el futuro por las diferencias temporarias entre el valor libro de los activos y pasivos para propósitos de reporte financiero y la correspondiente base tributaria de estos activos y pasivos utilizada en la determinación de las utilidades afectas a impuesto. Los activos y pasivos por impuestos diferidos son generalmente reconocidos por todas las diferencias temporarias y son calculados a las tasas que estarán vigentes a la fecha en que los pasivos sean pagados y los activos sean realizados.

Se reconocen impuestos diferidos sobre las diferencias temporarias que surgen en inversiones en subsidiarias, excepto en aquellos casos en que la Sociedad pueda controlar la fecha en que revertirán las diferencias temporarias y sea probable que éstas no se vayan

a revertir en un futuro previsible. Los activos por impuestos diferidos, incluidos aquellos originados por pérdidas tributarias, son reconocidos en la medida que es probable que en el futuro existan utilidades tributables contra las cuales se puedan imputar las diferencias temporarias deducibles y las pérdidas tributarias no utilizadas.

Los activos y pasivos por impuesto diferido son compensados si existe un derecho legalmente exigible de compensar activos tributarios contra pasivos tributarios y el impuesto diferido está relacionado con la misma entidad tributaria.

Impuestos Argentina

En Argentina fue aprobada por el Congreso una Reforma Tributaria que, entre otras medidas, incrementa el impuesto específico que grava a varios bebestibles, y que aplica a contar del 1 de marzo de 2018 y además reduce gradualmente, a contar del ejercicio 2018, la tasa de impuesto a la renta para las ganancias de 35% a 25% (30% para el año 2018 y 2019 y 25% a partir del año 2020) y los efectos al 31 de diciembre de 2018 fueron reconocidos, sin afectar significativamente los Estados Financieros. Adicionalmente, sobre los dividendos a distribuir se aplicará una retención que aumentará gradualmente de 0% a 13% (7% para el año 2018 y 2019 y 13% a partir del año 2020) aplicable a contar de los resultados del ejercicio 2018.

Con fecha 21 de diciembre de 2019 se sancionó la Ley N° 27.541 denominada " Ley de Solidaridad Social y Reactivación Productiva en el Marco de la Emergencia Pública" que modifica algunos artículos de la ley N° 27.430. Principalmente posterga un año más (para el año 2020) la tasa del 30% de impuesto a las ganancias y 7% de retención sobre los dividendos, quedando la tasa del 25% de impuesto a las ganancias y 13% de retención sobre dividendos a partir del año 2021.

Con fecha 16 de junio de 2021 se promulgó la Ley N° 27.630, mediante la cual se modifican nuevamente las alícuotas del impuesto a las ganancias para ejercicios fiscales iniciados a partir del 1 de enero de 2021. La aplicación de esta nueva ley no tuvo efectos significativos en los presentes Estados Financieros.

Las sociedades determinarán el monto del impuesto empleando la escala que se detalla a continuación:

Ganancia neta imponible acumulada		Pagarán $ ARS	Más el %	Sobre el excedente de
Más de $ ARS	A $ ARS			$ ARS
-	5.000.000	-	25%	-
5.000.000	50.000.000	1.250.000	30%	5.000.000
50.000.000	En adelante	14.750.000	35%	50.000.000

Se mantiene en 7% la tasa de retención para el pago de dividendos.

1.14 Beneficios a los empleados

Vacaciones de los empleados

La Sociedad registra el costo asociado a las vacaciones del personal sobre base devengada.

Bonificaciones a empleados

La Sociedad reconoce un pasivo y un gasto para bonos cuando está obligada contractualmente o cuando dado el resultado a determinada fecha se estima que se pagará o devengará a final del año.

Indemnización por años de servicios

La Sociedad registra un pasivo por el pago a todo evento de indemnizaciones por años de servicio, correspondiente a planes de beneficios definidos, derivado de los acuerdos colectivos e individuales suscritos con los trabajadores. Esta obligación se determina mediante el valor actuarial del costo devengado del beneficio, método que considera diversos factores en el cálculo, tales como estimaciones de permanencia futura, tasas de mortalidad, incrementos salariales futuros y tasas de descuentos. Este valor así

determinado se presenta a valor actual utilizando el método de beneficios devengados por años de servicio. Las tasas de descuento se determinan por referencia a curvas de tasas de interés de mercado.

De acuerdo a la Enmienda IAS 19, las pérdidas o ganancias actuariales se registran directamente en el Estado de Resultados Integrales, en Patrimonio, y por otra parte, de acuerdo a las políticas de la Sociedad, los costos financieros relacionados al plan de beneficios definidos se registran bajo el rubro Costos financieros en el Estado de Resultados por Función.

1.15 Reconocimiento de ingresos

Los ingresos son reconocidos en la medida en que es probable que los beneficios económicos fluyan hacia la Sociedad y puedan ser medidos con fiabilidad. Los ingresos son medidos al valor razonable de los beneficios económicos recibidos o por recibir y se presentan netos del impuesto al valor agregado, impuestos específicos, devoluciones, descuentos y rapel.

Los ingresos por ventas de bienes se reconocen después de que la Sociedad ha transferido al comprador los riesgos y beneficios inherentes a la propiedad de esos bienes y no mantiene el derecho a disponer de ellos, ni a mantener un control eficaz; por lo general, esto significa que las ventas se registran al momento del traspaso de riesgos y beneficios a los clientes en conformidad con los términos convenidos en los acuerdos comerciales y una vez que se satisface la obligación de desempeño.

En relación a la IFRS 15, la Sociedad ha aplicado los criterios establecidos en esta norma para los presentes Estados Financieros.

Venta de productos en el mercado doméstico

La Sociedad genera sus ingresos principalmente por la venta de vinos, productos que son distribuidos a través de comercios minoristas, distribuidores mayoristas y cadenas de supermercados. Ninguno de ellos actúa como agente comercial de la Sociedad.

Los ingresos por ventas en los mercados domésticos, netos del impuesto al valor agregado, impuestos específicos, devoluciones, descuentos y rapel, se reconocen al momento de la entrega de los productos conjuntamente con la transferencia de todos los riesgos y beneficios de los mismos y una vez que se satisface la obligación de desempeño.

Exportación

En general, las condiciones de entrega de la Sociedad en las ventas de exportación se basan en los Incoterms 2000, siendo las reglas oficiales para la interpretación de términos comerciales emitidos por la Cámara de Comercio Internacional.

La estructura de reconocimiento de ingresos se basa en la agrupación de Incoterms, principalmente en los siguientes grupos:

- "FOB (Free on Board) y similares", donde el comprador organiza y paga por el transporte, por lo tanto, el punto de venta es la entrega de las mercancías al transportista contratado por el comprador, momento en que se reconocen los ingresos.

- "CIF (Cost, Insurance & Freight) y similares", mediante el cual la Sociedad organiza y paga el gasto de transporte exterior y algunos otros gastos, aunque la Sociedad deja de ser responsable de las mercancías una vez que han sido entregados a la compañía marítima o aérea de conformidad con el plazo pertinente. El punto de venta es la entrega de la mercancía al transportista contratado por el vendedor para el transporte al destino, momento en que se reconocen los ingresos.

En el caso de existir discrepancias entre los acuerdos comerciales y los Incoterms definidos para la operación, primarán los establecidos en los contratos.

Los ingresos por ventas en los mercados de exportación se reconocen netos de impuestos específicos, devoluciones, descuentos y rappel, según corresponda y se registran de acuerdo al Incoterm definido y conjuntamente con la transferencia de todos los riesgos y beneficios de los mismos y una vez que se satisface la obligación de desempeño.

1.16 Costos de venta de productos

Los costos de venta incluyen el costo de producción de los productos vendidos y otros costos incurridos para dejar las existencias en las ubicaciones y condiciones necesarias para su venta. Estos costos incluyen, entre sus principales, los costos de materias primas, costo de envasado, costos de la mano de obra del personal de producción, la depreciación de los activos relacionados a la producción, los pagos por licencias y los costos operativos y de mantenimiento de plantas y equipos.

1.17 Otros gastos por función

Otros gastos por función comprenden, principalmente, gastos de publicidad y promoción, las depreciaciones de activos de venta, gastos de ventas, gastos de marketing (conjuntos y letreros) y las remuneraciones y compensaciones del personal de marketing y ventas.

1.18 Gastos de administración

Los gastos de administración comprenden las remuneraciones y compensaciones del personal de las unidades de apoyo, las depreciaciones de oficinas, equipos, instalaciones y muebles utilizados en estas funciones, las amortizaciones de activos no corrientes y otros gastos generales y de administración.

1.19 Costos de distribución

Los costos de distribución comprenden todos aquellos gastos necesarios para entregar los productos a los clientes.

1.20 Medio ambiente

En caso de existir pasivos ambientales se registran sobre la base de la interpretación actual de las leyes y reglamentos ambientales, cuando sea probable que una obligación se produzca y el importe de dicha responsabilidad se pueda calcular de forma fiable.

Los desembolsos asociados a la protección del medio ambiente se imputan al Estado de Resultados por Función cuando se incurren, excepto las inversiones en obras de infraestructura destinadas a cumplir requerimientos medioambientales, las cuales se activan siguiendo los criterios contables generales para Propiedades, plantas y equipos.

1.21 COVID-19

Con respecto a la pandemia de COVID-19, hemos implementado un plan regional enfocado en tres prioridades: la salud y seguridad de toda nuestra gente y las personas con las que interactuamos, la continuidad de nuestras operaciones y la salud financiera de la Sociedad. Para lograr estos objetivos, hemos implementado siete Protocolos Corporativos COVID-19 en nuestros lugares de trabajo; hemos dado cabal cumplimiento a las diferentes medidas emitidas por las autoridades locales en los países donde tenemos operaciones; hemos promovido activamente las medidas preventivas y de autocuidado; y facilitamos el teletrabajo de miles de personas, siempre que esto fue posible. Estas medidas nos han permitido mantener un ambiente de trabajo seguro que nos permite continuar abasteciendo a nuestros clientes y consumidores con nuestros productos.

Con respecto a la salud financiera de la Sociedad, antes del inicio de la pandemia, teníamos una posición financiera sólida con un balance saludable y una deuda financiera neta baja. Esta condición le ha permitido a la Sociedad acceder al mercado financiero local para obtener el financiamiento necesario para continuar con sus planes de mediano y largo plazo y, de ser necesario, acceder al mercado internacional.

Nota 2 Cambios contables

Los Estados Financieros al 31 de diciembre de 2021 no presentan cambios en las políticas contables respecto de los estados financieros al 31 de diciembre de 2020.

Nota 3 Saldos y transacciones con partes relacionadas

Las transacciones entre la Sociedad y sus subsidiarias, corresponden a operaciones habituales en cuanto a su objeto y condiciones.

Los montos indicados como transacciones en cuadro adjunto, corresponden a operaciones comerciales con empresas relacionadas, las que son efectuadas bajo condiciones de mercado, en cuanto a precio y condiciones de pago. No existen estimaciones incobrables que rebajen los saldos por cobrar y tampoco existen garantías relacionadas con las mismas.

Condiciones de los saldos y transacciones con empresas relacionadas:

(1) Corresponde a operaciones del giro social pactadas en moneda extranjera y cuya condición de pago es, habitualmente, a 30 días.

(2) Corresponde a operaciones del giro social pactadas en pesos argentinos y cuya condición de pago es, habitualmente, a 30 días.

En el cuadro de transacciones se han incluido las principales transacciones con entidades relacionadas.

El detalle de las cuentas por cobrar y pagar relacionadas es el siguiente:

Cuentas por cobrar a entidades relacionadas

Corriente:

RUT	Sociedad	País de origen	Ref.	Relación	Transacción	Moneda o unidad de reajuste	Al 31 de diciembre de 2021	Al 31 de diciembre de 2020
							M$	M$
91.041.000-8	Viña San Pedro Tarapacá S.A.	Chile	(1)	Matriz	Venta de productos	USD	71.319	-
0-E	Milotur S.A.	Uruguay	(1)	Subsidiaria de la controladora de la matriz	Venta de productos	USD	-	55.613
0-E	Compañía Industrial Cervecera S.A.	Argentina	(2)	Subsidiaria de la controladora de la matriz	Venta de productos	ARS	143.575	2.170.199
0-E	Sáenz Briones y Cía. S.A.I.C.	Argentina	(2)	Subsidiaria de la controladora de la matriz	Servicios prestados	ARS	30.798	-
Totales							**245.692**	**2.225.812**

Cuentas por pagar a entidades relacionadas

Corriente:

RUT	Sociedad	País de origen	Ref.	Relación	Transacción	Moneda o unidad de reajuste	Al 31 de diciembre de 2021	Al 31 de diciembre de 2020
							M$	M$
91.041.000-8	Viña San Pedro Tarapacá S.A.	Chile	(1)	Matriz	Servicios recibidos	USD	1.609.085	1.035.961
0-E	Compañía Industrial Cervecera S.A.	Argentina	(2)	Subsidiaria de la controladora de la matriz	Servicios recibidos	ARS	22.543	90.854
Totales							**1.631.628**	**1.126.815**

Transacciones más significativas y efectos en resultados:

A continuación, se detallan las transacciones más significativas y sus efectos en el Estado de Resultados por Función de las transacciones con entidades relacionadas:

Por los ejercicios terminados al 31 de diciembre de 2021 y 2020:

RUT	Sociedad	País de origen	Relación	Transacción	2021		2020	
					Montos	(Cargos)/Abonos (Efecto Resultado)	Montos	(Cargos)/Abonos (Efecto Resultado)
					M$	M$	M$	M$
91.041.000-8	Viña San Pedro Tarapacá S.A.	Chile	Matriz	Intereses préstamo	23.079	(23.079)	13.840	(13.840)
91.041.000-8	Viña San Pedro Tarapacá S.A.	Chile	Matriz	Préstamo	-	-	595.479	-
91.041.000-8	Viña San Pedro Tarapacá S.A.	Chile	Matriz	Servicios recibidos	392.959	(392.959)	292.369	(292.369)
0-E	Sáenz Briones y Compañía S.A.I.C.	Argentina	Subsidiaria de la controladora de la matriz	Servicios prestados	93.163	93.163	-	-
0-E	Compañía Industrial Cervecera S.A.	Argentina	Subsidiaria de la controladora de la matriz	Servicios recibidos	77.614	(77.614)	57.447	(57.447)
0-E	Compañía Industrial Cervecera S.A.	Argentina	Subsidiaria de la controladora de la matriz	Venta de productos	11.193.814	8.395.360	7.524.530	5.643.398
0-E	Milotur	Uruguay	Subsidiaria de la controladora de la matriz	Venta de productos	68.622	51.497	57.192	42.894

VSPT US LLC
ESTADOS FINANCIEROS
(Cifras expresadas en miles de pesos chilenos)

Correspondiente al período comprendido entre el 1 de noviembre y el 31 de diciembre de 2021

El presente documento consta de 8 secciones:

- Informe de los Auditores Independientes
- Estado de Situación Financiera
- Estado de Resultados por Función
- Estado de Resultados Integrales
- Estado de Cambios en el Patrimonio
- Estado de Flujos de Efectivo
- Resumen de las Principales Políticas Contables
- Transacciones con partes relacionadas

INFORME DEL AUDITOR INDEPENDIENTE

Santiago, 23 de febrero de 2022

Señores
Accionistas y Directores
Viña San Pedro Tarapacá S.A.

Como auditores externos de Viña San Pedro Tarapacá S.A. y subsidiarias, hemos auditado sus estados financieros consolidados al 31 de diciembre de 2021 y 2020, sobre los que informamos con fecha 23 de febrero de 2022. Los estados financieros en forma resumida, preparados de acuerdo con lo establecido en la Norma de Carácter General (NCG) N° 30, Sección II.2.1, párrafo A.4.2, emitida por la Superintendencia de Valores y Seguros (actualmente Comisión para el Mercado Financiero – CMF), de la subsidiaria VSPT US LLC y sus notas de "criterios contables aplicados" y "transacciones con partes relacionadas", adjuntos, son consistentes, en todos sus aspectos significativos, con la información contenida en los estados financieros consolidados que hemos auditado.

La preparación de tales estados financieros en forma resumida que incluye los criterios contables aplicados y las transacciones con partes relacionadas, es responsabilidad de la Administración de Viña San Pedro Tarapacá S.A. y VSPT US LLC.

Informamos que los mencionados estados financieros en forma resumida y sus notas de "criterios contables aplicados" y "transacciones con partes relacionadas" de VSPT US LLC adjuntos, corresponden a aquellos que fueron utilizados en el proceso de consolidación llevado a cabo por la Viña San Pedro Tarapacá S.A. al 31 de diciembre de 2021.

Este informe ha sido preparado teniendo presente lo requerido en la NCG 30, Sección II.2.1, párrafo A.4.2 y se relaciona exclusivamente con Viña San Pedro Tarapacá S.A. y, es emitido solamente para información y uso de su Administración Superior y de la Comisión para el Mercado Financiero, por lo que no ha sido preparado para ser usado, ni debe ser usado, por ningún usuario distinto a los señalados.

ESTADO DE SITUACIÓN FINANCIERA

ACTIVOS	Al 31 de diciembre de 2021
	M$
Activos corrientes	
Efectivo y equivalentes al efectivo	222.473
Total activos corrientes	**222.473**
Activos no corrientes	
Activos por impuestos diferidos	24.243
Total activos no corrientes	**24.243**
Total activos	**246.716**

VSPT US LLC
Estado de Situación Financiera
(Cifras expresadas en miles de pesos chilenos)

ESTADO DE SITUACIÓN FINANCIERA

PASIVOS Y PATRIMONIO	Al 31 de diciembre de 2021
PASIVOS	**M$**
PATRIMONIO	
Patrimonio neto atribuible a los propietarios de la controladora	
Capital emitido	337.876
Otras reservas	478
Resultados acumulados	(91.638)
Total patrimonio	**246.716**
Total pasivos y patrimonio	**246.716**

ESTADO DE RESULTADOS POR FUNCIÓN

ESTADO DE RESULTADOS POR FUNCIÓN	Por el período comprendido entre el 1 de noviembre y el 31 de diciembre de 2021
	2021
	M$
Gastos de administración	(116.008)
Ganancias (pérdidas) de actividades operacionales	**(116.008)**
Utilidad (pérdida) antes de impuestos	**(116.008)**
Impuestos a las ganancias	24.370
Utilidad (pérdida) del período	**(91.638)**
Utilidad (pérdida) atribuible a:	
Propietarios de la controladora	**(91.638)**
Utilidad (pérdida) del período	**(91.638)**

VSPT US LLC
Estado de Resultados Integrales
(Cifras expresadas en miles de pesos chilenos)

ESTADO DE RESULTADOS INTEGRALES

ESTADO DE RESULTADOS INTEGRALES	Por el período comprendido entre el 1 de noviembre y el 31 de diciembre de 2021
	2021
	M$
Utilidad (pérdida) del período	(91.638)
Otro resultado integral	
Componentes de otro resultado integral que se reclasificarán al resultado del ejercicio, antes de impuestos	
Ganancias (pérdidas) por diferencias de conversión de subsidiarias en el exterior	478
Otro resultado integral que se reclasificará al resultado del ejercicio, antes de impuestos	**478**
Otros componentes de otro resultado integral, antes de impuestos	**478**
Total otros ingresos y gastos integrales del período	**478**
Ingresos y gastos integrales del período (1)	**(91.160)**

(1) Correspondería a la utilidad del ejercicio en el caso de que ningún ingreso o gasto se hubiera registrado directamente contra patrimonio.

.

VSPT US LLC
Estado de Cambios en el Patrimonio
(Cifras expresadas en miles de pesos chilenos)

ESTADO DE CAMBIOS EN EL PATRIMONIO

ESTADO DE CAMBIOS EN EL PATRIMONIO	Capital emitido	Otras reservas	Total otras reservas	Resultados acumulados	Patrimonio atribuible a los propietarios de la controladora	Total Patrimonio
	Capital pagado	Reservas de conversión				
	M$	M$	M$	M$	M$	M$
Cambios						
Emisión de Patrimonio (1)	337.876	-	-	-	**337.876**	**337.876**
Ingresos y gastos por resultados integrales	-	478	478	(91.638)	**(91.160)**	**(91.160)**
Total cambios en el patrimonio	**337.876**	**478**	**478**	**(91.638)**	**246.716**	**246.716**
SALDOS AL 31 DE DICIEMBRE DE 2021	**337.876**	**478**	**478**	**(91.638)**	**246.716**	**246.716**

(1) Con fecha 2 de noviembre de 2021 la matriz Viña San Pedro Tarapacá S.A. entera el capital social comprometido por la suma de US$ 400.000 (equivalentes a M$ 337.876).

VSPT US LLC
Estado de Flujos de Efectivo
31 de diciembre de 2021

ESTADO DE FLUJOS DE EFECTIVO

ESTADO DE FLUJOS DE EFECTIVO	Por el período comprendido entre el 1 de noviembre y el 31 de diciembre de 2021
	2021
	M$
Flujos de Efectivo Procedentes de (Utilizados en) Actividades de Operación	
Clases de Pagos	
Pagos a proveedores por el suministro de bienes y servicios	(56.104)
Pagos a y por cuenta de los empleados	(59.904)
Flujos de efectivo procedentes (utilizados en) operaciones	**(116.008)**
Flujos de Efectivo Procedentes de (Utilizados en) Actividades de Operación	**(116.008)**
Flujos de Efectivo Procedentes de (Utilizados en) Actividades de Inversión	
Flujos de Efectivo Procedentes de (Utilizados en) Actividades de Inversión	**-**
Flujos de Efectivo Procedentes de (Utilizados en) Actividades de Financiación	
Importes procedentes de la emisión de acciones	337.876
Flujos de Efectivo Procedentes de (Utilizados en) Actividades de Financiación	**337.876**
Incremento Neto (Disminución) en el Efectivo y Equivalente al Efectivo, antes del Efecto de los Cambios en la Tasa de Cambio	**221.868**
Efectos de las variaciones en la tasa de cambio sobre el Efectivo y Equivalente	**605**
Incremento (disminución) de efectivo y equivalentes al efectivo	**222.473**
Efectivo y Equivalentes al Efectivo, Saldo Final	**222.473**

Nota 1 Resumen de las principales políticas contables

A continuación se describen las principales políticas de contabilidad adoptadas en la preparación de estos Estados Financieros.

1.1 Bases de preparación

Los presentes Estados Financieros al 31 de diciembre de 2021 han sido preparados de acuerdo a las Normas Internacionales de Información Financiera (IFRS) emitidas por el International Accounting Standards Board (IASB), las que han sido aplicadas de manera uniforme al ejercicio que se presenta.

Los Estados Financieros se han preparado bajo el criterio del costo histórico, modificado por la revalorización de ciertos activos financieros y pasivos financieros (incluyendo instrumentos derivados) a su valor razonable.

La preparación de los Estados Financieros conforme a las IFRS requiere el uso de ciertas estimaciones contables críticas. También exige a la Administración que ejerza su criterio profesional en el proceso de aplicación de las políticas contables de la Sociedad.

A la fecha de emisión de estos Estados Financieros, se han publicado nuevas Normas, Mejoras, Enmiendas Mejoras e Interpretaciones a las normas existentes que no han entrado en vigencia y que la Sociedad no ha adoptado con anticipación o que ha aplicado cuando corresponde.

La aplicación de nuevos pronunciamientos contables a partir del 1 de enero de 2021, no tuvo efecto significativo en los estados financieros de la Sociedad.

Estas son de aplicación obligatoria a partir de las fechas indicadas a continuación:

Nuevas Normas, Mejoras, Enmiendas e Interpretaciones		Aplicación obligatoria para ejercicios iniciados en:
Enmienda IAS 16	Propiedades, Planta y Equipo: Ingresos antes del uso previsto.	1 de enero de 2022
Enmienda IAS 37	Actualizan referencias del Activo y Pasivo contingente al Marco Conceptual.	1 de enero de 2022
Enmienda IAS 41	Impuestos en las mediciones del valor razonable.	1 de enero de 2022
Enmienda IFRS 3	Actualizan referencia de la Combinación de Negocio al Marco Conceptual.	1 de enero de 2022
Enmienda IFRS 9	Honorarios en la prueba del "10 por ciento" para la baja en cuentas de pasivos financieros.	1 de enero de 2022
Enmienda IAS 1 - IAS 8	Presentación de Estados Financieros y políticas contables, cambios en las estimaciones, errores contables y políticas contables.	1 de enero de 2023
Enmienda IAS 12	Impuesto diferido relacionado con activos y pasivos que surgen de una sola transacción.	1 de enero de 2023
IFRS 17	Contratos de Seguros.	1 de enero de 2023
Enmienda IAS 1	Presentación de Estados Financieros y políticas contables, clasificación y liquidación de pasivos.	1 de enero de 2024

La Sociedad estima que la adopción de estas nuevas Normas, Mejoras, Enmiendas e Interpretaciones antes mencionadas, no tendrán un impacto significativo en los Estados Financieros

1.2 Transacciones en monedas extranjeras y unidades de reajuste.

Moneda de presentación y moneda funcional

La Sociedad utiliza el dólar estadounidense (USD) como su moneda funcional y el peso chileno ($ o CLP) como moneda de presentación de sus Estados Financieros. La moneda funcional se ha determinado considerando el ambiente económico en que la Sociedad desarrolla sus operaciones y la moneda en que se generan los principales flujos de efectivo.

Transacciones y saldos

Las transacciones en monedas extranjeras y unidades reajustables son registradas al tipo de cambio de la respectiva moneda o unidad de reajuste a la fecha en que la transacción cumple con los requisitos para su reconocimiento inicial. Al cierre de cada Estado de Situación Financiera, los activos y pasivos monetarios denominados en monedas extranjeras y unidades reajustables son traducidos a pesos chilenos al tipo de cambio vigente de la respectiva moneda o unidad de reajuste. Las Ganancias (pérdidas) de cambio en moneda extranjera originadas, tanto en la liquidación de operaciones en moneda extranjera, como en la valorización de los activos y pasivos monetarios en moneda extranjera, se incluyen en el resultado del ejercicio en el rubro Ganancias (pérdidas) de cambio en moneda extranjera, en tanto las diferencias originadas por los cambios en unidades de reajuste se registran en el rubro Resultado por unidades de reajuste. Los ingresos, costos y gastos son traducidos al tipo de cambio promedio mensual para los respectivos ejercicios. Estos tipos de cambio no han sufrido fluctuaciones significativas durante estos meses.

Los tipos de cambio de las principales monedas extranjeras y unidades de reajuste utilizadas en la preparación de los Estados Financieros, son los siguientes:

Pesos chilenos por unidad de moneda extranjera o unidad de reajuste		Al 31 de diciembre de 2021
		$
Monedas extranjeras		
Dólar estadounidense	USD	844,69
Euro	EUR	955,64
Unidades de reajuste		
Unidad de fomento (*)	UF	30.991,74

(*) La unidad de fomento (UF) es un índice indexado a la inflación, denominado en pesos chilenos. La UF es calculada diariamente basada en los cambios que experimenta el ratio de inflación en el mes anterior.

1.3 Efectivo y equivalentes al efectivo

El efectivo y equivalentes al efectivo incluye los saldos en bancos y los instrumentos financieros adquiridos con compromiso de retroventa (pactos), así como todas las inversiones a corto plazo de gran liquidez todos pactados a una tasa de interés fija, normalmente con un vencimiento de hasta tres meses.

1.4 Impuesto a las ganancias

El impuesto a las ganancias está conformado por el impuesto a la renta asociado a las obligaciones legales por impuesto a la renta y los impuestos diferidos reconocidos de acuerdo con la IAS N° 12. El impuesto a la renta es reconocido en el Estado de Resultados por Función, excepto cuando éste se relaciona con partidas registradas directamente en el patrimonio, en cuyo caso el efecto del impuesto se reconoce también en patrimonio.

Obligación por impuesto a la renta

Las obligaciones por impuesto a la renta son reconocidas en los Estados Financieros en base a la mejor estimación de las rentas líquidas imponibles a la fecha de cierre de los Estados Financieros y aplicando la tasa de impuesto a la renta vigente a dicha fecha.

Impuestos diferidos

Los impuestos diferidos son los impuestos que la Sociedad espera pagar o recuperar en el futuro por las diferencias temporarias entre el valor libro de los activos y pasivos para propósitos de reporte financiero y la correspondiente base tributaria de estos activos y pasivos utilizada en la determinación de las utilidades afectas a impuesto. Los activos y pasivos por impuestos diferidos son generalmente reconocidos por todas las diferencias temporarias y son calculados a las tasas que estarán vigentes a la fecha en que los pasivos sean pagados y los activos sean realizados.

Los activos por impuestos diferidos, incluidos aquellos originados por pérdidas tributarias, son reconocidos en la medida que es probable que en el futuro existan utilidades tributables contra las cuales se puedan imputar las diferencias temporarias deducibles y las pérdidas tributarias no utilizadas.

Los activos y pasivos por impuesto diferido son compensados si existe un derecho legalmente exigible de compensar activos tributarios contra pasivos tributarios y el impuesto diferido esté relacionado con la misma entidad tributaria.

1.5 Reconocimiento de ingresos

Los ingresos son reconocidos en la medida en que es probable que los beneficios económicos fluyan hacia la Sociedad y puedan ser medidos con fiabilidad. Los ingresos son medidos al valor razonable de los beneficios económicos recibidos o por recibir y se presentan netos del impuesto al valor agregado, impuestos específicos, devoluciones y descuentos.

Los ingresos por ventas de bienes se reconocen después de que la Sociedad ha transferido al comprador los riesgos y beneficios inherentes a la propiedad de esos bienes y no mantiene el derecho a disponer de ellos, ni a mantener un control eficaz; por lo general, esto significa que las ventas se registran al momento del traspaso de riesgos y beneficios a los clientes en conformidad con los términos convenidos en los acuerdos comerciales y una vez que se satisface la obligación de desempeño.

En relación a la IFRS 15, la Sociedad ha aplicado los criterios establecidos en esta norma para los presentes Estados Financieros Intermedios.

La Sociedad genera sus ingresos principalmente por la prestación entre otros, de servicios de promoción, marketing y trade marketing para productos tales como vinos, vinos espumantes y otros productos elaborados en base a vino. Los ingresos por ventas son reconocidos por los servicios devengados y se presentan netos del impuesto del valor agregado.

1.6 Gastos de administración

Los gastos de administración comprenden las remuneraciones y compensaciones del personal de las unidades de apoyo, y otros gastos generales y de administración.

1.7 Medio ambiente

En caso de existir pasivos ambientales se registran sobre la base de la interpretación actual de las leyes y reglamentos ambientales, cuando sea probable que una obligación se produzca y el importe de dicha responsabilidad se pueda calcular de forma fiable.

Los desembolsos asociados a la protección del medio ambiente se imputan al Estado de Resultados por Función cuando se incurren, excepto, las inversiones en obras de infraestructura destinadas a cumplir requerimientos medioambientales, las cuales se activan siguiendo los criterios contables generales para propiedades, plantas y equipos.

Nota 2 Transacciones con partes relacionadas

Transacciones más significativas y efectos en resultados:

A continuación, se detallan las transacciones más significativas y sus efectos en el Estado de Resultados por Función de las transacciones con entidades relacionadas:

Por el ejercicio terminado al 31 de diciembre de 2021:

RUT	Sociedad	País de origen	Relación	Transacción	2021	
					Montos	(Cargos)/Abonos (Efecto Resultado)
					M$	M$
91.041.000-8	Viña San Pedro Tarapacá S.A.	Chile	Matriz	Aporte de Capital	337.876	-

ALTAÏR

VINEYARDS & WINERY

VIÑA ALTAÏR SpA.

ESTADOS FINANCIEROS

(Cifras expresadas en miles de pesos chilenos)

Correspondiente al ejercicio terminado al 31 de diciembre de 2021

El presente documento consta de 9 secciones:

- Informe de los Auditores Independientes
- Estado de Situación Financiera
- Estado de Resultados por Función
- Estado de Resultados Integrales
- Estado de Cambios en el Patrimonio
- Estado de Flujos de Efectivo
- Resumen de las Principales Políticas Contables
- Cambios Contables
- Saldos y Transacciones con Partes Relacionadas

INFORME DEL AUDITOR INDEPENDIENTE

Santiago, 23 de febrero de 2022

Señores Accionistas y Directores
Viña San Pedro Tarapacá S.A.

Como auditores externos de Viña San Pedro Tarapacá S.A. y subsidiarias, hemos auditado sus estados financieros consolidados al 31 de diciembre de 2021 y 2020, sobre los que informamos con fecha 23 de febrero de 2022. Los estados financieros en forma resumida, preparados de acuerdo con lo establecido en la Norma de Carácter General (NCG) N° 30, Sección II.2.1, párrafo A.4.2, emitida por la Superintendencia de Valores y Seguros (actualmente Comisión para el Mercado Financiero – CMF), de la subsidiaria Viña Altair SpA. y sus notas de "criterios contables aplicados" y "transacciones con partes relacionadas", adjuntos, son consistentes, en todos sus aspectos significativos, con la información contenida en los estados financieros consolidados que hemos auditado.

La preparación de tales estados financieros en forma resumida que incluye los criterios contables aplicados y las transacciones con partes relacionadas, es responsabilidad de la Administración de Viña San Pedro Tarapacá S.A. y Viña Altair SpA.

Informamos que los mencionados estados financieros en forma resumida y sus notas de "criterios contables aplicados" y "transacciones con partes relacionadas" de Viña Altair SpA. adjuntos, corresponden a aquellos que fueron utilizados en el proceso de consolidación llevado a cabo por la Viña San Pedro Tarapacá S.A. al 31 de diciembre de 2021 y 2020.

Este informe ha sido preparado teniendo presente lo requerido en la NCG 30, Sección II.2.1, párrafo A.4.2 y se relaciona exclusivamente con Viña San Pedro Tarapacá S.A. y, es emitido solamente para información y uso de su Administración Superior y de la Comisión para el Mercado Financiero, por lo que no ha sido preparado para ser usado, ni debe ser usado, por ningún usuario distinto a los señalados.

ESTADO DE SITUACIÓN FINANCIERA

ACTIVOS	Al 31 de diciembre de 2021	Al 31 de diciembre de 2020
	M$	M$
Activos corrientes		
Efectivo y equivalentes al efectivo	17.476	23.079
Cuentas por cobrar a entidades relacionadas	1.556.000	661.409
Activos biológicos corrientes	53.469	54.198
Total activos corrientes	**1.626.945**	**738.686**
Activos no corrientes		
Inversiones contabilizadas por método de la participación	35.109	26.941
Activos intangibles distintos de la plusvalía	552.468	552.468
Propiedades, plantas y equipos (neto)	6.286.984	6.559.502
Activos por impuestos diferidos	2.386.565	2.512.022
Total activos no corrientes	**9.261.126**	**9.650.933**
Total activos	**10.888.071**	**10.389.619**

Viña Altaïr SpA.
Estado de Situación Financiera
(Cifras expresadas en miles de pesos chilenos)

ESTADO DE SITUACIÓN FINANCIERA

PASIVOS Y PATRIMONIO	Al 31 de diciembre de 2021	Al 31 de diciembre de 2020
PASIVOS	**M$**	**M$**
Pasivos corrientes		
Cuentas por pagar comerciales y otras cuentas por pagar	97.179	67.801
Pasivos por impuestos corrientes	-	29.354
Otros pasivos no financieros	446.860	301.051
Total pasivos corrientes	**544.039**	**398.206**
Total pasivos	**544.039**	**398.206**
PATRIMONIO		
Patrimonio neto atribuible a los propietarios de la controladora		
Capital emitido	8.558.664	8.558.664
Otras reservas	14.108	1.712
Resultados acumulados	1.771.260	1.431.037
Total patrimonio	**10.344.032**	**9.991.413**
Total pasivos y patrimonio	**10.888.071**	**10.389.619**

ESTADO DE RESULTADOS POR FUNCIÓN

ESTADO DE RESULTADOS POR FUNCIÓN	Por los ejercicios terminados al 31 de diciembre de	
	2021	2020
	M$	M$
Ingresos por ventas	2.219.708	1.613.366
Costos de ventas	(455.461)	(521.463)
Margen bruto	**1.764.247**	**1.091.903**
Otros ingresos, por función	8.831	-
Gastos de administración	(152.126)	(43.751)
Otros gastos, por función	(43.010)	(24.416)
Ganancias (pérdidas) de actividades operacionales	**1.577.942**	**1.023.736**
Ingresos financieros	11.962	5.311
Costos financieros	(15)	(3.718)
Participación en utilidad (pérdida) de asociadas y negocios conjuntos contabilizados por el método de la participación	(4.228)	207
Ganancias (pérdidas) de cambio en moneda extranjera	(32)	562
Resultado por unidades de reajuste	10	-
Utilidad (pérdida) antes de impuestos	**1.585.639**	**1.026.098**
Impuestos a las ganancias	(96.103)	(22.595)
Utilidad (pérdida) del ejercicio	**1.489.536**	**1.003.503**
Utilidad básica por acción (pesos) proveniente de:		
Operaciones continuadas	535,40	360,70
Utilidad diluida por acción (pesos) proveniente de:		
Operaciones continuadas	535,40	360,70

ESTADO DE RESULTADOS INTEGRALES

ESTADO DE RESULTADOS INTEGRALES	Por los ejercicios terminados al 31 de diciembre de	
	2021	2020
	M$	M$
Utilidad (pérdida) del ejercicio	1.489.536	1.003.503
Otro resultado integral		
Componentes de otro resultado integral que se reclasificarán al resultado del ejercicio, antes de impuestos		
Ganancias (pérdidas) por diferencias de conversión de subsidiarias en el exterior	12.396	(2.467)
Otro resultado integral que se reclasificará al resultado del ejercicio, antes de impuestos	**12.396**	**(2.467)**
Otros componentes de otro resultado integral, antes de impuestos	**12.396**	**(2.467)**
Total otros ingresos y gastos integrales del ejercicio	**12.396**	**(2.467)**
Ingresos y gastos integrales del ejercicio (1)	**1.501.932**	**1.001.036**

(1) Correspondería a la utilidad del ejercicio en el caso de que ningún ingreso o gasto se hubiera registrado directamente contra patrimonio.

ESTADO DE CAMBIOS EN EL PATRIMONIO

ESTADO DE CAMBIOS EN EL PATRIMONIO	Capital emitido	Otras reservas		Total otras reservas	Resultados acumulados	Total Patrimonio
	Capital pagado	Reservas de conversión	Otras reservas varias			
	M$	M$	M$	M$	M$	M$
Saldos al 1 de enero de 2020	**8.558.664**	**2.605**	**1.574**	**4.179**	**1.507.403**	**10.070.246**
Cambios						
Dividendos definitivos (1)	-	-	-	-	(778.818)	**(778.818)**
Dividendos provisionados según política (2)	-	-	-	-	(301.051)	**(301.051)**
Ingresos y gastos por resultados integrales	-	(2.467)	-	(2.467)	1.003.503	**1.001.036**
Total cambios en el patrimonio	**-**	**(2.467)**	**-**	**(2.467)**	**(76.366)**	**(78.833)**
SALDOS AL 31 DE DICIEMBRE DE 2020	**8.558.664**	**138**	**1.574**	**1.712**	**1.431.037**	**9.991.413**
Saldos al 1 de enero de 2021	**8.558.664**	**138**	**1.574**	**1.712**	**1.431.037**	**9.991.413**
Cambios						
Dividendos definitivos (1)	-	-	-	-	(702.452)	**(702.452)**
Dividendos provisionados según política (2)	-	-	-	-	(446.861)	**(446.861)**
Ingresos y gastos por resultados integrales	-	12.396	-	12.396	1.489.536	**1.501.932**
Total cambios en el patrimonio	**-**	**12.396**	**-**	**12.396**	**340.223**	**352.619**
SALDOS AL 31 DE DICIEMBRE DE 2021	**8.558.664**	**12.534**	**1.574**	**14.108**	**1.771.260**	**10.344.032**

(1) Corresponde al diferencial entre la política de dividendos mínimo de Viña Altaïr SpA. de repartir al menos el 30% de la utilidad y el dividendo definitivo.
(2) Corresponde a la política de dividendos mínimo de Viña Altaïr SpA. de repartir al menos el 30% de la utilidad.

ESTADO DE FLUJOS DE EFECTIVO

ESTADO DE FLUJOS DE EFECTIVO	Por los ejercicios terminados al 31 de diciembre de	
	2021	2020
	M$	M$
Flujos de Efectivo Procedentes de (Utilizados en) Actividades de Operación		
Clases de Cobros		
Cobros procedentes de las ventas de bienes y prestación de servicios	3.452.078	2.439.977
Clases de Pagos		
Pagos a proveedores por el suministro de bienes y servicios	(1.415.091)	(1.316.491)
Otros pagos por actividades de operación	(341.493)	(217.681)
Flujos de efectivo procedentes (utilizados en) operaciones	**1.695.494**	**905.805**
Intereses pagados	(15)	(3.718)
Intereses recibidos	11.962	5.311
Flujos de Efectivo Procedentes de (Utilizados en) Actividades de Operación	**1.707.441**	**907.398**
Flujos de Efectivo Procedentes de (Utilizados en) Actividades de Inversión		
Flujos de Efectivo Procedentes de (Utilizados en) Actividades de Inversión	**-**	**-**
Flujos de Efectivo Procedentes de (Utilizados en) Actividades de Financiación		
Préstamos de entidades relacionadas	270.003	784.516
Pagos de préstamos de entidades relacionadas	(979.512)	(1.110.000)
Dividendos pagados	(1.003.503)	(778.818)
Flujos de Efectivo Procedentes de (Utilizados en) Actividades de Financiación	**(1.713.012)**	**(1.104.302)**
Incremento Neto (Disminución) en el Efectivo y Equivalente al Efectivo, antes del Efecto de los Cambios en la Tasa de Cambio	**(5.571)**	**(196.904)**
Efectos de las variaciones en la tasa de cambio sobre el Efectivo y Equivalente	**(32)**	**-**
Incremento (disminución) de efectivo y equivalentes al efectivo	**(5.603)**	**(196.904)**
Efectivo y Equivalentes al Efectivo, Saldo Inicial	**23.079**	**219.983**
Efectivo y Equivalentes al Efectivo, Saldo Final	**17.476**	**23.079**

Nota 1 Resumen de las principales políticas contables

A continuación se describen las principales políticas de contabilidad adoptadas en la preparación de estos Estados Financieros.

1.1 Bases de preparación

Los presentes al 31 de diciembre de 2021 han sido preparados de acuerdo a las Normas Internacionales de Información Financiera (NIIF o IFRS por su sigla en inglés) emitidas por el International Accounting Standards Board (IASB), las que han sido aplicadas de manera uniforme en los ejercicios que se presentan.

Los Estados Financieros se han preparado bajo el criterio del costo histórico, modificado por la revalorización de ciertos activos financieros y pasivos financieros (incluyendo instrumentos derivados) a su valor razonable.

La preparación de los Estados Financieros conforme a las IFRS requiere el uso de ciertas estimaciones contables críticas. También exige a la Administración que ejerza su criterio profesional en el proceso de aplicación de las políticas contables de la Sociedad.

A la fecha de emisión de estos Estados Financieros se han publicado nuevas Normas, Mejoras, Enmiendas e Interpretaciones, a las normas existentes que no han entrado en vigencia y que la Sociedad no ha adoptado con anticipación o que ha aplicado cuando corresponde.

La aplicación de nuevos pronunciamientos contables a partir del 1 de enero de 2021, no tuvo efecto significativo en los estados financieros de la Sociedad.

Estas son de aplicación obligatoria a partir de las fechas indicadas a continuación:

Nuevas Normas, Mejoras, Enmiendas e Interpretaciones		Aplicación obligatoria para ejercicios iniciados en:
Enmienda IAS 16	Propiedades, Planta y Equipo: Ingresos antes del uso previsto.	1 de enero de 2022
Enmienda IAS 37	Actualizan referencias del Activo y Pasivo contingente al Marco Conceptual.	1 de enero de 2022
Enmienda IAS 41	Impuestos en las mediciones del valor razonable.	1 de enero de 2022
Enmienda IFRS 3	Actualizan referencia de la Combinación de Negocio al Marco Conceptual.	1 de enero de 2022
Enmienda IFRS 9	Honorarios en la prueba del "10 por ciento" para la baja en cuentas de pasivos financieros.	1 de enero de 2022
Enmienda IAS 1 - IAS 8	Presentación de Estados Financieros y políticas contables, cambios en las estimaciones, errores contables y políticas contables.	1 de enero de 2023
Enmienda IAS 12	Impuesto diferido relacionado con activos y pasivos que surgen de una sola transacción.	1 de enero de 2023
IFRS 17	Contratos de Seguros.	1 de enero de 2023
Enmienda IAS 1	Presentación de Estados Financieros y políticas contables, clasificación y liquidación de pasivos.	1 de enero de 2024

La Sociedad estima que la adopción de estas nuevas Normas, Mejoras, Enmiendas e Interpretaciones antes mencionadas, no tendrán un impacto significativo en los Estados Financieros

1.2 Transacciones en monedas extranjeras y unidades de reajuste.

Moneda de presentación y moneda funcional

La Sociedad utiliza el peso chileno ($ o CLP) como su moneda funcional y moneda de presentación de sus Estados Financieros. La moneda funcional se ha determinado considerando el ambiente económico en que la Sociedad desarrolla sus operaciones y la moneda en que se generan los principales flujos de efectivo.

Transacciones y saldos

Las transacciones en monedas extranjeras y unidades reajustables son registradas al tipo de cambio de la respectiva moneda o unidad de reajuste a la fecha en que la transacción cumple con los requisitos para su reconocimiento inicial. Al cierre de cada Estado de Situación Financiera, los activos y pasivos monetarios denominados en monedas extranjeras y unidades reajustables son traducidos a pesos chilenos al tipo de cambio vigente de la respectiva moneda o unidad de reajuste. Las Ganancias (pérdidas) de cambio en moneda extranjera originadas, tanto en la liquidación de operaciones en moneda extranjera, como en la valorización de los activos y pasivos monetarios en moneda extranjera, se incluyen en el resultado del ejercicio en el rubro Ganancias (pérdidas) de cambio en moneda extranjera, en tanto las diferencias originadas por los cambios en unidades de reajuste se registran en el rubro Resultado por unidades de reajuste.

Los tipos de cambio de las principales monedas extranjeras y unidades de reajuste utilizadas en la preparación de los Estados Financieros, son los siguientes:

Pesos chilenos por unidad de moneda extranjera o unidad de reajuste		Al 31 de diciembre de 2021	Al 31 de diciembre de 2020
		$	$
Monedas extranjeras			
Dólar estadounidense	USD	844,69	710,95
Euro	EUR	955,64	873,30
Unidades de reajuste			
Unidad de fomento (*)	UF	30.991,74	29.070,33

(*) La unidad de fomento (UF) es un índice indexado a la inflación, denominado en pesos chilenos. La UF es calculada diariamente basada en los cambios que experimenta el ratio de inflación en el mes anterior.

Índice utilizado en economías hiperinflacionarias	Al 31 de diciembre de 2021	Al 31 de diciembre de 2020
Índice de Precios al Consumo Argentina	578,87	384,81
Variación porcentual del Índice de Precios al Consumo Argentina	50,0%	35,5%

La sociedad mantiene inversiones directas contabilizadas mediante el método de la participación en subsidiarias argentinas al 31 de diciembre de 2021.

1.3 Efectivo y equivalentes al efectivo

El efectivo y equivalentes al efectivo incluye el efectivo en caja y los saldos en bancos.

1.4 Instrumentos financieros

La IFRS 9 - Instrumentos financieros reemplaza a las IAS 39 - Instrumentos financieros, para los periodos anuales que comiencen el 1 de enero 2018 y que reúne tres aspectos de la contabilidad y que son: clasificación y medición; deterioro y contabilidad de cobertura.

Pasivos financieros

La Sociedad considera un pasivo financiero en el Estado de Situación Financiera, de acuerdo a lo siguiente:

Cuentas por pagar comerciales y otras cuentas por pagar

Las cuentas por pagar comerciales y otras cuentas por pagar se reconocen a su valor nominal, debido a que no difiere significativamente de su valor razonable. La Sociedad ha determinado que no existe una diferencia significativa de utilizar el cálculo del costo amortizado del método de tasa de interés efectiva.

1.5 Deterioro de activos financieros

La Sociedad evalúa a cada fecha del Estado de Situación Financiera si un activo financiero o grupo de activos financieros presenta indicios de deterioro.

La Sociedad evalúa el deterioro de las cuentas por cobrar en forma colectiva, para lo cual agrupa los activos financieros de acuerdo con características de riesgo similares que son indicativas de la capacidad de los deudores para cumplir con sus obligaciones en los términos pactados. Cuando existe evidencia objetiva que se ha incurrido en una pérdida por deterioro de las cuentas por cobrar, el monto de la pérdida es reconocido en el Estado de Resultados por Función bajo la cuenta Gastos de administración.

Si en un ejercicio posterior, el monto de la pérdida por deterioro disminuye y la disminución puede ser objetivamente relacionada con un evento que ocurre después del reconocimiento del deterioro, la pérdida por deterioro anteriormente reconocida es reversada.

Cualquier reverso posterior de una pérdida por deterioro es reconocido en resultados en la medida que el valor libro del activo no excede su valor razonable a la fecha de reverso.

1.6 Activos biológicos corrientes

Bajo el rubro Activos biológicos corrientes, la Sociedad incluye los costos asociados a la explotación agrícola (uva) los cuales son activados hasta la fecha en que se efectúa la cosecha, momento en el cual pasan a formar parte del costo de inventario de los procesos siguientes. A su vez, la Administración considera que los costos asociados a la explotación agrícola representan una razonable aproximación a su valor razonable.

1.7 Propiedades, plantas y equipos

Las propiedades, plantas y equipos (PPE) son registrados al costo histórico, menos depreciaciones acumuladas y pérdidas por deterioro. El costo incluye tanto los desembolsos directamente atribuibles a la adquisición o construcción del activo, como así también los costos por intereses incurridos para la construcción de cualquier activo calificado, los que se capitalizan durante el período de tiempo que es necesario para completar y preparar el activo para el uso que se pretende. Los desembolsos posteriores a la compra o adquisición sólo son capitalizados cuando es probable que beneficios económicos futuros asociados a la inversión fluyan hacia la Sociedad y los costos puedan ser medidos razonablemente. Los otros desembolsos posteriores corresponden a reparaciones o mantenciones y son registrados en el Estado de Resultados por Función cuando son incurridos.

La depreciación de PPE es calculada linealmente basada en la vida útil estimada de dichos bienes, considerando el valor residual estimado de éstos. Cuando un bien está compuesto por componentes significativos, que tienen vidas útiles diferentes, cada parte se deprecia en forma separada. Las estimaciones de vidas útiles y valores residuales de PPE son revisadas y ajustadas, si es necesario, a cada fecha de cierre de los Estados Financieros.

Las vidas útiles estimadas de propiedades, plantas y equipos son las siguientes:

Tipo de bienes	Número de años
Terrenos	Indefinida
Edificios y construcciones	20 a 60
Maquinarias y equipos	10 a 25
Muebles y enseres	5 a 10
Otros equipos (coolers)	5 a 8
Envases y contenedores	3 a 12
Vides en producción	30

Las pérdidas y ganancias por la venta de propiedades, plantas y equipos se calculan comparando los ingresos obtenidos con el valor en libro y se incluyen en el Estado de Resultados por Función.

Las vides mantenidas por Viña Altaïr SpA. consisten en vides en producción y en formación. Las uvas cosechadas son utilizadas para la posterior producción de vinos.

Las vides en producción son valorizadas al costo histórico menos depreciación y cualquier pérdida por deterioro acumulada.

La depreciación de las vides en producción es realizada sobre una base lineal y se encuentra basada en la vida útil estimada promedio de producción de 30 años, la cual es evaluada periódicamente. Las vides en formación no se deprecian hasta que comienzan su producción.

Los costos incurridos en la adquisición y plantación de nuevas vides son capitalizados.

Cuando el valor libro de un activo de propiedades, plantas y equipos excede a su monto recuperable, este es reducido inmediatamente hasta su monto recuperable *(**Ver Nota 1 – Resumen de las principales políticas contables, 1.9**)*.

1.8 Activos intangibles distintos de plusvalía

Marcas comerciales

Las marcas comerciales corresponden a activos intangibles de vida útil indefinida que se presentan a su costo histórico, menos cualquier pérdida por deterioro. La Sociedad considera que mediante las inversiones en marketing las marcas mantienen su valor y por lo tanto se consideran con vida útil indefinida y no son amortizables. Estos activos se someten a pruebas de deterioro anualmente o cuando existan factores que indiquen una posible pérdida de valor (***Ver Nota 1 - Resumen de las principales políticas contables, 1.9***).

Derechos de agua

Los derechos de agua adquiridos por la Sociedad corresponden al derecho de aprovechamiento de aguas existentes en fuentes naturales y fueron registrados a su valor de compra. Dado que estos derechos son a perpetuidad no son amortizables, sin embargo anualmente son sometidos a evaluación de deterioro o cuando existan factores que indiquen una posible pérdida de valor (***Ver Nota 1- Resumen de las principales políticas contables, 1.9***).

1.9 Deterioro de activos no corrientes distintos de la plusvalía

La Sociedad evalúa anualmente la existencia de indicadores de deterioro sobre activos no financieros. Si existen indicadores, la Sociedad estima el monto recuperable del activo deteriorado. De no ser posible estimar el monto recuperable del activo deteriorado a nivel individual, la Sociedad estima el monto recuperable de la unidad generadora de efectivo al cual el activo pertenece.

Para los activos intangibles de vida útil indefinida, los cuales no son amortizados, en forma anual o antes si se detectan evidencias de deterioro, se realizan las pruebas necesarias, de modo de asegurar que su valor contable no supere el valor recuperable.

El monto recuperable es definido como el mayor entre el valor razonable, menos los costos de venta y el valor en uso. El valor en uso es determinado mediante la estimación de los flujos de efectivo futuros, asociados al activo o unidad generadora de efectivo, descontados a su valor presente, utilizando tasas de interés, antes de impuestos, que reflejan el valor del dinero en el tiempo y los riesgos específicos del activo. En el caso que el monto del valor libro del activo exceda a su monto recuperable, la Sociedad registra una pérdida por deterioro en los resultados del ejercicio.

Los demás activos no financieros distintos de plusvalía e intangibles con vida útil indefinida, se someten a pruebas de pérdidas por deterioro siempre que algún suceso o cambio en las circunstancias del negocio indiquen que el valor libro de los activos puede no ser recuperable y se reconoce una pérdida por deterioro cuando el valor libro es mayor que su valor recuperable.

La Sociedad evalúa anualmente si los indicadores de deterioro sobre activos no financieros que derivaron en pérdidas registradas en ejercicios pasados han desaparecido o han disminuido. Si existe esta situación, el monto recuperable del activo específico es recalculado y su valor libro incrementado si es necesario. El incremento es reconocido en el Estado de Resultados por Función como un reverso de pérdidas por deterioro. El incremento del valor del activo previamente deteriorado es reconocido sólo si éste proviene de cambios en los supuestos que fueron utilizados para calcular el monto recuperable. El monto de incremento del activo producto del reverso de la pérdida por deterioro es limitado hasta el monto que hubiera sido reconocido de no haber existido el deterioro.

1.10 Impuesto a las ganancias

El impuesto a las ganancias está conformado por el impuesto a la renta asociado a las obligaciones legales por impuesto a la renta y los impuestos diferidos reconocidos de acuerdo con la IAS N° 12. El impuesto a la renta es reconocido en el Estado de Resultados por Función, excepto cuando éste se relaciona con partidas registradas directamente en el patrimonio, en cuyo caso el efecto del impuesto se reconoce también en patrimonio.

Obligación por impuesto a la renta

Las obligaciones por impuesto a la renta son reconocidas en los Estados Financieros en base a la mejor estimación de las rentas líquidas imponibles a la fecha de cierre de los Estados Financieros y la tasa de impuesto a la renta vigente a dicha fecha en los países en que opera la Sociedad.

Impuestos diferidos

Los impuestos diferidos son los impuestos que la Sociedad espera pagar o recuperar en el futuro por las diferencias temporarias entre el valor libro de los activos y pasivos para propósitos de reporte financiero y la correspondiente base tributaria de estos activos y pasivos utilizada en la determinación de las utilidades afectas a impuesto. Los activos y pasivos por impuestos diferidos son generalmente reconocidos por todas las diferencias temporarias y son calculados a las tasas que estarán vigentes a la fecha en que los pasivos sean pagados y los activos sean realizados.

Se reconocen impuestos diferidos sobre las diferencias temporarias que surgen en inversiones en asociadas, excepto en aquellos casos en que la Sociedad pueda controlar la fecha en que revertirán las diferencias temporarias y sea probable que éstas no se vayan a revertir en un futuro previsible. Los activos por impuestos diferidos, incluidos aquellos originados por pérdidas tributarias, son reconocidos en la medida que es probable que en el futuro existan utilidades tributables contra las cuales se puedan imputar las diferencias temporarias deducibles y las pérdidas tributarias no utilizadas.

Los activos y pasivos por impuesto diferido son compensados si existe un derecho legalmente exigible de compensar activos tributarios contra pasivos tributarios y el impuesto diferido está relacionado con la misma entidad tributaria.

1.11 Reconocimiento de ingresos

Los ingresos son reconocidos en la medida en que es probable que los beneficios económicos fluyan hacia la Sociedad y puedan ser medidos con fiabilidad. Los ingresos son medidos al valor razonable de los beneficios económicos recibidos o por recibir y se presentan netos del impuesto al valor agregado, impuestos específicos, devoluciones y descuentos.

Los ingresos por ventas de bienes se reconocen después de que la Sociedad ha transferido al comprador los riesgos y beneficios inherentes a la propiedad de esos bienes y no mantiene el derecho a disponer de ellos, ni a mantener un control eficaz; por lo general, esto significa que las ventas se registran al momento del traspaso de riesgos y beneficios a los clientes en conformidad con los términos convenidos en los acuerdos comerciales y una vez que se satisface la obligación de desempeño.

En relación a la IFRS 15, la Sociedad ha aplicado los criterios establecidos en esta norma para los presentes Estados Financieros.

1.12 Costos de venta de productos

Los costos de venta corresponden a gasto de fabricación que incluyen principalmente, arriendos de bienes raíces.

1.13 Otros gastos por función

Otros gastos por función comprenden principalmente, a gastos de mantención de marcas y otros gastos generales.

1.14 Gastos de administración

Los gastos de administración comprenden las depreciaciones de oficinas, equipos, instalaciones y muebles utilizados en estas funciones y otros gastos generales y de administración.

1.15 Medio ambiente

En caso de existir pasivos ambientales se registran sobre la base de la interpretación actual de las leyes y reglamentos ambientales, cuando sea probable que una obligación se produzca y el importe de dicha responsabilidad se pueda calcular de forma fiable.

Los desembolsos asociados a la protección del medio ambiente se imputan al Estado de Resultados por Función cuando se incurren, excepto las inversiones en obras de infraestructura destinadas a cumplir requerimientos medioambientales, las cuales se activan siguiendo los criterios contables generales para Propiedades, plantas y equipos.

1.16 COVID-19

Con respecto a la pandemia de COVID-19, hemos implementado un plan regional enfocado en tres prioridades: la salud y seguridad de toda nuestra gente y las personas con las que interactuamos, la continuidad de nuestras operaciones y la salud financiera de la Sociedad. Para lograr estos objetivos, hemos implementado siete Protocolos Corporativos COVID-19 en nuestros lugares de trabajo; hemos dado cabal cumplimiento a las diferentes medidas emitidas por las autoridades locales en los países donde tenemos operaciones; hemos promovido activamente las medidas preventivas y de autocuidado; y facilitamos el teletrabajo de miles de personas, siempre que esto fue posible. Estas medidas nos han permitido mantener un ambiente de trabajo seguro que nos permite continuar abasteciendo a nuestros clientes y consumidores con nuestros productos.

Con respecto a la salud financiera de la Sociedad, antes del inicio de la pandemia, teníamos una posición financiera sólida con un balance saludable y una deuda financiera neta baja. Esta condición le ha permitido a la Sociedad acceder al mercado financiero local para obtener el financiamiento necesario para continuar con sus planes de mediano y largo plazo y, de ser necesario, acceder al mercado internacional.

Nota 2 Cambios contables

Los Estados Financieros al 31 de diciembre de 2021 no presentan cambios en las políticas contables respecto de los estados financieros al 31 de diciembre de 2020.

Nota 3 Saldos y transacciones con partes relacionadas

Las transacciones entre la Sociedad y sus partes relacionadas, corresponden a operaciones habituales en cuanto a su objeto y condiciones.

Los montos indicados como transacciones en cuadro adjunto, corresponden a operaciones comerciales con empresas relacionadas, las que son efectuadas bajo condiciones de mercado, en cuanto a precio y condiciones de pago. No existen estimaciones incobrables que rebajen los saldos por cobrar y tampoco existen garantías relacionadas con las mismas.

Condiciones de los saldos y transacciones con empresas relacionadas:

(1) Corresponde a operaciones del giro social en pesos chilenos cuya condición de pago es, habitualmente, a 30 días.

(2) Corresponde a operaciones pactadas en pesos chilenos amparadas a través de un contrato de servicio de administración de caja, que devenga un interés mensual nominal. Estos intereses se cancelan trimestralmente.

En el cuadro de transacciones se han incluido las principales transacciones con entidades relacionadas.

El detalle de las cuentas por cobrar y pagar relacionadas es el siguiente:

Cuentas por cobrar a entidades relacionadas

Corriente:

RUT	Sociedad	País de origen	Ref.	Relación	Transacción	Moneda o unidad de reajuste	Al 31 de diciembre de 2021	Al 31 de diciembre de 2020
							M$	M$
91.041.000-8	Viña San Pedro Tarapacá S.A.	Chile	(2)	Matriz	Remesas enviadas	CLP	1.031.959	310.488
91.041.000-8	Viña San Pedro Tarapacá S.A.	Chile	(1)	Matriz	Royalty	CLP	507.928	319.418
91.041.000-8	Viña San Pedro Tarapacá S.A.	Chile	(1)	Matriz	Servicios prestados	CLP	16.113	31.503
Totales							**1.556.000**	**661.409**

Transacciones más significativas y efectos en resultados:

A continuación se detallan las transacciones más significativas y sus efectos en el Estado de Resultados por Función de las transacciones con entidades relacionadas:

Por los ejercicios terminados al 31 de diciembre de 2021 y 2020:

RUT	Sociedad	País de origen	Relación	Transacción	2021		2020	
					Montos	(Cargos)/Abonos (Efecto Resultado)	Montos	(Cargos)/Abonos (Efecto Resultado)
					M$	M$	M$	M$
91.041.000-8	Viña San Pedro Tarapacá S.A.	Chile	Matriz	Dividendos pagados	1.003.503	-	778.818	-
91.041.000-8	Viña San Pedro Tarapacá S.A.	Chile	Matriz	Intereses préstamo	11.961	11.961	1.593	1.593
91.041.000-8	Viña San Pedro Tarapacá S.A.	Chile	Matriz	Remesas enviadas	979.512	-	1.110.000	-
91.041.000-8	Viña San Pedro Tarapacá S.A.	Chile	Matriz	Remesas recibidas	270.003	-	784.516	-
91.041.000-8	Viña San Pedro Tarapacá S.A.	Chile	Matriz	Royalty cobrado	1.243.672	1.243.672	721.793	721.793
91.041.000-8	Viña San Pedro Tarapacá S.A.	Chile	Matriz	Servicios prestados	547.134	547.134	383.974	383.974
91.041.000-8	Viña San Pedro Tarapacá S.A.	Chile	Matriz	Servicios recibidos	293.917	(293.917)	354.491	(354.491)
91.041.000-8	Viña San Pedro Tarapacá S.A.	Chile	Matriz	Venta de productos	428.902	228.135	507.599	269.994